日刊 昭和21年6月1日 昭和24年2月23日
（1）（除月曜）第三種郵便物認可 運輸省特別扱承認第238号
いわき民報
夕刊 昭和29年4月22日 （木曜日）第2430号

夕刊 いわき民報
発行所
平市田町48 電381 1222
いわき民報社
編集兼発行人 田原登

古い信用は一流のモード
CHOYA
蝶矢印のワイシャツ
の店 中野洋品店
平二電五三

水試の事業計画成る
深海資源の調査
鑵詰、おごのりの試験

磐城市県水試の本年度事業計画案がこの程まとまった、近年不振の道を辿っている底曳網漁業の深海漁源の調査に乗り出すほか鑵詰製造試験、おごのり増殖試験が本格的に行われることになっている、各部ごとの主なる事業計画は次の通り

【漁労部】▼磐城丸による七月―八月と十一―二月の二次遠洋マグロ延縄漁場調査▼サンマ漁期前における漁況調査並びに漁期中の漁海況、漁法などの試験（九月―十月）▼沿岸漁業試験深海（四百米以上）底曳網漁業の試験操業及その漁場の価値を測定する

【製造部】▼五月サバの水煮鑵詰からはじめアジ、カツオ、サンマなどの多獲魚の高度利用化輸出品の製作化をはかりこれが普及指導を行う▼冷蔵庫（十五坪）の新設

【増殖部】▼岩礁播殖試験（六月―七月）▼アワビ移殖事業指導（十一月―十二月）▲オゴノリ増殖試験（四月―八月）

【調査部】▲毎月県内各地を巡回指導、水産製品の検査及び指導を行う▼ワカメ製造講習会（五、六月）▼ミリン乾サンマ巡回講習会（十、十一月）▼イワシ漁業、底曳資源、カツオ漁業サンマ漁業の調査

【無線局】▼第三級無線通信士養成の講習会（二十九年二月二十日―八月十五日）

中學校長會
組織の強化へ

石城中学校長会は二十日午前十時半より平市第一小学校に開き新役員を次の如く決めたほか磐城営磐両市の誕生に伴い両市共に独立して市校長会を結成するかどうか協議したが内郷も市制施行を計画中であるので組織を弱体化させず現状維持で進み更に平市中学校長会にも合流するよう呼掛け組織の強化を図ることになった

▽会長 内郷一中日野良太郎▽副会長、小名浜一中鈴木孝雄、四倉中松本茂寿▽総務 内郷二中三瀬芳重

委員長に福尾氏
磐城市民生委

磐城市の初の民生委員推薦委員会は二十日市役所大会議室で開き、委員長には福尾伊太郎氏（小名浜）副委員長に吉田勝彦氏（江名）を選出続いて民生委員二名の補充者を次の通り推薦した

◇古滝地区小松利平◇下川地区江尻スミ

韓國向け救援硫安
日祐丸入港、積込開始

磐城市日本水素の韓国向け硫安を積込のため東京都中央区日本橋日本郵船所有貨物船第四日祐丸（千五百三十トン）が予定通り二十一日午前六時小名浜に入港したが、手続上の行違いから積込を一時見合せ正午やっと手続を完了して積込みを開始した、同船は始め小名浜から硫安千三百トンを積んで韓国の貴海浜埠に当る長項に入港する予定だったが、その後日本海沿岸の浦項に変更となったためこの手続が完了するまで積込を見合せていたもの、この日荷役を担当した小名浜港湾運送会社では人夫約百名を臨時傭入れたのを帰して仕舞つたので平公共職安所小名浜分庁舎の斡旋でやっと四十名の人夫を雇入れる始末だった

今度の輸出硫安は日本水素から四、五の両月二回に亘り米国の救援物資として積出す第一回のもので紙袋は入っているため荷役取扱は非常に難しく六、橋型クレーンと五トンジブクレーンを併用している

三原船長談＝「本社からの指令で一時積込を見合せたが順調に行けば二日間位で荷役は完了するものと思う」

青色申告會
磐城市で結成

磐城市内の青色申告者（約百名）がこの程磐城市青色申告会を組織した、青色申告の有利性の涵養と税の対策研究が目的、本月下旬簡易記帳説明会を開き青色申告制度を勧誘することになっている、なお役員を次の通り選んだ

▽会長 草野四郎氏（平商工会議所専務理事）▽副会長 飯塚勝（同）遠藤勝馬（江名）理事 渡辺清臣、永山六郎金成良八、長谷川一、中崎肇（以上小名浜）根本金嗣、竹永豊中田平次、佐藤友彌（以上江名）馬目広（泉）▽幹事 江尻郷、中山茂吉、小野利一

人事消息

▽草野四郎氏（平商工会議所専務理事）は事務局長会議のため二十日福島市に出張、二十二日帰平する

天気予報

二十一日【今晩】西乃至北の風で晴れ 明朝もかなりひえこむ、山間部では霧のおりるおそれあり【明日】南風大体よい天気 時々くもが拡がる、海上は今晩おだやか、明日は大体おだやか 日中多少風波出る

岡カ見物

交通安全旬間中に却つて交通事故が起るのは皮肉である、汽車がひつくり返つたり、自動車が店頭に乗り入れたりそのため多くの死傷者を出した▽植田署では旬間中に二十人の違反を犯した者があるといい、うち無免許が五人も居る▽春は例年事故が多いのでこの期間を狙って防止運動をやつたものと思われるが、効果が無いのは困つたものである▽春ともなれば人の心が浮き立ち特に若い人たちの心はウキウキである チツトやソツトの御意見なんぞで浮き立つ心を制することが出来ないのであろう▽然し戦前にはこれほどの事故がなかつたようであるから戦後の人心が浮わついているといつて遁えないようだ▽自由主義という大波にもまれてウキウキしているようにも思われる、事故の根本はどうもこの辺にあるようで自由主義の考え方から訂正しないと事故防止はむずかしいのではあるまいか

栄の花が眼にしむ
屋なみは案外薄きたない

ウツトオシイ空模様も廿一日はぱつと晴れて正に〝春の空の旅〟には絶好の日和りだつたこの日平市営グランドに前日から着陸していた日本機械貿易会社のヘリコプターベル四十七型D一で〝空の散歩〟をして見ようと同社の好意で伊藤市助役、強口市議、佐藤第一小学校長、鈴木第一中学校長らが午前九時半から一時間の空を飛廻つた、空から見る〝春〟や山は正に春たけなわで青色のレンゲ畑と眼もまばゆい黄一色の菜の花畑がまるでジウタンを敷いた様に美しく〝空の旅〟ならでは見られぬ春の絵模様だつた、これから春の陽がさんさんと降る空の旅に皆さんを案内し上空から平市を一覧したいと思います（文伊藤・カメラ中山）

一金千六百万円也というこのヘリコプターも空によると流石にその値打が判るというもの、前後左右にお望み通りに飛んで行けるからだが実際は上空に行くと風が強いためか幾分風に流され気味で気が揉める、平市も空から見れば浮キタない田舎街といつた感じ、二百米に高度を下げて市街地でパチリと撮つたのがこの写真、目抜き通りの常陽銀行を中心に市役所の方向を見たわけだが公会堂は流石に眼についたさて私の家はどだつけ…（写真❶常陽銀行平支店❷地区❸公会堂❹平駅❺税務署）

栄の空漫歩記

栃のキャラバン隊
平驛前でご披露

○…二十日午後六時ごろ時ならぬキャラバン隊の一行がバス五台に分乗し平駅前におり立ち通勤者や街の人達に手踊りなどをご披露して喜ばせた

○…これは塩原温泉や那須高原、日光などを大いに宣伝しようと栃木県からはるばるやつて来たキャラバン隊で温泉街のキレイどころなど六十一名の一行が福島から浪江を経由して平市に乗込んで来たもので市からは関場商工課長らが出迎えた

○…栃木県広報車を先頭に無料宿泊招待券などを配りながら駅前で披露後同夜は平に一泊、二十一日は朝八時半出発し湯本で宣伝を済せたのち茨城県に向つた（写真は平駅前で手踊りをご披露するキャラバン隊の一行）

あす豊間と合併協議

たいと再三で申込んで来た、まだその内容ははつきりしていないが市政内容の調査に当るものと見られている

平市では隣接町村に合併を申入れ積極的に運動中だがその一つである豊間町でも二十二日午前十時より町議六名が平市を訪問し協議し

人事消息

▽草野四郎氏（平商工会議所専務理事）は事務局長会議のため二十日福島市に出張、二十二日帰平する

▽会長草野消人（小名浜）▽副会長飯塚勝（同）遠藤勝馬（江名）理事渡辺清臣、永山六郎金成良八、長谷川一、中崎肇（以上小名浜）根本金嗣、竹永豊中田平次、佐藤友彌（以上江名）馬目広（泉）▽幹事江尻郷、中山茂吉、小野利一

宅地至急譲度
▽住宅又は工場向 ▽面積約二百坪 ▽仲介断
姓名在社（十七）

サービスと信用本位の
菓子問屋 丸正商店
（小売部新設）
平市南町木村外科医院隣

トルコ式 みやま旅館
平市堂前 電二七三三番

尋ね犬 ▼特長赤毛土佐犬（雌四才）松子号▼産後の為乳房真黒一寸位たれ下つて居り雌として最高犬▼本月十三日小名浜方面にて逃亡いたしましたので心当りの方は至急御連絡下さい 謝を呈します
小名浜警察署内又は平市北目町鈴木喜光

日光 鬼怒川 川治温泉
見學團体募集 傑秀ロマンスカーの旅
一、期日 四月二十八日二十九日（水、祭日）五月十五日十六日（土、日）一、会費お一人様金二二〇〇円（宿泊料、車賃、宿泊料などを含む）
一、募集人員 毎回二十名様一、コース 日光、中禅寺湖、鬼怒川、川治（一泊、一級旅館泊り）白河、南湖、湯本の節は別日前締切致します
常磐交通内電二四二、三三三 常磐観光社

住込女店員募集
玩具問屋 幸樂商店
平市堂前一一石城地方事務所前電一六二〇

そよ風よ心あらば傳えてよ
藤越
カネボウの裾心地は微風に裾をなぶらるゝが如しーと。その毛糸の、そのYシャツの、はた又そのブラウスの強さ美しさをー。
カネボウYシャツ千三百円迄
〃ブラウス 八二〇円〃
〃毛糸半ポンド九五〇円〃
〃香水 一〇〇〇円迄
越
小名浜 平市

コチートの池

波汐國芳

ダンテの「神曲」地獄篇を読んで感じたことであるが、その中にコチートの池というのがある。このコチートの池の情景はわれわれが現実に見たことのある情景とあまりにも酷似しているのに驚いたコチートの池というのは地獄の最低部に位する氷の池であり、そこでは地上の世界で最も罪の深かった人達が罰せられているのである。その人達は首から上を氷の上に突き出し、体は氷の下に没しているのである。いくら身動きをしようとしてもどうにもなるものではない。厚い厚い氷がカーテンのように張っていて首をしめつけているのである。氷の上を人が歩くと、すぐ足うらでその首を踏んでしまうのである。首はたゞ頭髪を振り乱したまゝ悲痛な声をあげるだけである。泣こうにも涙が凍つてしまうので泣けない。凍つた涙で目も閉ざされたまゝである。そういう首が見る限り一面に連なっている。それは将にカボチヤが点々と浮いているかのようである。その情景を見たら何人と雖も身の毛のよだつ思いがするであろう。

ところでこれは「神曲」の中のことであるが、「神曲」から抜けたコチートの池を見たことがある首が点々と浮漂していた。頭髪は解け、口は無念に噛み、それは見るからにいたましい有様であった未明の洋上で。炎の裏のたなびく都会の運河で、われわれはそれを前にやがて拡るコチートの池におのののいている。髪子をもはやそのような目には合せたくないものである。この禍でこんなことを呼ぶのは全当でないかも知れぬが、これもついでながら批評精神の一つである。

「神曲」の中のコチートの池は地獄の底の罪人の堕ちる所であるという点で、われらの見たそれとは異るが、情景規模を一つにするものである。たゞ、神がそれをなすか人間がなすかの相違である。もはやそれは神の手から人間の手に移りつゝあると言つたらよいかも知れぬ。（東北電力社員）

切手展を開く

一日からマルトモホール

平郵便局では二十日の第五回郵政記念日の行事を計画中であったが五月一日から三百間平郵趣会と共同（同会事務所）で例会を開いて催で泉村、好間村、磐城市の各郵趣会の協力を得て趣味の切手展覧会をマルトモホールで催すことになつた、この展覧会には仙台郵政局から日本切手、外国切手、郵趣品などが多数出品される

平郵趣會　會員六十名

平郵趣会は切手を集めて楽しむグループで会員六十名、誰でも簡単に入会出来る、同会では新切手が発行される毎に会員に通知し毎月第一土曜日の午後二時から平郵便切手の販次、交換、研究、懇談などを行う、会費は一カ月二十円（学生十円）で半年又は一カ年分を前納する、会長は平市南町三馬目誠氏入会申込みは平郵便局窓口会員で特に珍らしい沢山の切手を蒐集している人は中平窪勝見沢の石井秀雄さんで四十年からの蒐集家で注目されている

切手蒐集趣味の利點

どこの市町村にも日本始め海外の切手を集めて楽しむグループ即ち郵趣会という組織が出来ているが郵便切手を集めるのしみーとはどんなものか平郵趣会では切手蒐集趣味の利点について次のように語つている

趣味というものは、人々の心を楽しませ知識を豊かにいたします、それは人生に潤いを与え、人々の活動の原動力ともなるべきものです、特に收集趣味と云えば、深い人間の本能に根ざしている様に思われます、またその人その人の生活や教養に応じていろいろなものに変つてゆくものです、例えば鉱物、骨董品絵葉書、マツチのレツテルその他石ころ、瓦などあらゆるものが收集の対象になります、興味も閉ざされたまゝである。そういう当がどうか疑問ではあるが、そんな感じである。「神曲」の中ではその首たちは罪人であるが、現実には、その首たちは善意なる人達である。われらは幸いにもそれら首たちの仲間に入れられず生き残ったが、そのわれらの頭上に今、不安が、死が降つている。そして、われらの耳元では、山間の静しつを裂いて谷間へ鳴き堕ちる百舌の声に似た己れの声を、絶え間なく聞くのである。われらはわれらの

役立ちます

四、切手趣味は「豆外交官」ともいわれ、国内ばかりでなく外国にまでも友人をつくり社交的な喜びをもたらし国際親善に役立ちます

五、切手趣味は整理、保存、分類及び物を丁重に取扱う習慣の養成に役立ちます

六、切手は世界的商品価値をもつから利のよい貯蓄となります

珠算試験　六月に施行

平商工会議所主催の第二十一回珠算能力検定試験は六月二十七日行うことに決定した、今度から受験料が値上げされるが金額次の通りカツコ内は従来の金額

▼一級百十円（九十円）▼二級百円（八十円）▼三級九十円（七十円）

菊多方部の金融状況

東邦小林支店長に聴く

事業家及び中小商工業者の金融面に大きな役割を果している東邦銀行植田支店の小林支店長さんは毎日一千万円以上の現金出納の繁務（小切手、手形、其の他諸帳簿）等の決裁に目まぐるしい日課は繰り返えされエネルギーが旺盛でなければ出来ない業当「ご承知の通り二十九年度の政府の予算は一兆億以内で賄う事になつており、この緊縮趣旨に同調した我々の親銀行である日銀も引き締め策を採つたので自然地方の銀行も右にならえをしなければならぬ実情、だが回収さえよければ円滑に運営が出来るというもの、それにしても町村の合併問題で随所に花を咲かせ其動向は注目されているが、要は政府施策の線に沿うて大同團結の実現を望んで止まない、とりわけ植田町としては昨秋来工場誘致運動に携わっている処の例の一大火力発電所及び常磐炭鉱の新坑実現に挙町的態勢の強化を図り、而して文化都市としての施設を一日も早やからん事を熱望せずにはおられない」と一くさり、小林さんは大正十五年九月会津中学を出て直ぐ若松会津銀行へ入り、白河瀬谷銀行、郡山商業銀行を経て昭和十六年東邦本店勤務、二十六年三月植田支店長に栄進の古参重役で働き盛り、趣味は囲碁、麻雀、読書、映画観賞スポーツは学生時代は選手斯様に多趣味家だけに社交面も滑らかで如才なく又酒も甘いのも両党使いと来ているから珍らしい、それに子煩悩で家庭は円満、殊に柔い細眼でいつも笑顔で対談する処に人気があるのかも知れない（写真は小林支店長）

選擧名簿調製

該當者届出よ

磐城市選挙管理委員会では五月十日執行の初代市長並びに市教育委員（定員四名）選挙に用いる補充選挙人名簿を次の要領で調製する該当者は印鑑持参のうえ二十六日まで市役所総務課又は各支所で洩れなく申告するよう望んでいる

▼調製現在期日、四月二十一日▼補充選挙人名簿に登録されるもの、二十八年九月十五日現在で調製した基本選挙人名簿及び十二月二日現在調製並びに二十九年一月六日現在（旧小名浜町のみ）調製の補充選挙人名簿に登録されていない者で選挙権を有し四月二十一日まで引続き三カ月以来住所を有する者、及び四月二十一日まで満二十年に達した者、即ち昭和九年四月二日以前に生れたもの、住所では去る一月二十二日以前から四月二日まで引続き本市に住所を有する者

平一小の遠足

平市第一小学校では次のコースで二十三日遠足を行う

▽一年夏井川堤防▽二年窪谷の堰▽三年好間上の原▽四年山神様▽五年赤井六年沼の内井財天

私の傑作

公園スナップ

木村英一

平市の松力岡公園内のひねくれている古木の松は風趣があり遊園地にはふさわしい樹木であるそれに童心の気を唆るあつらえ向きの登り木それは友でもある、折りも腕白盛りの三人の子供が古木によじ登り盛々と戯れていたところを公園の巡視員にくあぶないから早く降りろゞと叱られておつかなびっくりあてた恰好だが、三人の子は真剣な動作で順次枝から枝への降りる場面を撮ったもの

時四月七日午後二時ごろ　快晴

マミヤシックス　絞り八　百分の一秒　フイルターY二号

（植田町）

寸評

公園でのスナップ写真の一コマであろう、子供の姿態が面白い、〃危いから降ろり〃としかられて、登ってはみたものの、降りるのにひと苦労している姿がよくキヤツチされている、しかし手前の小枝が邪魔して一人の子供をかくし、後方の木がうるさくとりかこんで作品の意図を弱めている前景の枝葉を整理し、斜面の地べたの一部を入れて木の高さを表現子供達の登っている木のみがクツキリと落ちた姿に浮き出していたならば、三人の個々の姿が印象強くキヤツチされ作者の意図が充分表現されたろう、突さの場合で無理かも知れぬが角度の選定が大事である

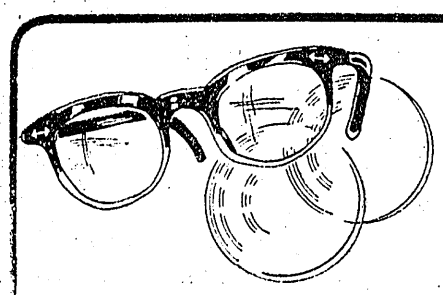
検眼無料
レフラクトメーター設備
眼鏡専門
松本
平市一丁目26電1851

ミルバフォックスウヰスキー
Silver Fox
WHISKY
代理店 村佐藤商店平支店 平578電570

カメラは田中

眼科
町裏番 田座9 仲り66 市か6 平ひ電
明雲堂眼科醫院
新妻幸男

毛布
平専門店金の店
中野洋品店

何でも靴なら タガス 新
平指定商 チケットの店
平・銀座 電1104

新しいのDPは富士

外科（胃腸科）一労災保険指定医
整形外科
産婦人科
レントゲン科
永井醫院
院長 永井勝三
植田町本町43電47
（断層撮影機設備）（入院随意）

珍鳥『初花インコ』が入荷いたしました
他に小桜ボタン　キエリボタン　ブリユーボタン
各インコが入荷いたしております
是非一度御覧下さい
飼鳥一般及び餌　附属一切
勉強の小鳥店
三井小鳥部
◉…季節の釣具一式取揃えてあります　御用命下さいませ

植田隨一の割烹食堂
自慢の江戸前壽し
魚庄大衆食堂
植田町本町　電話二〇八番

青鳥眞藤森

打綿はハヤクきれいに
スズキ製綿店
新川町　電四二三

交通安全旬間中にまた惨事
七名が重軽傷負う
自動車店頭に突込む

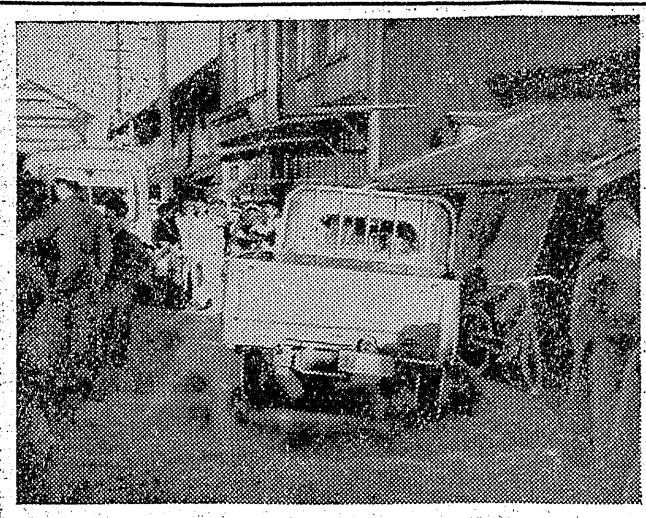

交通安全旬間中の二十日午後五時十分ごろ平市紺屋町二六地内土橋通りを運転中の同町四四吉田ゴム工業KK（資任者吉田茂一氏）のトヨペットが運転をあやまつて同町二六繊維薬武花欽一さん方店先に突込み作業中の店員、客、店先きで遊んでいた近所の子供たちなど七名が負傷を受けるという惨事が起つた

このトヨペットは吉田ゴム工業KKの運転手生天目世将君（九）が同日午後五時ごろ友人である塩屋（店主山崎与三郎氏）の店員飛谷清（二）＝吉緑治二＝のところに立より話をしているうち無免許の飛谷が運転させてくれということになり塩屋前から自分でハンドルをとつて土橋通りを通行していつた　丁度武花繊維店前で一列横隊で遊路をふさいでゆく学校帰りの中学生がいたゝめ驚きを鳴したが間に合わず右に切つて抜けようとしたが運転ふなれでそのまゝこの店先きに突込み自転車の名入れ看きをしていた店員箱崎四郎さん（九）は車に脚を踏まれたまゝ下敷きとなり、名入れ看きを抱みにきて見ていた飯田町七二

負傷者左の通り

▽箱崎四郎さん（九）右前腕部挫傷、腰部右左下腿打撲傷全治二週間▽平塚正次さん（三六）腰部打撲傷、左右下腿擦過傷全治二週間▽武花静子ちやん（六）＝紺屋町二九左官小野塚金次郎長女＝右下腿挫滅創全治十日間▽次女小野塚泰子ちやん（三）右大腿部打撲傷全治十日間▽藤田民雄ちやん（六）＝紺屋町一藤田武雄さん四男＝右下腿打撲傷全治一週間▽五男藤田邦雄ちやん（六）上口びる裂傷頭部打撲傷全治十日間

（写真は交通事故の現場）

安全旬間中の違反
植田署で廿名、内無免許五名

今春二月から交通取締違反として植田地区署に挙げられた件数は川部村字三沢北の作自動車運転手西山富雄（三七）ほか四十五名の多数にのぼり二十一日書類を送検された、

廿二年間無事故
遠藤會長表彰さる

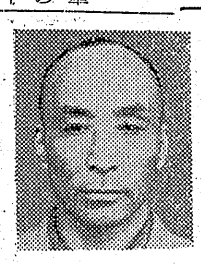

平市大町一五砂利採取販売業遠藤登氏（四四）＝自動車運転者会長＝は二十日平市署で開かれた交通安全協会自動車運転者会の席上、優良運転者として日本交通安全協会々長賞を傳達授与された、今年は県下で遠藤氏がタダ一人の受賞者　遠藤氏は運転免許をとつてから現在までの二十二年間、いまだに一回の交通事故を起したことがない優良運転者で「私はトラック四台を持ち今ではたまにしか運転しませんが事故を生まないのには先ず注意力が肝心、それに運もありますね」とよろこびの感想をもらしていた（写真は表彰された遠藤氏）

坑夫が即死
炭車に挟まれ

好間村小舘古河炭鉱採炭夫宇佐美清さん（三）は二十日午後二時十五分ごろ立坑東竄車坑連絡坑人車乗場で二番万第三立坑行きの車を待つている間、走つてきた炭車が脱線し、炭車と坑道の側壁にはさまれて第三、第四肋骨骨折及び胸部

無銭飲食常習者
入遠野村字根岸折松農業前科二犯

小野末吉（四二）こは去る十八日植田町飲食店安兵衛方で無銭飲食し植田地区署に挙げられたが無銭飲食常習犯とわかつて二十一日身柄送検

41戸に申込七百名
住宅入居者選考委を改選

平市では公営住宅入居者選衡委員が二年の任期が切れたのでこの程次の如く顔ぶれを決定し初委員会を二十一日午後一時より市役所に開き二十八年度公営住宅四十一戸の入居者選衡を行つた、この住宅は

▽木造十一坪十五戸（六疊、四疊半、三疊）▽木造九坪十戸（六疊、四疊半）▽アパート十六戸鉄骨コンクリート二棟分（二戸十二坪で六疊、四疊半二間）

これに対し申込者は六百九十九名でこのうち住宅困窮者百十名を選びあと委員会にかけ更に抽選するものを選出したもの

【市議】佐藤友寿、金川利一、小野善秋、磐口唯七郎、渡辺賢治、吉田常太郎、大泉信雄【吏員】根本益利、千葉右近、渡辺俊治

内郷の小火
放火らしい

二十一日午後一時ごろ内郷町綴字大木下四鈴木定美さん（三七）方から発火したのを隣家の四家自転車店の人が発見消し止めた、留守中の出来事なので内郷地区署では放火とみて目下取調べ中

待合室で盗まる

二十日午前九時五分ごろ平市白銀町六無職矢島憲子さんは平駅待合室内でしかけに置いた現金五百五十円入りの風呂敷包みを一寸の留守に盗まれ平公安室に届出た

貨車は引上
列車事故の復旧作業

久ノ浜附近での列車事故の復旧作業は二十日に脱線した貨車十一輛の引あげ作業を全部終了、荷物と機関車の引あげは二日間ほどかゝる見込み

七〇對三でストを實施
水素勞組

磐城市高山日本水素労組では二十日ひらいた拡大斗争委員会でストの権行使について討議採決した結果七〇対二の絶対多数で二十二日正午を期し二十四時間ストに突入することを決した

平驛阿部助役
賊を逮捕

二十日午後七時十分ごろ平市新川町営野組土伴藤清（三七）は平駅構内客車区物品倉庫の封印されていた錠を破つて侵入しようとしたところ雨すがりの貨車区阿部助役に発見され現行犯で平市署につき出された

電通大異動

東北電気通信局では二十日附で二百六十一名におよぶ大異動を発令した、平及び石城都関係は次のとおり

◇局購買課長（平電報局長）佐藤淳一◇平電報局長（盛岡電報局受配課長）藤村政治郎◇湯本電電局長（平電話局線路宅内課長）大友猛◇富岡電通施設区長（湯本電電局長）加藤健治◇平局線路宅内課長（富岡電通施設区長）丹野敬二◇平局運用課長（平電報業務課長）渡部哲夫◇平電報局業務課長（会津若松電報局通信課長）遠藤三郎◇福島電報局通信課長（平電話局運用課長）三浦芳勝

崖が崩壊
一時交通杜絶

二十日未明入遠野村大字大平字皿貝（石川湯本線）の道路ばたの崖が崩壊（岩石十立べ）し一時交通杜絶したが二十一日正午より復旧した

運轉手は無免許

なれぬ運転をした飛谷清（二）は四月の小型自動車運転免許試験に三輛車の試験を受けて合格、二十日国警県本部から合格通知書をもらつたがまだ正式に免許をとつていたものでなかつた

なお突込まれた武花繊維店では客から頼まれていた自転車六台が損害をうけ一台はメチヤメチヤ、柱をおられたりペンキ塀もつぶされたがこの日名入れしてもらつていた平塚さんは兎僻吉さんの新品自転車（一万九千円相当）をあずかつてきたがこれもメチヤメチヤ、運転した飛谷の店主山崎虎兵衛さんは早速病院に駆けつけ何くれとなく心配し与えた損害は何んとかしなければならないと語つていたこの店先きの中間に鉄柱があつたゝめこれでくい取められたのが不幸中の幸だつた

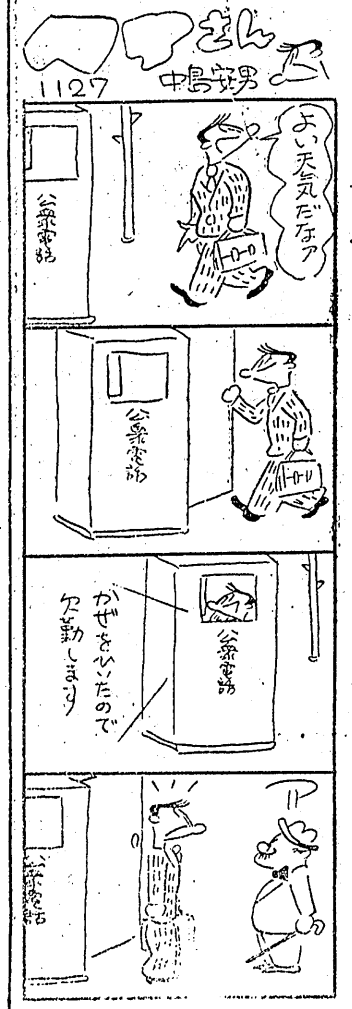

萩原歯科治療所で
患者が入萬圓盗難
少女の仕業と判明すぐ逮捕

二十一日午前十時十分ごろ平市鍛冶町萩原歯科医院二階の待合室に治療のためにいた上遠野村大字下瀧字島巡四雑貨商小針トチさん（五）こは孫を用便させにいつている十分ぐらいの間にビニール製黒色の手提げ袋に入れておいた現金八万百五四円也中の財布の中味を全部盗まれ大騒ぎになつたが、犯人は見当らず平市署に届出た

平市署では八万円の窃盗容疑者として二十日午後一時ごろ磐城市江名船乗りの娘中学二年生某（一四）を市内映画館民劇で捕えた、この少女は待合室に患者をよそおつて入りスキをみて盗んだもの、現金は全然つかつていなかつた

赤痢
平市谷川瀬字植田四六電工佐藤了平さん方高崎洋君（〇）は二十日疑似赤痢と決定し隔離舎へ収容された

社教活動委員會
あす結成準備會

平市公民館運営委員会では二十二日午後二時より公民館会議室に開き「社会教育地域活動委員会」の結成準備について協議する、これは二十二日午前十時より平第一小に開く

小中學校長會議

県教委石城出張所主催の本年初の平市内小中学校長会議は二十四日

變電所社宅を一齊檢便
疑似發生で

平市衛生課では市内谷川瀬東北電力平変電所社宅内に二十日疑似赤痢患者が発生したがその後調査したところによると社宅十二世帯（家族数五十七名）に下痢患者が相当いるとの聞込みを得たので二十一日午前十一時より鈴木衛生主任を始め消毒班を繰出し附近一帯の消毒を実施する一方平保健所からは大平防疫係が同行社宅全員五十七名に対して検便を行つた、この結果は二十二日にならぬと判明しないがなお同社宅内にある二カ所の井戸水を調べ且下水糞検査を行つているが一カ所は飲料不適とみられている

今晩のラジオ
21日

◇NHK二六〇KC
P・M（福）郷土風物詩「開成山」
P・M「とかくこの世は」迷い総」榎本健一
P・M放送演芸会　浮世節、落語
◇ラジオ福島一〇六〇KC
P・M ラジオリサイタル
P・M 坊ちやん社員
P・M あの町この村　伊達郡伊達崎村
P・M S盤アワー
P・M 放送劇
P・M ドレミファゲーム
P・M 水曜劇場　春風亭柳枝
P・M 名作アルバム
P・M 夜のハーモニー

★ブラジル特製トンカツ★電九九〇★

塾生募集

初等科　初歩より中学程度
高等科　高等学校程度以上
（夜間科）學生歓迎
平市南町六五（電九〇七）
三浦英語塾
三浦高等洋裁学院内
▽五月一日新學期開始
▽毎月入學、入塾要項進呈
▽主任教師ミセス・フローレンス

全館新裝

常磐市の誕生と共に全館新装成りました　湯本温泉随一を誇る部屋が皆様の御利用をお待ちして居ります

湯本溫泉　新ふじ
電話三七番

組織變更御挨拶

従来個人経営で営業して参りました錦製パンは生産能率を高めるため株式会社に組織を変更いたし、過日登記を完了四月一日より発足いたしました、何卒旧に倍し御支援御引立を賜わりたく謹告いたします

株式會社　錦製パン
取締役社長　佐々木謙一
錦町大倉字西二六番

御進級　御就職の
御祝　記念に…
当店の一割引券を御利用下さい

會員の店
誠光堂時計店
平市銀座通（電1496）

いわき民報　夕刊　昭和29年4月22日　（木曜日）　第2430号（4）
（第三種郵便物認可）　定価一部5円　1カ月金100円　郵送12円
（除日曜）

美人コンクール座談会

本社主催　忌憚ない意見聴く

本社では過般亜専門店会主催で行われた家庭電化大売出しを記念し

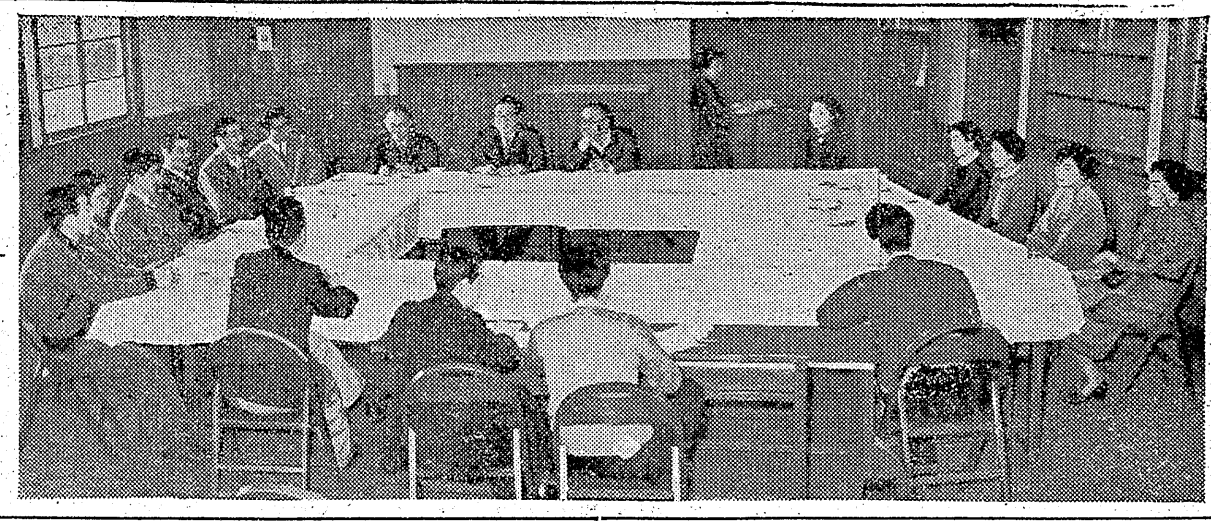

（写真は本社ホールでの座談会風景）

この〝ミスいわき〟〝いわき美人〟の一カ月間に亘った人気投票が紹介の裡に終幕、めでたく〝ミスいわき〟〝いわき美人〟ともに十位までの選出をみたのでこれらの美女たちを中心に主催者側である平専門店会の代表者の御出席を願って十九日午後四時半から本社ホールに美人投票を含みその座談会を約一時間に亘って開催、企画の問題や立候補当時、運動中、当選時などの心境、今後の企画への希望などを中心に忌憚のない御意見を聴取した

最初野沢本社々長から

今回の美人投票は予想以上の人気を呼び開票の結果皆さんが当選の栄誉をになわれたことと心からお祝い致します、美人の講釈をするワケではないが美人とは顔が美しいほかに女性としての素養、即ち花柳界でいうならば芸道を身につけるといったことも条件に入ると思います、皆さんは今後ともこの栄誉を持続するためあらゆる点に一層の磨きをかけ花柳界の方は一層芸道に励んで頂きたい、専門店会の方々にはお忙しいところ御出席頂き感謝しておりますが何卒忌憚のない御意見を願って美人投票の有終の美を飾ることにしたいと思います

との挨拶があり、専門店会の中野会長が次いで挨拶

また専門店会では正式の反省会は開いていないが民報さんの御支援でこの成果を見、皆さんの自然的人気を博したことを御礼申し上げます、将来の構想を申し上げると専門店会は全国的組織であるので〝ミスいわき、いわき美人コンクール〟の成果を県、東北、日専連全国大会といった方向に持ってゆく計画を樹て協議会に諮って是非実現したいと思っています、すでに同じ組織をもつ喜多方、郡山でもこのようなコンクールをやりましたが細部に就いては会員も大勢きているので御社始め皆さんとその構想について話したいと思います

と語り座談会に入った

司会　顔合せの意味で美人の自己紹介を願いましょう（自己紹介終る）美人投票は昭和二十四年以来始めてなのですが…

北林氏　そうですね、今度始めたのは日専連の家庭電化大売出しに協賛して白河や喜多方の専門店会でこの美人投票を始めたので平でもやってはどうかということが話がありました

司会　口びを切ったのはだれでした

山家氏（一同）自然に皆んなの中から出たようです

北林氏　三月始め東京大森でやった日専連の美人投票が相当好評を呼んだことが判っているしこのことは商業界にも取上げられていました

司会　しんつつな質問で失礼ですが今度の美人投票は売出しのエサになっているといわれていますがどうですか

中野氏　一般の引込思案から考えついたもんです

司会　立候補しやすくする方法にありませんか、今度のような方法をとった理由は…

北林氏　ほかにないでしょう

高木氏　まさかわたし美人だから立候補したいのですがとはなかなか言えないですヨ

中野氏　良かったです未だ腹は有りましたか

司会　こゝら辺にだれか口火を切った方がいるんじゃないですか

高木氏　最初のころは散票が大変多かったようです

司会　有卦に入ってからは散票も少くなり猛烈な運動が展開されたのです、百円売上げにつき投票券一枚だったが予定通り売上げは有りましたか

鈴木嬢　私もです

遠藤嬢　新聞でみた程度です

黒澤嬢　会社の課長さんが替いてくれて知らして呉れたんです

司会　最後の追込み態に入った時の気持はどうでした、ひばりさんなんか人気が大変で亟級のかけ持ちが容易でなかったでしょう

ひばりさん　人気商売ですから矢張りかうつてきました、でも私は体が弱いのでそう出ませんでした

司会　鈴木さんなんか炭鉱労組すから…

北林氏　商売柄切っても切れない間柄ですが（一同笑う）

司会　西脇さんはどうですか（ひばりさんハンケチを口に当てゝ笑う）鈴木さんはどう

鈴木嬢　私の場合は会社（常磐炭鉱）のためにムリに出されたんです

司会　立つた以上は勝たねばならんと思つたでしょうがどうですか

鈴木嬢　自信があるならそういう気持にもなりましたでしょうが別に…

遠藤嬢　全然しなかつただです、何時の間にか私も出されていたのでその儘うつちやらかしてしまつた

司会　黒沢さんはどう

黒澤嬢　会社にいつたら〝天下の一大事〟だなんておどかされてビツクリしたんです、実は美人投票に出たんだといわれ会社で始めて知つて怒つちやつたんです

司会　得票には相当関心を持つていたと思いますが掲示板をみにいきましたか

西脇嬢　いきませんでした、会社の人が教えてくれていました

勅使河原嬢　私もみていません

鈴木嬢　美人投票のあることが判らぬ人も多かつたようです

勅使河原嬢　踊りの関係で芸者衆の方が応援してくれましたそれに父の仕事の関係の方も…

（ひばりさん退場）

司会　いわき美人は普通の家庭の奥様方が出馬するネラいはあつたのですか

北林氏　事業部としてはだれかれと決めてはいなかつたが人気を煽る点では矢張り芸者に眼を注いだことは確です

司会　発表会の時、公会堂で舞台に上がつた時のお気持ちはどうでした

鈴木嬢　ポーツとして何も判りませんでした

遠藤嬢　わたしはなれていますから…

勅使河原嬢　私は普通です

鈴木嬢　私も普通です

西脇嬢　私は短くしています

司会　今年の決定的な色は何んですか

北林氏　黒と紺のようです、

高木氏　長靴の色でも黒とグリーンですヨ

山家氏　白は一時流行したがすたれました

司会　ではこの辺で、どうもありがとう御座いました

西脇嬢　胸が一杯でした

司会　もし来年やるとすればこの美人投票に対して何か希望がありませんか、先ず勅使河原さん

勅使河原嬢　そうですネ

司会　また出ますか

鈴木嬢　私は辞退します

西脇嬢　今度の場合選び方がどうもつまらなかつたと思うんですが審査会でも設けてもつと素晴しい人を選ぶようにすべきだと思います（鈴木嬢も同感）

遠藤嬢　候補者の負担にならぬように公平にしてもらいたいですネ

北林氏　この美人投票は年中行事の一つとしてやつてゆきたいと思つています

司会　皆さん殆んど洋服ですが先ず流行している短髪について何か御意見ー

遠藤嬢　渡辺美智子さんが長くしていましたが実にいゝなアと感じました、私は短かくしていますが結局立場によつて短かい髪の人と長い髪の人との持つそれぞれのふん囲気に対し相互に魅力を感じるワケですネ

司会　皆さん殆んど洋服ですが先ず流行している短髪について何か御意見ー

遠藤嬢　渡辺美智子さんが長くしていましたが実にいゝなアと感じました、私は短かくしていますが結局立場によつて短かい髪の人と長い髪の人との持つそれぞれのふん囲気に対し相互に魅力を感じるワケですネ

勅使河原嬢　私は普通です

鈴木嬢　私も普通です

西脇嬢　私は短くしています

司会　今年の決定的な色は何んですか

北林氏　黒と紺のようです、

高木氏　長靴の色でも黒とグリーンですヨ

山家氏　白は一時流行したがすたれました

司会　ではこの辺で、どうもありがとう御座いました

来年も開催豫定

やがて全國大會へ

企畫を漸次政善

美の探究へ合理化

出席者

▼ミスいわき　勅使河原久子
〃　西脇昌代
〃　黒沢由子
〃　遠藤比佐子
〃　鈴木勝子
▼いわき美人　ひばり
▼平専門店会　中野洋品店（理事長）中野勇雄
丸高商店（常務）高木恵三郎
やまと（専務）北林清
仙台屋呉服店　明智一郎
菊一靴店　菊地一郎
かみや呉服店　山崎善一郎
ヤマカ洋品店　山家重三
星野時計店　星野隆
正札堂　箱崎務
本社側　野沢社長、田原編集長、稲島営業部長（司会）

東京キリン印
とんかつソース
味も香りも　定評ある
平代理店　佐々木商店　電1369番

ナショナル
電化による生活　文化の向上へ！

一型　ベビー及スーパー用　各種　電熱器
ナショナル全製品　特約店
藤越

外科
胃腸科　泌尿器科　性病科
眞木醫院
平市南町（公会堂通）　電話一一九五番

家具のことならたんの家具店へ
御婚礼と新家庭を持たれる時の家具の一切の御相談には是非たんのへ御相談下さい必ず御期待に添う様に致します
丹野家具店
植田町　電二〇一・二五七

○看護婦家政婦募集　平市南町
○電話307番　平看護婦家政婦斡旋所
○親切丁寧な看護婦　家政婦　御利用下さい

ハリウッド美容室
本二階
電二七
どうぞおあがり下さいませ

診療科目
外科　整形外科
内科　産婦人科　レントゲン科
健康保険　労災保険　生活保護法
結核予防法　優生保護法　指定医
医療法人　楡田病院
植田町番所下六五の一　電二〇二・三六五
新設　泉舊藩診療所
泉町大字泉字泉二〇一　電二四

今週の映画

各館とも廿七日迄

☆平館　夜の部七時
江戸城炎上　鯉名の銀平
☆民劇　夜の部七時二分
学生五人男（第三部）花と龍（第二部）
☆楽楽館　夜の部七時
深夜の告白　バラントレイ劇（天）
☆ひかり座　夜の部六時五〇分
家庭の事情　高田の馬場　ウツカリ夫人とチャツカリ夫人
☆世界館　夜の部六時三八分
ディズニイ色彩マンガ（リスの食糧難）落語長屋は花ざかり
山しよう大夫