夕刊
いわき民報
発行所
平市田町48　電381　122番
いわき民報社
印刷発行人　田原　登
編集兼

木材　百貨店
坑木　一般建築材　秋田杉　木そ
松　津島松　ラワン　ベニヤ板
㊀丸一材木店
平市五丁目電二九〇　五五六

防腐液、花キ製造など
二工場建設計畫
農地改廃などをあす協議

平市平農業委員会は二十八日午後一時より市役所に開き農地改廃など約十件を付議する、特にこの中で次の工場二カ所が農地を改廃して工場を建設したいと申請し注目されている

【木材防腐液製造工場】田村郡龍根町会田溜平氏の経営する木材防腐化学研究所で約二百万円を投じ北白地内に二百八十坪の工場を建設しようと云うもの、申請書によると木材特に杭木の防腐液を製造するもので木炭釜の排煙の液化を図り木材乾留の際の排液などを利用木酸液を濃縮しそれに薬品を溶解させると云うもの、田村郡滝根町、双葉郡川内村及び川前村などの木炭生産地から原料を集荷し一両作業で製、常磐各炭鉱に発送する計画

【天然ガス利用の花き栽培】常磐園芸株式会社が上平窪字九反千四十三万二千四百円と合せると四月十九万二千四百円で四月六の二日間行われたが売上げは二競輪は四千八十二万五千四百円

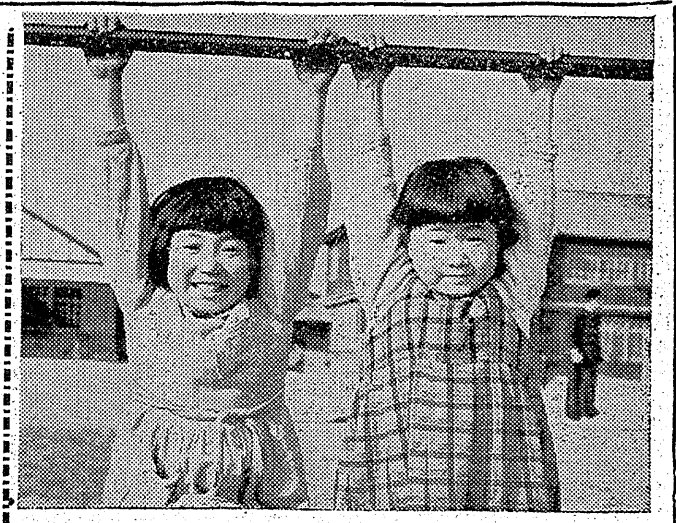

知らぬコドモとの約束をはたす
今の世に正直な人の話

余りにもウソの多い世の中であるがこの話は〃写真をとったら頂戴〃という名前も知らぬ子供たちと約束した平市内の一サラリーマンが子供たちの世界にもたらすウソがどんなにいけないものかを心配し、湯山校長を通じてやっと約束を果したという小さい事ながら美しい話がある

二十三日朝差出人市内居住の一サラリーマンと記した写真二葉同封の手紙が平二小に配達された、その内容によると「十八日の日曜日カメラを肩に校庭を散歩した、丁度鉄棒附近で遊んでいた二人の子を撮ったのがこの写真です、名前もきかずに帰ったので届けるのに困った、探して是非渡して下さい〃出来たら頂戴ね〃といった子供たちも喜んで呉れるでしょう、たとえ小さい約束でも履行出来て嬉しい」

押入暗室で子供たちの写真を伸している最中にも出来たら頂戴ねといったことが思い出されました、大人は決してウソを言わないと思われたい今日このごろです」

とあり湯山校長も感激し「贈った人をみつけて是非お礼したいと思つてますが一寸した行為でも心暖まる気持がします、子供たちは三年四組の藤原幸子さん(ゐ)と一年六組の藤原登子ちゃん左幸子さんの写真も実に立派な出来栄えで感心しています」と語っている（写真は右登子ちゃん左幸子さん）

北洋漁業壯行會開く
よい成績を期待
出港は廿九日の豫定

県主催の北洋四十七度鮮鱒漁業出漁壮行会は、二十七日午前十時五十分より、磐城市県水試場大会議室で行われた、菅野県水産課長、松井平水産事務所長らをはじめ出漁船々主、船長など乗組員およそ六十名が参集、まず菅野水産課長から「第一次、第二次と費方がた派な行動をし、そして又立派な成績をあげ無事帰られますよう望みます」と激励の挨拶があり、県水試近藤技師から昨年の北洋漁業の成果が説明され、松井水産事務所長、池田小名浜海上保安部長、香野海運局小名浜支局長らの挨拶があつた、県から出漁船二十八隻に対し、磐城山を形どつた本県船乗組員全員には記念の手拭がそれぞれ贈られた、なお本県関係の出漁船は次の通り

【母船独航船】十八隻▼四倉北洋漁業組合二隻▼江名同六隻▼中之作同六隻▼小名浜同四隻【調査船】五隻【青森県傭船】一隻【北海道流網漁業】四隻【流網漁業】十隻

小名浜北洋漁業組合では二十八日午前七時より磐城市鎮座諏訪神社で大漁祈願祭を行う、冬港での独航船の出港は二十九日の予定だという（写真は北洋漁業出漁の壮行会場）

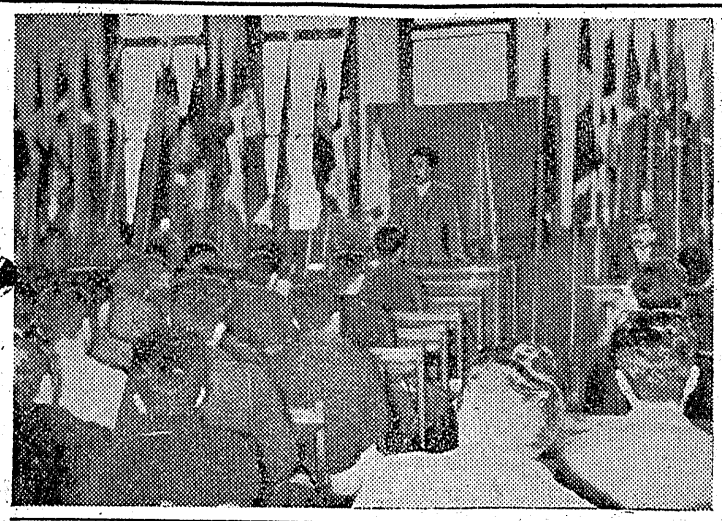

赤痢の豫防へ
磐城市で啓蒙に大童

磐城市では赤痢の多発期を迎え予防対策に腐心している、同市内では去る一月以降、江名小学校の生徒などを含む四十九名をはじめ泉支所管内二名、渡辺支所管内四名本庁管内三名の計六十名にのぼる発生をみており去る二十、二十一の両日春季清潔法を実施した江名支所管内を皮切りに全管内の清潔法を行う計画をたてているほか、赤痢のおそろしさをプリントにし防疫の啓蒙面に努めている

【恐しい赤痢について】❶患者や健康保菌者の大便がハエネズミによつて運ばれ飲食物につけられたり又は患者直接の手で飲食物に菌が付着されてこの菌が口から侵わつておこる伝染病❷赤痢にかゝると三日乃至五日ぐらいで一日数回から十数回の下痢があり粘血便で腹痛を起しだいたい三十八度前後の熱を伴う❸子供の場合は死亡率の高い疫痢となる

【予防について】▼生水を飲まない、生物は必ずよくたべる▼用便後、食前及び外出から帰つた時は必ず手を洗う▼便所には手洗いを設ける▼ハエやネズミカの駆除に努める▼台所、便所寝室などの清潔▼衣服、寝具の日光消毒▼熱のある時又は下痢のとき早期診察をうける

ビールの空びん
引換値段決る

従来酒類小売業者がびん引換えでビールを売る場合、びんの価格が磐城市では供米促進協議会を二十五日郡山で開かれたが石城支部代表で出場した平保健所チームは第三位に入つた、一回戦妥協支部を六対三、二回戦は本庁林産課を四対二、第三回戦は安積支部を九対六でそれぞれ破つた

超過供米協議
保建所は三位に

第三回県職員労組卓球大会は二十五日郡山で開かれたが石城支部代表で出場した平保健所チームは第三位に入つた、一回戦妥協支部を六対三、二回戦は本庁林産課を四対二、第三回戦は安積支部を九対六でそれぞれ破つた

供米代受取れず困る

植田町の供出米はあと二百（七俵半）足らずで完遂となるのだが完納を見ぬため既供出農家は奨励金総額二十九万円が交付されぬので弱つている、なお未供出者は添野石豚方面の一部落農家

マチマチだつたが平税務署間税課では四月一日からの酒類販売価格の改訂に伴つてビールの空びんの引取り値段も決つたので管内の小売業者に指示した

▼ビール大びん十二円▼ビール小びん九円▼二リットル型びん三十二円

「お母さん、もうやめましょうよ、そんな話、早く、御飯にしましょう、さめてしまうから」

津田は正坐して箸をとりあげたが、飯がノドを通らなかつた。柄にもなく案外小心なところがあり殊勝だつた。

「じゆ子教えべしたね。美夜ちやん、津田さん、神妙だよ」

お夏にひやかされ、津田はきのこに箸をつけようとしたがあわてゝひつこめた。

「おや、おや、津田さん、どうしたの？趣味はやめたの、もう。お酒一本つけようか」

「稽古です。きのこだけは遠慮なく頂きます」

美夜子は無精な津田の性格の中にひそんでいる無邪気さが、好きだつた。一見ぐつてデリカシーなんか薬にしたともないようだつたが、そうでもなかつたのだ。

夕食をすませてから、津田は暇乞いをすると青菜塩吉の仕事場を訪ねた。パチンコで有金をすつてしまつたのか、青菜塩吉は意気銷沈していた。

「津田さん、二百円ばかり金ないか、直ぐ返すよ」

津田の顔をみると、青菜塩吉は生気をとりかえした。

「パチンコ屋へゆくんだろう」

「うん、朝から負けつぱなしなんだ。インチキだよ、あそこは。こんど負けたらや、こてしをまいやるよ、番生奴〃」

「目がでない日はやめた方がいいよ、菁ちやん。それより、久しぶりに河童にゆこうや。金ちやんとも会つてみたいし、つき合つてくれ」

「それからにするか、パチンコは。よし一寸待て、道具片づけてしまうから」

十分近く待たされ、表でいらいらしていると、菁菜塩吉が菁広に着換えてめかしこんで鼻唄で出てた。いい男なので颯爽たるものだつた。

遠街
122

宮森明夫
丸山久壽畫

電話四九四番
一般建築材 建具材
阿部材木店
平市紺屋町

肉の御用は
三二三屋へ
TEL・323

塗料専門
タイヤ
塗料商会
平市南町67 TEL平1351

眼科
安田醫院
看護婦見習急募（二十才前後）
平市紺屋町電一二三五

明二十八日
店員慰労のため臨時休業させていただきます
★ハリウツド美容院は営業します★
三幸

雨降る街角で人目を惹く姿
それは美しいレインコートに身を包んだ女性のシルエットです。藤越のレインコートは有名な藤倉ゴム製品。美しい上に魔法の布と言われる程丈夫です
●中児用 七〇〇円ヨリ
●婦人用 一五五〇円ヨリ
●紳士用 一八五〇円ヨリ
●綿雨傘 四〇〇円ヨリ
越
藤越
小名浜 平市

映画
狂宴
寮秋プロ第一回作品
北星映画株式会社
監督 関川秀雄
初めて銀幕に躍り出た
長谷川一夫の喧嘩安兵衛
高田の馬場に血煙立てて
水もたまらぬ颯爽痛快の
十八番斬り
長谷川一夫
若尾文子
黒川彌太郎
脂ぎつた四十女の狂態！
毎日女優主演賞に輝く
望月優子ふたたび熱演！
望月 優子 中原 早苗 東野英治郎
三島 雅夫 徳永 街子 花沢 徳衛
阿部寿美子 増田 順二 桜山 弘平
えん 岸 輝子
28日から 世界館

武藤・鈴木らの親分 江田を引致取調べ

好間の殺人、背後關係調査

好間村の箭内光村藏を刺し殺した事件のかげに教唆した者があるらしいので平地区署では捜査の結果殺人容疑で検挙された武藤正貞(三)＝鈴木覺(三)の親分売炭業江田精藏(三)＝好間村字北好間＝を廿七日朝任意出頭の形式で引致大内警部が取調べを開始している、物的証拠がないので本人の自白がなければキメ手がないので取調べは相当困難を極めている模様である、江田は村のボスで子分が数名あり派の野郎は片はしからやつつけると称してこの両名が暴行を受けた事件があり平地区署では目下犯人捜査中

故箭内氏の葬儀

好間村々葬、小田炭鉱生活協同組合長、坑夫箭内光氏の葬儀は二十七日午後二時から小田炭鉱労組と生活協同組合共同の組合葬で北好間長寿院でしめやかに執行、常日鉱から各支部代表も多数参列した

凄い暴力の山

常日鑛で對策委結成

常日鉱では加盟の小田炭鉱の殺人事件を重視し二十五日田畑委員長(参議院議員)坂場事務局長始め常任委員八名が現地調査を行つた小田炭鉱地帯は戦後ヤマの暴力團がばつこし駐在所があつても無警察同様で暴行、傷害、脅迫など悪辣なならぬ事件が多くあり被害者が警察に届出たり騒いだりすると再び集團で暴行沙汰に及ぶといつた実に恐しき環境にありヤマの人達は後難を恐れて決して事件を口にしたり警察には届出ない不気味なヤマといわれる、小田炭鉱労組(組合長遠藤義雄氏)ではこの暴力團と対抗する力もなく、現に事件が発生して会社側が駐在所に連絡するとすべてが間抜けで暴力團に情報が漏れてしまうといつた情況にありヤマの浄化は少しも進まず五割もが同デパートでもホクホク笑んでいるがこれは何も繰越のせいではない、従来の家具部が移転して藤越直営の売場が以前の倍も広くなつたゝめ―ただし火事が起るような家屋には巣造りはしないというのは当つているらしい根が神経の敏感な動物だから―

ツバメガ巣作り 平のデパートに

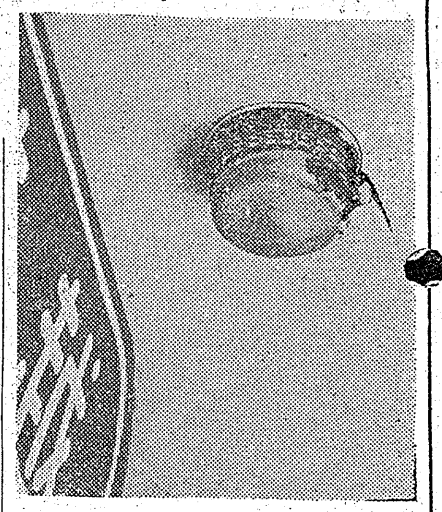

ツバメが現われ平市内の店先きにせつせと巣づくりを始めたーと、銀座通り藤越デパートでは店先きの外壁に四、五日前からツバメが巣づくりを始め線起をかついで売上繁昌を祈つている、ところが昨今のデフレにもかゝわらず売上げは去年よりも心もち下回つている―話題の主は磐城市江名支所長佐藤文四郎さん(三九)＝豊間町六字豊間字原町七七＝で二十五日午後二時半ごろ同市大字下神白地内の県道で水道管敷設工事中、農協組附近路上に紙製手提カバンが落ちているのを発見、拾得して小名浜地区署に届け署員らの立会いでカバンをあけたところ現金十一万三百六十一円が出てきたもの調査の結果この落し主は磐城市小名浜専門店会事務員酒井操さん(三)で江名方面を集金して原動付自転車での帰途、荷台からすべりおちたのを知らずにいたものと判つた同専門店会では二十七日正午謝礼金を包み佐藤さんに贈つた

(写真は巣造りするツバメ)

十一万圓を拾得届出

正直な江名の佐藤さん

現金十一万余円を拾つてそつくりそのまゝ小名浜地区署に届出た感心な青年がおり街の話題となつている―話題の主は磐城市江名支所水道部常傭夫佐藤文四郎さん(三九)＝豊間町六字豊間字原町七七＝で二十五日午後二時半ごろ同市大字下神白地内の県道で水道管敷設工事中、農協組附近路上に紙製手提カバンが落ちているのを発見、拾得して小名浜地区署に届け署員らの立会いでカバンをあけたところ現金十一万三百六十一円が出てきたもの調査の結果この落し主は磐城市小名浜専門店会事務員酒井操さん(三)で江名方面を集金して原動付自転車での帰途、荷台からすべりおちたのを知らずにいたものと判つた同専門店会では二十七日正午謝礼金を包み佐藤さんに贈つた

松田會長に輝く知事賞

民生功勞で

磐城市小名浜字川丘小名浜第一婦人会長松田美枝さん(四七)は二十六日会津若松市公会堂で開かれた県社会福祉事業大会で同市唯一人の民生事業功労者として県知事賞を授与された

雪が降る 川前方面

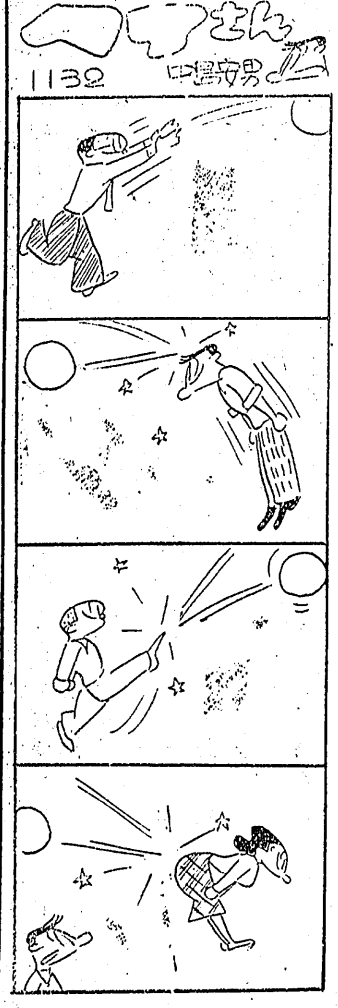

川前村方面では二十七日午前十時ごろから雪が降り始めたがすぐみぞれと変り三十分ほどでやんだ、そのため夏井方面の山は雪化粧となつた

自轉車盜む

ボン代欲しさ

勿来町の土工安島栄(三)とA少年(一五)は共謀し昨年八月と十一月の二回にわたつて磐田某商店から自転車二台を盗んで売り飛ばしたほかA少年は単独で同様手段で自転車一台を盗んだことがばれ身柄は二十六日送検されたが両名ともヒロポン代欲しさにとつたもの

二七米軍要員

盜みで植田署に擧る

宮城県生れ住所不定伊東信(三)は四月二日植田町二福旅館に米軍要員として無銭宿泊逃走中十七日又も植田町に現われた処を植田地区署に捕まつた、調べによると窃盗前科四犯今年一月宮城刑務所を出て各地を転々漫本、内郷、平、富岡、岩代熱海、茨城方面で大小二十六件に亘つて破壊と窃盗を働いたもの、内岩代熱海町の町会議長阿部喜代司さん方に忍び込み金側時計一個と衣類六点(時価六万円)を盗み悉く植田町上山田質店に入質し消費したもの、盗んだ総額はザツト十五万円、一切を自供したので身柄は二十六日送検された

空巢に入らる

去る十六日午後二時から十時までの間に内郷町白水字入山六五土工植村時雄さん(三)宅に空巢が入り女物袷、男物ズボンなど十二点時価二万六千円相当を盗まれたと二十一日内郷地区署に届出があつた

川部の生徒 砂利を採取

平労基署では川部村に中学生たちが砂利採取の集團アルバイトを行つたという事件について二十二日担当教員を通じ実態調査を行つたがその結果何等違反事実がないことが判つた

この地方には四時川や鮫川などあり最近鉛磐城市などの新工場誘致による砂利の需要が多くこの地方には炭鉱労働者や日雇労働者など生計困難な家庭が多くこれらの子弟たちは一度三月二十四日から四月四日までの長期学年末休みであつたゝめ親の砂利採取の手だすけや子守などの程度に働いたただけで砂利仲売人と雇傭契約した事実は全然なく単に親の手だすけとして仲には学用品や修学旅行費かせぎに働いた感心な生徒もいる、手傳つたり働いた生徒たちは二十二名にのぼつたがこれに專念して学校を休んだ生徒は一人もいなかつた

大浦で密造

急襲して押收

平税務署では二十六日午後二時ごろ大浦村大字細谷字脇月前一無職佐藤高(三)宅を急襲、密造合成酒一斗一升を押收した、本人はすでに逃亡中だつたが二十四日夜には平地区署の機動班に草野村原小屋附近を三輪車に合成酒二石三斗を平市五丁目某店に運搬中を押收された、この時も本人は居らず運転手に依頼して運搬しようとしたもの

便所に落ち死亡

磐城市大字江名字北町二漁夫高松浪次郎さんの次男規矢ちやん(四)は二十五日午後四時ごろ自宅附近で遊戯中誤つて共同便所に落ち窒息死した

恐喝で送検

内郷警察署では石城郡内郷町大字白水字広畑六三無職佐々木修(三)を恐喝窃盗及び刀剣不法所持違反で身柄を廿四日送検した、佐々木は二月十八日午後四時ごろ同町白水字川平三六売炭業高木辰雄(三)さんの自転車(時価五千円相当)其の後同町白水字入山二六湯河寿子(三)さん方から婦人用チヨコレート色皮短靴(時価千五百円相当)一足を盗み、四月七日午後五時ごろ同町白水字広畑地内で菊地リキ(三五)さんを手拳で殴打全治十日間の傷害を与えた容疑で刃渡り五寸白サヤの短刀を所持していた

線路上に石

二十一日午前九時二十五分ごろ鹿島―原ノ町間塩崎踏切(番人なし)に釜大の石二個が線路上にあるのを原ノ町の線路巡夫が発見、平公安室に届出た

御贈答に 東京堂の洋酒 平原町大通り電一五九九

三馬のゴム靴 アサヒライト布靴 平三七九四 横山商店

立体映画 恐怖と戦慄の巨篇！ 第3次元 ワーナー 彩色カラー 肉の蠟人形 全世界の話題！1時間40分の堂々怪奇戦慄の大作!! 4月28日➡5月4日 堂々公開！ 同時上映ビング・クロスビイの 恋は青空の下で 入場料 120圓 洋画は 聚楽館

平市の代表的近代人の食堂 レストラン パール TEL 1388

飛行機から贈物 4月29日 飛行機から当店のチラシを撒きます その中レストラン・パールのスタンプ印あるチラシ御持参の方にケーキとコーヒー又は紅茶の無料サービス 御利用店はパール 5月10日まで有効

平の洋食店の元祖 明治四十三年開業 福壽軒 電話28

★ブラジル特製トンカツ★電九九〇★

日刊（除月曜）　定価一部5円　1カ月金100円　郵送料3円（第三種郵便物認可）　いわき民報　夕刊　昭和29年4月28日（水曜日）　第2435号（4）

欲と色の哀しき人間
現代のイソップ物語

狂宴
プロ　秋映寄席

キャバレーの主人米二郎（三島）と佐乃（署月）は田畑を抵当に増築をもくろみ子供の良吉も和子（中原）もこの環境の中で悪化、佐乃は心配して和子を親戚に預けるが修学旅行をサボってヤミ屋の健と遊び歩く始末、そこでサージャンと知り合った和子は情熱の一夜を過す、亀造（東野）一家は駐留軍相手の女に部屋を貸さず一人頑張っており娘の房子が暴行されても災難だという、米二郎は大儲けを計画、健を利用する為佐乃は色仕掛けで頼むが隣室に和子がおり嫉妬に狂った母娘の乱斗が始まる、絶望した房子が水死体で発見されたのはそれから数日のちの出来ごとだった、春秋プロ第一回作品関川秀雄監督　**酔どれ二刀流**　大映京都映画森一生監督、長谷川一夫、若尾文子主演　**ディズニイマンガ**　勇敢なる機関士（二十八―四日世界館）

眞實一路　十八になるしず子（桂木）は大越との見合いの報告に弟義夫をつれて伯父河村を訪ねそこで家出した母親むつ子（淡島）に合う、むつ子は以前の恋人との間に出来たしず子を腹に抱えて義平（山村）に嫁いだが二人とも不幸でむつ子は家出しカフエーを開き恋人隅田の研究を助けている、これが理由で破談されたしず子はむつ子の弟の絵描き素香に訴えるが彼は真実一路の白秋の詩をつぶやく義平の姿にきたむつ子は義夫の看護に当り義夫はなつくがしず子と折合わず家出、研究に失敗して自殺した隅田の後を追う、子供を産めても母親になれない女―これがむつ子の真実一路の人生だった、再び母をなくした義夫は運動会でむつ母の声援で走る、松竹大船映画山本有三原作、川島雄三監督　**花吹雪御存じ七人男**　新東宝映画斎藤寅次郎監督、アチヤコ、月丘千秋主演（二十八―四日平館）☆

雪の巫女変化（第一部）上方芝居若女形雪之丞（東）は舞台から客席の三斉（羅田）海産物広海屋、長崎屋の三人に視線をそそぐ彼は三斉の娘浪路（高千穂）に招かれた帰路暴漢に襲われる、一松斉から秘傳の奥義書を雪之丞がうけ様としたことから平馬のうらみをうけるが怪盗闇太郎に救われ彼が昔長崎で三斉のため無実の罪に陥れられた松浦屋の一子雪太郎であるとの身上をきいた闇太郎は力を貸すと誓う、再び浪路の招きで邸へ行く雪之丞は忽ち剣の林で囲まれる、東映京都映画河野寿一監督（三部作）　**暁の三十八番斬り**　東映京都映画渡辺邦男監督、市川右太衛門、高峰三枝子主演（二十八―四日民劇）

肉の蝋人形　ニューヨークのろう人形博物館の経営者バークは製作者ジャロッド博士と意見が異りバークは人形に火をつけ博物館は全焼、バークは火災保険金を得浮気女キャシーと放らつな生活をしジャロッドは焼死したと思われていたが実は火傷のため醜く精神も異常になり変装してバークとキャシーを殺し同宿のスーも殺されそうになるがスコットに救われた、博物館は再開スーはキャシーの人形を見てジャロッドを疑り、後援者は彼を殺り出して彼に絞殺をみたスーは気絶しろうづけにされようとする時かけつけたスコットと警官に救われる、ワーナー映画五三年作品体、色彩映画ヴィンセント・プライス、フランク・ラウジョイ主演　**戀は青空の下**　パラマウント映画二四年作品フランク・キャプラ製作監督、ビング・クロスビー、コーリン・グレイ主演）二十八―四日紫楽館）☆

藝者小夏　四つで母に死に別れた夏子（岡田）は学校で芸者の子といじめられ卒業すると小夏と名乗って芸者になる、造船会社長樽の座敷へ行く途中小夏は大好きな久保先生（池部）に会うがとうにもならずその夜樽見に初夜をみに許し落籍されて東京近郊の妾宅に移るが若さを持てあます、ある夜久保先生がくるが火のような接吻をして別れ、やがて樽見が急死し葬式の帰路また久保先生にばったり合う、川島（乗繁）のはからいで遺産の中から二十万円を分けてもらい振出しに戻る、鮭の子は鮭で小夏はまた芸者の世界に戻る、東宝映画舟橋聖一原作、杉江敏男監督　**妖鬼屋敷**　宝塚映画毛利正樹監督、嵐寛寿郎主演、右門捕物帖（二十八―四日ひかり座）（写真上＝荘寂、下＝眞實一路）

各地の番組

◇内郷▼第二イワキ「砂絵呪縛」「雪女郎」「男の血祭」二十九日まで「謎の黄金島第二部」「水戸黄門漫遊記」三十一四日▼綴映劇場「恋燕笠」「ジンギスカン」二十八―一日「ひよどり草紙」「宇宙戦争」二―四日

◇常磐湯本▼湯本座「砂漠の鳳」「花祭り底抜け千一夜」「吸線いたすら小僧」二十八―一日「雪の地獄」「チヤツカリ夫人とウツカリ夫人」二―四日

◇植田うえだ館「競馬天狗斬込む」「超音ジエット機」二十八―一日「花の二度笠」「こんな別びん見たことない」「母恋道中」二日―四日▼菊多館「雲ながるゝ果てに」「吹き荒ぶ風」三十八―三十日風愛情峠」「デコボコ透明人間」二十八―一日「殴り込み二十八人衆」―一日「若い瞳」「謎の黄金島（第一部）」二―四日▼金星座「砂塵の街」「ひよどり草紙」「虹の世界のサトコ」二十八―一日「恋燕笠」「狂宴」「火の踊り」二―四日▼磐城座「雛を上げて」「チヤツカリ夫人とウツカリ夫人」二十八―三十日「お菊と幽霊」「吹き荒ぶ風」一―四日

三曲演奏會盛會に終る

二十五日午後一時より常磐市公民館ホールにて山田流家元上原より芸子附記念三曲演奏会が行われた、主催者若松佐千野さんの司会で六段を初め新高砂、千鳥、松風等二十二曲が演奏された、三絃　尺八等の音も美しく二十五名の出演者の力演に約二百人の観衆は皆熱心に聴き入り盛会に午後四時閉会した（写真は三曲演奏会）

藤間流舞踊廿九日開く

来る二十九日常磐市公民館ホールに於て藤間竹松氏の「ひなどり会」主催の温習会「藤間流舞踊」が行われるが入場無料で盛会を予想されている

經濟事情調査

日銀福島支店長

日銀福島支店長篠田正義氏は二十七、八の両日来平し東邦銀行平支店で市内の各種業者と懇談会を開く、これは日銀が平方部の金融事情を調査するためとみられている

縣美術展の審査員決る

五月十三日から十日間新聞川高校で開く県美展の審査員に石城から日本画西一路、洋画若松光一郎両氏が選ばれた、また当地方の招待出品者は日本画大平華泉、斎藤晃一、洋画鈴木新夫、遠藤正三の四氏と決った、受付は既報の通り五、六両日平公民館で行う、一人二点まで（大きさ自由）出品される、審査は五月十一日、入選発表は十二日である

丸仙魚市場　新たに發足

平市大十町三の旧常磐水産魚市場は四月二十九日から丸仙平水産魚市場として再発足することになつた、新会社の役員は左の通り、▼取締役社長鈴木藏太▼專務取締役山野辺石藏▼取締役大谷惣一、坂本三吉、山野辺トキヨ▼監査役山崎彦哲、高橋久太郎▼理事小野茂平、伊藤初太郎、草野常治▼相談役馬上正治

今晩のラジオ

27日

◇NHK二三KOKC
K・二三（福）青少年の時間
P・三〇 話の泉　三木トリロー
八・〇〇 陽気な映茶店　淡谷のり子
八・三〇 民謡を訪ねて　二三吉
九・一五 「源義経」半四郎ほか
九・四〇 希望の扉座
◇ラジオ福島一〇六〇KC
K・三五 ボリドールアワー
七・一五 坊ちやん社員
七・四〇 常磐アワー　岡本敦郎ほか
八・〇〇 青い鳥を求めて
八・三〇 浪曲
九・〇五 名曲サロン
九・三五 邦楽演奏会
一〇・〇五 名作アルバム「虹色の幻想」②

今週の映画　各館とも廿七日迄

☆平館　夜の部七時　江戸城炎上　鯉名の銀平
☆民劇　夜の部七時二分　学生五人男（第三部）花と龍（第二部）
☆常楽館　夜の部七時　深夜の告白　バラントレイ卿（天）
☆ひかり座　夜の部六時五〇分　家庭の事情　高田の馬場　ウツカリ夫人とチヤツカリ夫人
☆世界館　夜の部六時三八分　アイズニイ色彩マンガ（リスの食糧難）落語長屋は花ざかり　山しよう大夫
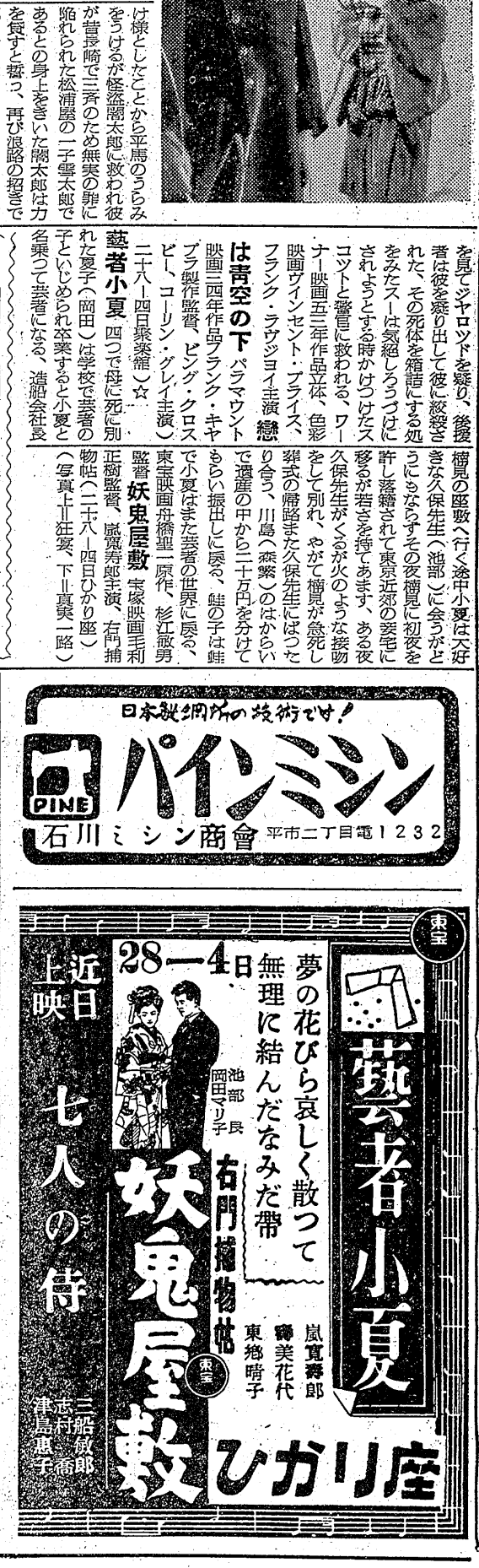
日本製3個所の技術です！
PINE パインミシン
石川ミシン商會　平市二丁目電1232