日刊（1）　昭和21年6月1日（除月曜第三種郵便物認可）　昭和24年2月22日 通商省特別扱承認第338号

いわき民報

夕刊　昭和29年3月11日　（木曜日）　第2894号

発行所 平市田町48 電381 1222 いわき民報社
編集発行兼印刷人 田原登

夕刊 いわき民報

CHOYA 蝶矢印のアイシャドー モード
の店 中野洋品店 平二電五三

急行に觸れ即死

植田小の舟生校長

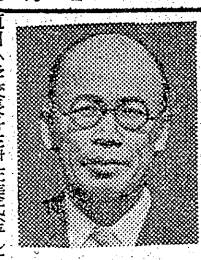

植田小学校長舟生伊佐美氏(五二)は九日午後六時五十五分(二〇三列車)勿来駅通過の下り急行列車に跳ね飛ばされ頭蓋骨を粉砕即死した、舟生校長はこの日勿来町公民館で開かれた校長会議に出席し帰宅の折勿来駅と同駅の踏切りの中間構内の横断道路を通行の際無惨にも轢かれたものである、家族は妻マツ(四七)長女浦子さん(三三)は磐農校の教諭、次女倫子(三三)三女祐子(二九)磐女生四女京子(二七)磐女生五女泰子(二五)植田中生長男敏夫(二七)ら植田小生の六人の子福者であるマツさんは六、七年前から神経痛で足腰立たぬ永の病いで病床に臥して居り家族はこの不慮の事故に悲嘆の涙にくれている

略歴は福師専攻科第一回の卒業生で勿来第一尋植田小学校の訓導を振り出しに昭和二年小名浜一小訓導として満十五年勤務、内三年間数頭、高等官八等に叙せられた、当時訓導中高等官は県下小学校では唯一人であつた、昭和十年三月小名浜三小校長同二十年山田小学校長、同二十二年中学校の併置となり二十三年三月勿来三小学校長、二十五年植田小学校として三十二年間教職生活を送り学校は勿論社会的にも人望厚い教育者で惜まれている(写真は惨死した舟生校長)

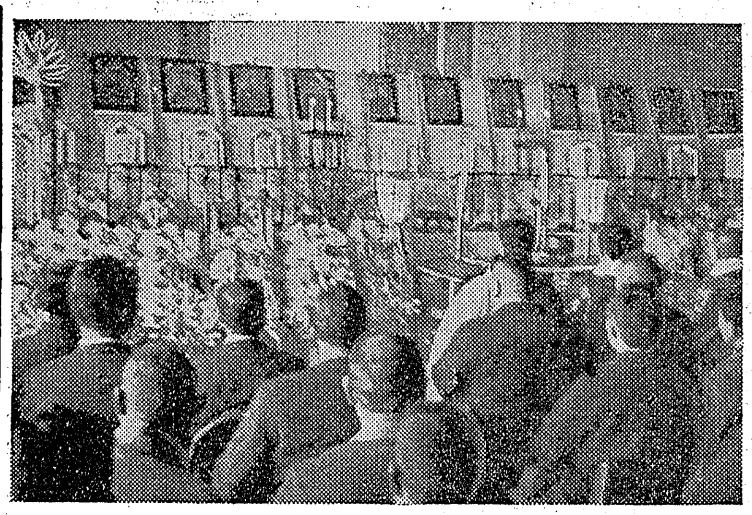

遭難者の冥福を祈る

嚴かに施餓鬼供養

庁長ら一般人の三つにわけて行われ、船主馬上增次郎氏から「今回の遭難に際し皆様にご迷惑をおかけして済まなかつた」と謝辞を述べ遺族側からも挨拶があつて正午近く式を閉じた、なおこの日は死体收容に出動していた漁船も一斉に休んで遭難者の冥福を祈つた

(写真は施餓鬼供養)

合同慰靈祭

十二日安發院

第三千代丸(二八トン)と運命を共にした同船乗組員十三名の合同慰靈祭は十二日午後一時より小名浜漁家族と一般乗組員ならびに官公

二人の死體上る

泣き叫ぶ遺族たち

小名浜町沖見馬上增次郎さん所有の底曳船第三千代丸(二八トン)＝船長田村又一さん(四〇)ら十三名乗組＝は漁獲を絶つて六日目の九日午後五時四十五分ごろ同港所属の浅江丸(二三六トン)が大浦村沖合で同船機関長前島庄三郎さん＝小名浜町辰巳町＝と通信士矢口当さん(三七)＝赤井村高萩＝両名の水死体を收容して同夜七時半小名浜港に入つた事から第三千代丸の遭難は遂に確実視され乗組員全員は同船と運命を共にしたものとみられるに至つた、收容した水死体二個は九日午後七時三十分船主馬上增次郎さんはじめ遺家族、漁業関係者多数が迎える裡に小名浜漁協組製氷工場前岸壁に安置した、直ちに浅江丸の前甲板上で小名浜海上保安部田村、横野両保安官、石井医師らの検視が行われたが岸壁縁にはドツト遺家族が詰め寄り父よ夫よ兄弟よとそれぞれ身よりの名前を呼び嗚咽にむせぶ、検視の結果この二体は機関長前島庄三郎(三七)通信士矢口当(三七)の両氏と判つたが

悲嘆のどん底に泣き叫ぶ遺族たち

常磐市計畫内容

市長、市議選は一年以内

▽町村立学校を市立と改め校名は所在地名▽二十九年度事業藤原小新築、長倉小講堂新築、磐崎小講堂改築、湯本三小新築▽三十年度事業湯本三小建築、湯本二小講堂新築▽湯本二中增築▽三十年度事業湯本二中講堂湯本三小講堂新築▽学区は従前通り▽湯本公民館本館、新に上湯長谷、藤原、下湯長谷、下船尾に分館設置▽小野田地区に幼稚園設置▽財政の余裕を以て独立図書館と分館設置▽二十九年度にトウ発式動力ポンプ四台整備▽新市に消防本部を置き旧両町村の消防團は単位團▽市立病院設立および僻隔の地に診療所設立▽市営授産場設置▽磐崎簡易水道は二十九年度中に完成、小野田水道布設は二十九年度着工▽市営青果市場の設置▽湯川、藤原川、馬私川改修▽藤原地区に溜池新設▽田場坂、才の内、西郷、馬玉、下船尾、に公衆電話架設など

市名變更の含みを

小名濱町會

九日の小名浜町議会では新市名「磐城市」について協議したところ町民の声を無視した呼称である、よび易く親し味のもてる「小名浜」あるが大体おだやか

合併反對デモ

磐崎村の約百五十名

磐崎村民約百五十名は湯本町合併に反対し署名運動を展開しているが、十日午前十時から村臨時議会をひらいている役場会議室前に集合正午から全村にわたりデモ行進を行つた

鼻をナラす

妙なクセ

春夏秋冬、何時も鼻風邪をひいているように「スース」鼻を鳴らしているのがクセ、これは鼻病のせいらしい「平福社事務所々長千葉右近、こういう人物が存在しているかいないか目立たないように黙々と働く、これが私のモットーだ」とおつしやる、十九歳から教育界に入り校長、郡視学、県視学など二十八年間勤め、中華民国にも渡り、天津、北京に六年も住んだ、引揚げてから呉羽化学に入り市の民生課長になつたのが五年前現在福祉事務所と変つたが〃女房思い、これが私のクセだよ〃という、ふだんムズかしい顔をしているが破顔一笑すると何んともいえぬ魅力、話上手で人の気

(千葉さん)

をそらさない、金吉議長とは大の仲好し、人責任を問うとの意見も出、議場は一時騒然となつたが、市制施行後小名浜市に変更できる含みをもたせて協議会の幕を閉じる状況だつた、本会議で協議した案件左の通り

▽町村配置分合の処分申請▽町村の配置分合に伴う財産処分を定めることについて▽議会議員の任期定数の特例を定めることについて▽国民健康保険組合の特例を定めることについて

澤渡などの合併協議會

沢渡二阪、永戸寒鳩の両組合村合併協議会は九日永戸村公民館にひらき永戸村は大字高野をのぞく全部落が沢渡、二阪に合併、寒鳩村は内郷町に合併する意向を示したが十一日さらに最終決定の協議会を開く

豊間町長選

廿八日に決る

豊間町町長の任期満了による町長選挙は同町選管委で協議した結果本月二十八日と決定、告示は選挙日の十日前になつているが期日は未定、現町長四家健雄氏は十日で任期満了であり再出馬の声が高いなお同町有権者数は三千百五十名(男千四百九十五、女千百五十五)＝二十八年十二月二十四日現在である

滿了式

湯本幼稚園の満了式は十九日午前九時から公民館ホール、お遊戯会もひらく

天気予報（十日）

【今晩】北西の風晴れたり曇つたり

【明日】北よりの風晴れたり曇つたりから次第に曇多くなる海上今明日とも多少風波でることもあるが大体おだやか

會發部球野磐常祝

ジャズ大會

シックス・レモンズ
リズム・エース
牧野ヨシオ
ビクターシスターズ

前賣券 網利用下さい

ジヤズレコードの御用は
高野文化堂 平駅前

平指定商連盟会"桜まつり"謝恩大売出し 3月5日—4月5日

東都一流藝能名人会御招待

名人大會 プログラム
司會 漫談 井上和夫
あやつり人形 泉甲山
奇術 松旭齋良子 駐留軍専属
浪曲聲帶模寫 千鶴子
漫才 ラジオ寄席おなじみ 隆の家榮龍 万龍
音曲舞踊 元祖 深川かつぼれ 豊年齋梅坊主 一行
歌謡曲 キングシスター キングレコード専属 江波恵子 音丸

御招待日 4月9.10日 晝夜2回
會場 平市公會堂

チケツト 現金1000円お買上毎に御招待券洩れなく進呈！
100円毎に補助券

警察犬審査會

廿一日平工高で開く

日本警察犬協会県第一支部創立を記念して全国大審査会が二十一日午前九時から平工高校庭に開かれる、出場資格は生後三カ月以上のシエパート種、エアデール、テリア種、ドーベルマンヒシエル種の二天種で登録犬のもの、審査員は本部から三名派遣される、出陣料一頭につき千円、申込みは十六日まで（平市常前四日本警察犬協会県第一支部）参加章として盛年優美な引き締め首輪が贈られ優秀犬には次の賞が贈られる

◇総理大臣賞　全天最優勝牡牝各一頭

◇農林大臣賞　県内最優勝牡牝各一頭

◇県知事賞　成犬牡組優賞入賞犬

◇県議会議長賞　成犬牝組優賞入賞犬

◇平市長賞　牡組各クラス特良一席入賞犬

◇平市議長賞　牡組各クラス特良一席入賞犬

◇支部長賞　福島民報社賞　その他多数贈賞

傷痍軍人會

内郷町分會

十四日に設立

県傷痍軍人会は過般設立され名誉会長に大竹知事が就任したが、内郷町ではこの会の分会を設立することになり、来る十四日午前十時から公民館で傷痍軍人七十八名が集まり協議する

研究物展

十四日に湯本

湯本町公民館青年学級の書道クラ

滋野國夫氏

若冠二十八才の青年副長、農家であり俳人だつた湯本副長の士田さんの後任として今度東都から都落ちしてきた俊英、二十五年北大理学部を卒業すると直ぐ郵政省人事部に就職、小学校は札幌大通小学校で札幌一中時代は陸上競技の短距離で花形選手として甲子園にまでいったことがある、百米十一秒三ぐらいで切ったそうが現在では三秒はかゝるだろうという、ほのぼのと笑う滋野さんには気どりや

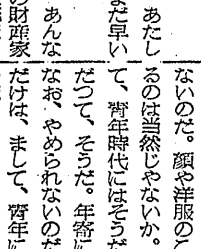

好してゐる　その他マージャン、ゲン気は少しもなく素直で誠に教養のため、郵政省に入つたのは新しい時代の公務員として資本主義を修正してゆきたかつたとか、初任給が四千二百二十三円だつたのでこれで食つてゆけるだろうかと一寸不安だつたという、趣味はなかなか多彩で文学では泰欧外の歴史ものを愛読し日本情緒溢るる歌舞伎も愛

内郷映畵會

内郷町公民館主催のナトコ映画会は次の日程で毎日午後六時からひらく

▼二十二日白水第二部落館▼二十三日町田部落館▼二十四日高坂第一部落館

フイルムはアメリカの首都、アメリカ自然科学博物館、エセックス船大工、森林王国、アドービの

私の傑作

「海邊スナップ」

鈴木登志男

トレーミングで苦労したが左上の人物は消さなかつた、自分でまいと思うのは次男坊の頭と地平線とが合さつたのが良くないということだ

セミバール　F十一　百分の一二号フイルター使用、八重GW二号（東北電力KK平営業所勤務）

寸評　砂浜に下半身をうずめた吾子をシヤツターチヤンスをうまくとらえ自然にうつつている、手のブレが動きのない画面に変化をつくりスナツプ写真の持味を生かしている、バツクをボカして子供を浮ぼりにしたのは良いが海岸の説明材料に欠けているのは惜しいバツクの頭の隈線もまずい、選び方に注意が肝要、この場合は、海岸特有の背景を取り入れるべきと思う、子供にのみ意をそゝぎ、バツクをないがしろにしたことが、良い子供のポーズをとらえながら構図上の欠点をつくつてしまつたといえよう

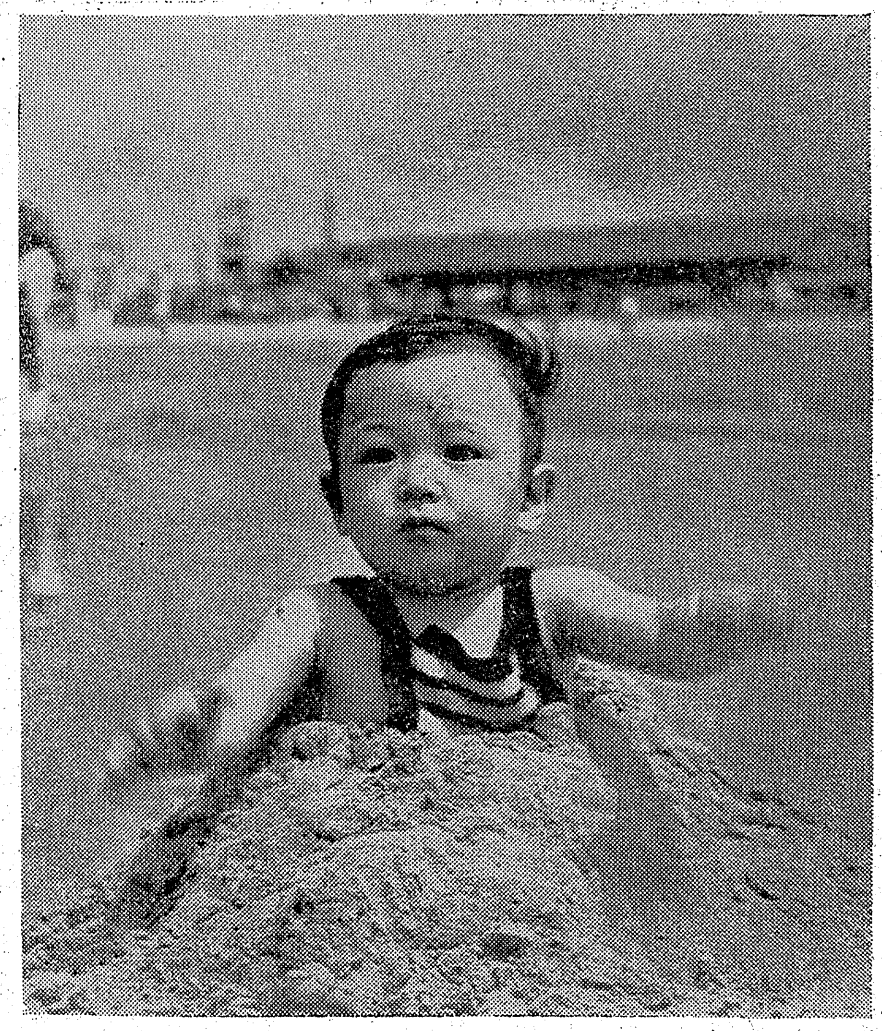

小名濱町の成人學級

十五日から

小名浜町公民館では成人学級を十五日から同館で同月二十一日まで開講する、主なる講座科目講師は次の通り、一科目定員百名、定員になり次第申込みを締切る

▼これからの農業、県立園芸原種農場長　荒井敬助▼やさしい家庭医学、小名浜町富力浦病院長安田尊一▼これからの漁業、一県水産試験場長　菅野健一▼郷土史、平市第一中学校長　鈴木光四郎▼新しい家庭生活、婦人評論家元日本女子大学講師　広瀬敏子▼商店の経営、科学の知識（講師未定）

音樂研究會

十三日開く

石城保育協議会主催の音楽リズム研究会は十三日午後二時から内郷町綴保育所にひらき二十八年度行事反省の後二十九年度行事計画および運営方針について協議する

内郷の三月行事

内郷町公民館で級分館の三月行事次の通り

▼二十日（午後六時）レクリエーションについての講話（赤土興栄氏）▼二十八日（午後六時分館運営上の諸問題（赤土興栄氏）

遠い街

83.

宮森明夫
丸山久壽畫

夕飯をすますと直ぐ自分の部屋に閉じこもつてしまつた由美を、剛造は呼んでくるように妻に言いつけた。由美は不貞寝していて、返事もしなかつた。剛造は待ちくたびれ、腹をたて始めた。怒気を押しかくして、由美の部屋の障子をあけたが、一顧もしないのでむつとした。

「きなさい！なんです、ふてくされて」

由美はしぶしぶ起きあがると、ふくれ面をして父に従つた。母がおろおろして、由美にぶつぶつこんどこそ」

ことをいつた。由美は相手にしなかつた。父の居間に入ると、由美は囲炉裏のそばに黙つて坐つた。剛造はピースに火をつけるといらいらした眼つきで由美をにらみ、苦々しく煙を吐いた。

「実は、お前を就職させようかと思つたのだ。しかし、それよりもお嫁さんになつた方がよいと思つて、つきあいさせたのだ。何が不満でふくれているのか、言つてみなさい、ハツキリ」

「いやです、あんな人、あたしは、それに結婚なんか、まだ早いと思います」

「あんな人？なんです、あんな人とは。平野町でも屈指の財産家の御曹子をつかまえて。血統だつてよいし、歴応出のインテリーで男もよし、不服なんか何一つないじゃないか。それに青年実業家としても、将来を嘱望されている敏腕家だし。そのへんに、うようよしている有象無象とは違うんだぞ」

「就職させて下さい。その方がいいのです、あたしには」

「就職？どうせ三日正月だよ、お前なんか。それよりも、結婚した方がよい。こんな良縁は、そう滅多にあるものか。鐘や太鼓を鳴らして探しても。今、この福音をとり逃したら一生の浮目だぞ、ほんとうに」

「いいです。お父さんは、あの人お好きだかもしれませんが、あたしはあたしです。お顔や洋服のことばかり気にしているような男あたしは、きらい。いくらお金持で、血統がよくても、そんなのアクセサリーにしか過ぎません。まるで男芸者じやありませんか、あの人。ニヤニヤそわそわして」

「バカ！なにをいうのだ、つまらないことを。若い時は、二度とないのだ。顔や洋服のこと気にするのは当然じやないか。わしだつて、青年時代にはそうだつた。今だつて、そうだ。年寄になつてもなお、やめられないのだぞ、それだけは、まして、青年においておやだ」

剛造は、一筋縄ではゆかないと思つた。

カメラは田中
がつぽう開花
ラジオは古山
割烹 一の井 アメリカン風洋食
東 時計の店 根本
各眼鏡専門　眼科医指定　玉屋 平市二丁目電910
宣伝にサービスに 広告マッチ 平大さかいや電八五
大丸の洋酒
アラという間にヨゴレがおちてゴスギは一度でよいしかもこれまでの粉石鹸の倍洗える！重宝お徳用な化学新洗濯剤です！ 二〇〇瓦八五〇円
花王粉せんたく ワンダフル ソープレスソープ 一番進歩した合成洗剤 木綿、化繊、毛、兼用に使える 石鹸より数倍進んだ石鹸でない化学洗剤
代理店 大一屋 平電1・2・3
日本犬展覧會のお知らせ 来る三月十四日（日）平第一小学校校庭において日保福島支部第四回展を開催致しますから日本犬愛好者各位には奮つて御出陳下さい ●…申込先 平市才槌小路五五 尻高政方 展覧會臨時事務所 電話三九二番
求 中高卒業生 平公園前 吉村
平公園前 廣告 新築開店記念 花瓶とかご 電話五六九番 吉村
外科（胃腸科）労災保険指定医 整形外科 産婦人科 レントゲン科 永井醫院 院長 永井勝三 植田町本町43電47（断層撮影機設備）（入院随意）
パンとオヤツの店 カフエー一五八 平市田町大通り 電八二七番
友 ホシ友 ホシ友 ホシ友 錦町 うまい醤油ホシ友

先ず釜石打倒へ
常磐、早くも猛練習

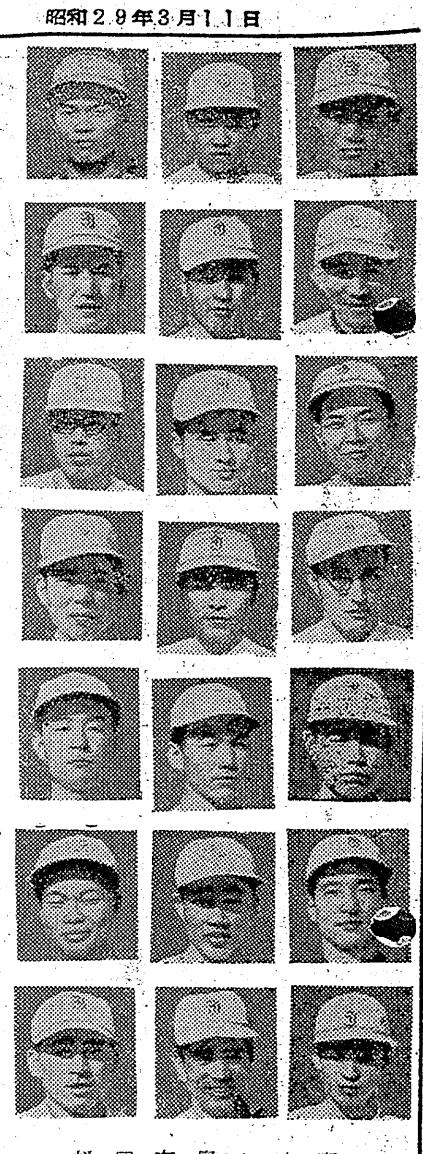

（写真説明）右上から坂本、武笠、衛藤、大沢、上面、久保、永山、中上から小松原、森田、酒田鳥居、小野、蔵本、藤咲左上から遠藤、古賀、野口、出沢（慶）、山崎、松崎、出沢（政）

野球シーズンを迎えた地元の実業野球団〝常磐炭鉱野球部〟では本年の都市対抗試合に出場すべく東北ブロックの宿敵である釜石製鉄を打倒する目標を掲げ去月二十日からホームグランド浅貝球場で坂本部長、坂元監督、武笠助監督、衛藤主将、大沢マネージャーを中心に本格的なトレーニングに入った常磐チームは昨年A級高田投手を含む五選手の退部があって痛手を負つたが昨年秋米飛躍的向上をみせた永山投手、大沢投手のカムバックによつてピッチングスタッフは相当な強味だし内野陣は鳥居野口、蔵本、古賀、藤咲の布陣で昨年の内野陣と比較してなんら遜色なく、ベテラン武笠、出沢（兄）と松崎、山崎の若手選手を布けば攻撃ともに完璧の陣であり技術的に進境を示しているので昨年の雪辱をなさんものと各選手とも斗志に燃えて連日トレーニングに精励している、常磐チームの昨年成績は三十八試合、二十四勝、十二敗、二引分、勝率〇、六六%平均打率二割七分、守備率九割七分という優秀なトータルをみせているので本年の中央活躍はファンの熱望の的となつている

本年活躍を期待される選手を挙げると

▽投手、永山衛三、久保守、上面博、大沢紀三男（マネージャー）小松原正雄▽捕手、衛藤大輔（主将）森田政一、酒田良明▽一塁手、鳥居長治、小野正一▽二塁手、蔵本勇、野口渉▽三塁手、藤咲徳生▽遊撃手、出沢慶吉、古賀春人▽外野手、坂元襄一（監督）武笠茂男（助監督）遠藤久一、山崎義行、松崎圭祐

試合日程
六日に皮切り

また本年野球試合日程表は次の通り

▽四月六日、対日立鉱山▽四月十五、六日、山神祭野球大会、熊谷組、金藤倉、釜石製鉄▽四月二十五日、ベーブルース杯予選▽五月二日から五日間、ベーブルース大会（磐岡）▽五月二十三日、対明利酒類▽五月三十日、対コロンビア▽六月六日、対日本鋼管▽六月十三日、対川崎いすゞ▽六月二十六、七、八日、都市対抗県予選（信夫ケ丘球場）▽八月十、十一、二日、都市対抗東北予選（盛岡）

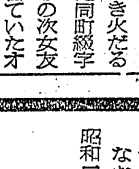

坂本徳治野球部長談

本年は危機存亡の重大期におかれているが高田投手を含む五名の退部があつて痛手だし、かし諸條件検討の結果、現状維持で進むことを決意した、勿論新加入を考えたが上面、蔵本、松崎、山崎らの抜倒に匹敵する選手は現在のノンプロには数少ない、選手は試合場の不足から度胸にまだ不安を感するので今年度は当初からどしどし若手を使用する常磐エース投手高田選手をはじめとした投手陣では代つて永山投手がエースとして本年は活躍するそうだしカムバックした往年の大沢投手のコツも度胸も身につけているしカーブを有効に使える、コントロールとカーブが武器だ

上面博投手　内郷高卒、五尺六寸の柔かい体のキレイなフオームの速球投手、入社当時は無我夢中で投げたころはすばらしかつたが二カ月位で平凡化した、以来登板回数も少く達した点は見当らぬ、彼の速球はしかしプロ級、カーブもよいがファイトが足らんといわれている

大澤紀三男投手　大沢三兄弟の二番目、藤沢商業出身、入社当時は長身から投げ下す快速球でファンの血を湧かした、病をえて二年、今年の各試合に物をいうことになる、自信も度胸もあり千軍万馬の古強者

小松原正雄投手　内郷二中出身で習技所生、上背のないのが一寸寂しいが腕力と腰は強くガツチリした体の持主、速球とドロツプで浜通りに聞えている、新人はこれからの選手である

日本犬展
第一小校で

第四回日本犬保存会県支部展覧会は十四日平第一小（既報第三小は誤り）に開く

湯本映畫會

湯本町旅の会途上のナトコ映画会は十三日午後六時半から公民館にひらく、なお同会では十二日機関誌「梅花号」を発刊するほか公民館の環境美化を図るため同館南側に五坪の花壇をつくる

火元を検査
内郷消防團

内郷町消防團では消防週間に当り十日から十三日まで町内各戸の火元検査を行うほか各分團では機械器具の手入およびポンプ操法の基本訓練、火災予防訓練などを行う行動機について追及していたが背後関係はなく単なる子供心のいたずらと判明した

女湯が修羅場
醉漢が入り大暴れ

内郷町宮字鬼カ沢無職加藤弘（三）は八日午後五時ごろ酔つぱらつて同町宮字峰根戸部炭鉱女湯に服を脱ぎ入りこみ入浴していた女九人にバケツを投げつけたり、お湯をひつかけたり乱暴をはたらいた廉で九日内郷地区署に捕まつた

火達摩の子を救う
内郷署で表彰

内郷町内町字前田常磐炭鉱内郷鉱工作係長飯塚長太郎さん（四七）は去る七日午後一時ごろ同鉱資材倉庫前でモンペの裾に火がつき火だるまになつて苦しんでいた同町綴字一の坪横屋斎一さん（四三）の次女友子ちやん（四つ）をみつけ寝ていたオーバーを脱ぎすて友子ちやんを包んで消しとめてやつた殊行が判りしたがまた安定感がないのが惜しまれる、調子のよいときは全く胸のすくようなピツチングだがその調子に乗るまで時間がかゝるのが欠点、しかし下から投げる球で浮くボール、沈むボールを持つているのは心強い、近来ぐつと落着きをましている、エースとして今年は楽しめる

久保守投手　大阪專門卒、阪急に二年ほどいて昨年入社、昨年はバツとしないうちシーズンオフとなつた、彼の力倆がどのくらいかファンはわからないが投手としてのコツも度胸も身につけているしカーブを有効に使える、コントロールとカーブが武器だ

あすストに突入か
炭労の交渉決裂

磐炭労傘下中小炭鉱のプロツク別が、鉱連側ではストを避けようと九日磐炭労と再交渉したが物分れとなりストは予定通り行われるものと見られている

貸事務所
貸間
電話付
四疊半
姓名在社(9)

世界的名車
キヤフトン
オートバイ
國際價格の値下斷行

3	5	0	円	
3	5	0	〃	
4	0	0	〃	
5	0	0	〃	
6	0	0	〃	のし

C3C6C5C8C0CI C1CICICIC2C2 価格は理店
B0B0L0K0T0T0 V·R·R·R·R·K· 運賃な渡し
I0H0 0 0 0FOS0 0 0 0 裸渡
但し通城郡内郷町級浜石

二階堂輪業株式會社
電話（平1878）

故**北郷繁七**儀三月九日午前二時急病により逝去いたしましたのでお知らせ申上げますなお葬儀は三月十二日午後二時自宅出棺いたします
昭和二十九年三月十日
施主　**青木四郎**
妻　青木ノブ
葬儀委員長　門馬倉次郎

父**青木公丸**儀三月九日午前二時急病により逝去いたしましたのでお知らせ申上げます
なお葬儀は三月十二日午後二時自宅出棺いたします
昭和二十九年三月十日
四倉町原田
施主　**青木四郎**
妻　青木ノブ
葬儀委員長　門馬倉次郎

故**北郷繁七**葬儀の際は御多用中の処遥路態々御会葬下され御丁重な御弔辞御香料を賜わり誠に有難うございました
早速参上いたし御礼申上ぐべきですが略儀ながら紙上にて御礼申上げます
昭和二十九年三月十日
植田町金畑
喪主　**北郷徳助**
外親戚友人一同
磐城通運株式会社

"特賞"
家庭の電化
㊫ 春の大売出し！4月5日迄
平專門店会
賞品：團體一周旅行招待 他……
1000円で抽せん券一枚宝上
100円で補助券宝上（5枚で演芸会へ招待）
中央時（相当品）
併せて ミス☆イワキといわき美人コンクール 開催中

角力は大關
客は横綱
呉服は伊關
★チケットで利用下さいませ★
㊫ **伊關呉服店**
平二・電三三三

ふくふくわた
製造元
ふくだやふとん店
平製綿株式會社
平二丁目電七四八

★新輸入★
シンガーミシン
★特級品二大メーカー
ブラザー
トヨタ
パイン
拾カ年賣仕保証付
現金価格で六カ月払
チケットを御利用下さい
シンガーミシン
福島県指定販売店
石川ミシン商會
平本店電二三三
小名浜支店電四六六

品質の最高峰を行く…
洋品
メリヤス セーター
ワイシヤツ 毛糸
毛布 各種
㊫ **中野洋品店**
平2・電63

三馬弘進
民族秋山
ゴム製品全般
株式会社 **丸高商店**
平市二丁目電六四九

日刊 1カ月分100円 郵共1カ月
（除月曜）定価一部5円
（第三種郵便物認可）
いわき民報 夕刊
昭和29年3月11日（木曜日） 第2894号（4）

刀匠根本国虎

鈴木光四郎

まえがき （上）

磐城の生んだ秀れた人物のうち刀剣界に名を留めている名匠根本和泉守藤原国虎について紹介したい。この稿を書くに当つて平市の根本礼一氏の史料を参考にした。

風虎と國虎

国虎は万治元年（西一六五八年）根本国平（又は長左衛門、国家とも云う）の子として磐城平の浪冶町に生れた。現在の医師鈴木喜平氏のあたりである。初めは貞平通称庄太夫と称した。延宝四年（西一六七六年）十九才のとき平城主内藤義概に取立てられ、同年秋、京都の伊賀守金道の弟子となり更に井上和泉守国貞に師事したが、風虎をいたいて国虎と改名したのである。貞平は一世の名匠として名作を残し享保三年（西一七一八年）八月、六十一才で歿したのである。彼の菩提寺は平市長橋の性源寺であるが、法名は次の通りである。秀台院精錬禅明信士

國虎の祖父

根本氏の家系は京都堀川の根本国安から出た。国安は源右衛門と称したが、京都一條堀川住信濃守藤原国広の弟であつた。彼は正宗作風は

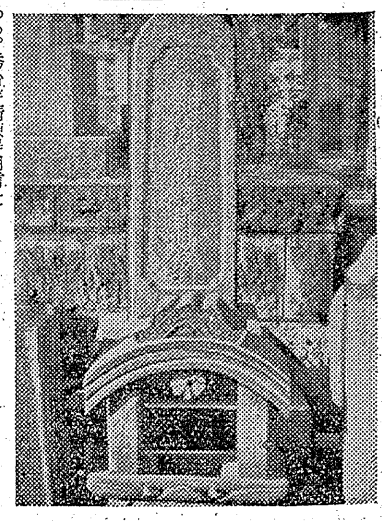

に従つて平に移つたのである。母は根本藤太郎勝家の女、妻は鳥居の臣、野口隼人の女である。国安は後日、赦免されて京都に於て刀工としての生涯を終えたが、彼の風は嵩上風であるが、次のような句が残つている。

夕なぎに棚無し小舟ほのみえて
月さしのぼる淡ひの島

貞平は城主風虎の人柄を尊敬し乱れにして地肌つよく、はだあり下原の広重が作の能出来たるを見るが如し。にえあらく、のたれの如き大乱にて相州物或は畠田の如く見ゆと（原文のまゝ）

國虎の父

国安は子がなかつたので、野口某の子を養子として鍛法を傳えた養子を名すけて国平（又は長左衛門、国家）と称したのである。元和八年（西一六二二年）鳥居左京亮忠政は平在城二十年にして、平から山形城主に移封されたのである。次いで内藤政長が佐賀から七万石の平城主として入封した。国平は鳥居公に随行せず、磐城平に残つて内藤氏に取立てられたが、国平の子が国虎である。

受領のこと

天和二年九月国虎は格式受領のため京都に上り、中山中将殿に謁見した。貞享元年十月十三日宣旨（平市性源寺）

國虎の祖父

根本氏の家系は京都堀川の根本国安から出た。国安は源右衛門と称したが、京都一條堀川住信濃守藤原国広の弟であつた。彼は正宗作風は

に従つて平に移つたのである。母は根本藤太郎勝家の女、妻は鳥居の臣、野口隼人の女である。国安は後日、赦免されて京都に於て刀工としての生涯を終えたが、彼の風は嵩上風であるが、次のような句が残つている。

夕なぎに棚無し小舟ほのみえて
月さしのぼる淡ひの島

貞平は城主風虎の人柄を尊敬し乱れにして地肌つよく、はだあり下原の広重が作の能出来たるを見るが如し。にえあらく、のたれの如き大乱にて相州物或は畠田の如く見ゆと（原文のまゝ）

國虎の父

国安は子がなかつたので、野口某の子を養子として鍛法を傳えた養子を名すけて国平（又は長左衛門、国家）と称したのである。元和八年（西一六二二年）鳥居左京亮忠政は平在城二十年にして、平から山形城主に移封されたのである。次いで内藤政長が佐賀から七万石の平城主として入封した。国平は鳥居公に随行せず、磐城平に残つて内藤氏に取立てられたが、国平の子が国虎である。

受領のこと

天和二年九月国虎は格式受領のため京都に上り、中山中将殿に謁見した。貞享元年十月十三日宣旨（平市性源寺）

朝鮮使節の來朝

正徳元年（西一七一一年）朝鮮使節が来朝した。時の将軍綱吉は使節に贈るために、大なぎなたを国虎に作らしめたのである。国虎は正副二振を作り、一振は将軍へ他の一振は磐城平の阿部家に傳えたといわれている。長さ四尺四寸反長二尺二寸、中心長さ二尺二寸のものである。記録には日本東奥岩城平住、根本和泉守藤原国虎、本朝宝永七年四月吉辰、朝鮮国王に御贈被遊候、影身おろし湯鉄の作、白龍丸という。正徳元年四月十一日将軍家より白銀五枚賞賜と書かれてある。（写真は国虎の銘

貞享二十五年参内して受領仕つた菊紋を頂戴し号して和泉守藤原国虎と称した。貞享四年二月、霊元天皇は皇位を皇太子にゆずつたがこのとき公命によに国虎に賞命し御剣を作らせられた。

湯本と内郷

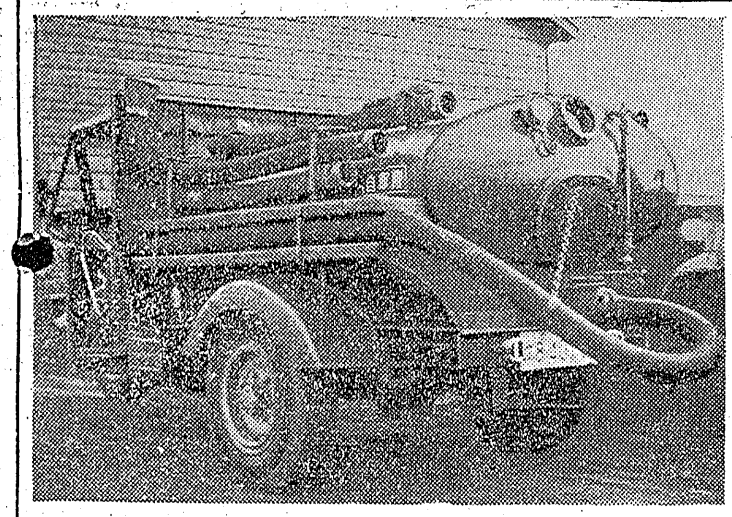

湯本、内郷両町では養灰汲取処理の近代的機械化を設備した「真空式自動養灰汲取車」を七日それぞれ一台ずつ購入して関東北衛生界の新しい話題を呼んでいる—

この汲取車はトラックに二十二石入りのタンクを乗せポンプならびに駆動機関を付けてサクションホースによる養灰を吸い上げる、吸入作業は六分五秒、排出作業は五分という短時間で能率的かつ衛生的に仕事が出来るもの、一台の値段は約二百四十万円、また内郷町ではさらに三輪車の養灰汲取車を近く二台百万円で購入することになつている、両町とも町直営でやることになつているので発表の汲取業者は廃止され姿を消すことに

汲取車を購入

關東北で初のお目見得

なる、なおこの機械は日本では関西方面で一部使用しているだけで関東北では初めてお目見得したもの（写真は購入した真空式自動糞尿汲取車）

美人人氣投票

十日午前十時現在

得票 氏名 住所勤務先

三三九 高丸 〃辰巳家
二二八 月奴 〃浦舟
二〇八 小菊 〃福清
一九四 草野とみ子 大浦村
一九三一 奴平桐ノ家
一六七 深雪 〃久本
一六五 美鈴湯本美ねや
一四七 小舟 〃久ノ家
一二五 小りん 〃湯ノ香
一〇八 金時 平山形家
九九 満栄 〃夢ノ家
八九 おはん 〃〃
八九 喜美丸 湯本松ノ家
八八 京子 〃鈴本
七〇 阿部 英子 平電建
六八 長谷川照子 〃江戸川

なお専門店会事務所は本人より辞退申出あつた左記の方を削除することにしました、従つて今後の得票は無効です

ミス いわき
青 〇子 湯本磐炭鉱

吉田 紀子 平
伊藤ヒロミ 〃研美院
結城千鶴子 〃〃
深谷キヌ子 古河炭鉱

いわき美人
梁 千代 平市ノ家
岡田とし子 〃岡田商気

四町の專門店 連合賣出し

十三日から

四倉、湯本、小名浜、植田の専門店が結成し来る十三日から二十五日まで各町で連合大売り出しを華々しく催す事になつた、各町の総売上げ予想高は一千万円で植田町は三百万円の見込みで三百円毎に抽籤券一枚、百円毎に抽籤券一枚一等当選者は（百名限り）春の日光、泉郊川渕泉一泊招待、以下空籤なしチケット歓迎で人気を呼んでいる

一等に平餅

土産品大會に 平の入選銘菓

県第二回土産品コンクールは郡山市ついや百貨店で九日から十二日まで開催しているが九日の審査で平市から出品して入賞したもの次の通り

▼一等 松月堂（平餅）
▼二等 みよし（じゃんがら）
▼三等 ベーカリー東京堂（たいらゆ餅子）
▼三等 平凡（六段最中）
▼五等 平製パン（尼子まんじゅう）

今晩のラジオ

10日

◇NHK二三六〇KC
午前8.00 郷土風物詩「つっとびき」
8.30 東京ロマンス森繁久彌
9.00 落語三題 林家正蔵
10.15 エンタツの名探偵
第二十七回 8.00 バンドタイム
9.15 希望の星座 林伊佐緒
◇ラジオ福島一〇六〇KC
午後1.15 ラジオリサイタル
2.15 坊ちゃん社員
3.30 あの町この町安積郡熱海町
4.00 S盤アワー
4.30 放送劇
5.00 ドレミファゲーム
5.15 落語と漫才
6.15 名作アルバム
6.30 夜のハーモニー

今日の映画

各館とも十六日まで

☆平館 夜の部 六時五分
第二次世界大戦 求婚三人娘
☆昭劇 夜の部 六時五分
犯罪国境線 雷鳴の滝（天）
☆銀楽館 夜の部 六時二分
色彩マンガ（こゝ掘れ饅さん）
愛の決断 吹き荒ぶ風
☆ひかり座 夜の部 六時二十分
今宵ひと夜を ママの日記
☆世界館 夜の部 七時十分
デイズニイ漫画（ミツキーの捕鯨船）併映あり 接恋黒田節

大黒屋だから出來る思い切つた催し
大日紡のビニロン入裏毛メリヤス
半額奉仕市
小名浜 金湯 平支店 坂本
子供王シャツ 一〇〇円より
下下襟袖 上べ 毛ン裏東 裏毛 大人〃〃 大人〃〃 二二〇円均一
おわびとビニロン入メリヤス 3月7日より新聞発表の間に合い付訂正致します 附の値段は

春の化纖服地と
新學期用 越後・栃尾・見附・日本セルテート製品陳列
サージ大會（全店）
春の純毛服地平支店に集中陳列

新學期 通學用品賣出し
【訂正アサヒトンボ学童服は八百円より】
よりよりよりよ