夕刊 いわき民報
発行所 平市田町48 電381 1222 いわき民報社
編集兼印刷発行人 田原 登

新感覚と最高の技術
DPとカメラの店
富士商會 平駅前

東映ブライヤーズ球團入り
小野拓君 常磐から拔擢さる

小名浜町松ヶ中一三農業小野源太郎さん(四九)長男拓君(三)はパリーグ所属東映ブライヤーズ野球々團に拔擢され入團のため十四日上京した拓君は去る二十六年三月県立小名浜高校農業科程を終え呉羽化学錦工場に勤めたが生来の野球好きでズバ抜けた敏腕がかわれて常磐炭鉱内郷鉱に転出、同鉱では敢式野球の各遊撃手として活躍していたが、昨年九月十二日五百人のうちの一人という激しい競争率を突破し待望のプロ野球東映ブライヤーズに拔擢され一月正式に契約を交わし伊豆伊東キャンプの合宿訓練に入つたもの

同君は背丈五尺七寸、体重十九貫七百匁、去る十九年六月初等科六年生時代には日本健康優良児章として県から表彰されたことのある剛健そのもの、持ち主で、バッティングが非常によく特に手首が強いので新人では割合早く出場のチャンスに恵まれそうだとみられ新人ホープとして期待されている（写真は小野拓君）

廿一日に剣道審査會

石城剣友会では二十一日午前九時半から平地区騎体練場で剣道昇段審査会をひらく、審査官は全日本剣道連盟福島県支部理事長小島竜太郎教士で科目と受験料は二段、三段は実科と一般常識で三百円、四、五段は実科、剣道型、学科、一般常識で五百円、申込みは平市

石城剣道連盟 發會式擧行
會長に木山氏

石城剣道連盟発会式は十四日平地区騎体練場で挙行した、会長木山茂彦練士（常磐炭鉱事務次長）副会長斎藤誠吾五段（磐南剣友会長）鈴木忠正八段範士（平）で会員は三百名

湯本の合併
十八日協議

湯本町、磐崎村の第二回合併促進委員会は十八日午後一時から湯本町役場にひらく、炭鉱をバックに持ち利害関係および環境を同じくしているので実現の可能性が強いとみられている

犠牲者七十一名
船の遭難四十三隻
昨年の海難事件の統計

平、石城未亡人連絡協議会主催の母子福祉大会十六日午前九時から平市公会堂日本間に開き、来賓始め市郡から未亡人二百五十名が出席、吉田チエ、岡貞子、四家ヨシの各母子相談員から意見発表があり、中食後、レクリエーション鯉洲鉱子先生（全来協事務局）の講評、広瀬敏子先生の講演、協議事項の審議などあつて盛況裡に解散した

湯本教育委員會

湯本町教育委員会は十八日午後一時からひらき二十九年度教育予算ならびに公民館予算について協議する

小名浜海上保安部では二十八年中の海難発生件数などを集計中だつたが十五日までまとまつた、これによると船舶の遭難件数は全部漁船で四十三隻に及び海難原因別では機関の故障によるもの十三隻、坐礁十隻、スクリューに網を巻き航行

母子福祉大會

休電を解除
降雨のため

東北電力では降雨のため電力好転し十七日行われるはずの一般家庭への休電は解除し通常通り送電する

燒き清め
善男善女て賑う

小名浜町鎭座諏訪神社では恒例の清祓祭を十五日（旧十二日）午後七時より同社境内で行つたこの日は古いお札やダルマ等を持ち寄り同境内にまとめて焼き清める旧正月中の一行事となつているもので疫病にかからないといわれている〃清祓の火〃にあたろうと集まつた善男善女で賑わつた（写真は清祓の火にあたる善男善女）

新舊市内の市税
市民税一人當は大差

平市では大都市建設の構想に備えて近接町村合併の計画を進めているが、平市が先きに飯野、神谷両村を合併し市域拡大を計つた、当時合併すれば税金が高くなるとの思惑もあつたが因みに平市の旧と新市内の現在の市税状況をみてみよう

市民税は旧市内一人当り九千五百三十六円に対し飯野地区七百四十三円、神谷地区七百五十円総額では旧市四千四百五十三万円、飯野地区百四十八万円、神谷地区百四十六万円

固定資産税では一世帯当り旧市内九千三十一円、飯野地区三千三百二十二円、神谷地区三千二十九円、総額にすると旧市内四千二十八万円、飯野地区二百六十四万円、神谷地区三百十二万円となつて市税は大半が旧市内の負担となつている

詳細は平福祉事務所まで

光明寮生を募集

国立塩原光明寮では二十九年度の寮生（あんま科）を目下募集中、定員三十名、願書は三月三十一日まで、寮集落格者は新制中卒程度に居られない、若い人を教育する父兄や学校ではこうした点にも留意して満全を期せられ度と思う

江名の社會教育計畫

江名町公民館では十二日運営審議委員会を開き二十九年度社会教育事業計画を次の通り決めた

▼四月青年部養成講習会▼五月母と子供の日行事▼六月時局講演会▼七月海祭▼八月能月大会（ぼん踊改善を目標）▼九月敬老会▼十月町民体育大会▼十一月農業祭▼十二月時局講演会▼一月町政座談会▼二月成人祭▼三月審議委員研修会

なお公民館報の隔月発行、映写会（毎月）青年学級及び婦人学級（毎月）の開講等

植田の懇親會

植田町商工会では恒例の旧正新年懇親会を十六日午後五時から割烹みどりで盛大に開いた参会者は約百名

体育講習會
來る廿七日

県中体連盟が主催で来る二十七日湯本一中で新体育指導講習会が開かれる、講師は県体鈴木勝枝、石城出張所長草野仁の両氏受講者は郡下各中学校の体育担当者

耐寒マラソン
廿日平二小

平二小では廿日全校児童の耐寒マラソン大会を挙行する一、二年は一・二キロ、三年は一・六キロ、四年は二キロ、五、六年は四・五キロを走破する、個人は二番まで表彰する

甲陽館で寄附

平市中央通り甲陽館主武田徳治氏生前の遺志として嗣子都弘氏は十三日、平福祉協議会に三千円、平養老園に二千円を寄贈した

卒業生の希望

中学校の本年度卒業生は二百名で内上級校進学希望は一〇〇名、五〇名は就職、五〇名は家事手伝、なお志望上級校は小名浜商、植田磐農、平工、平商、磐高

妙なクセ
頭をかく

湯本町で一番若い町会議員上野英四郎さんは病弱だが青年の代表だけに鼻つ柱が強く公民館の運営審議委員としても屈指のはたらきもの、その気魄には当るべからざるものがある、一寸短気で消沈のようだが案外お人よし、照れ臭い柄でもあるまいに歩きながらバツ悪そうに頭をくしゃくしゃかく癖がある、両手を振つてすまして歩くのが妙に手持無沙汰なんだそうだ、ポケツト手を入れてもなおへんてこなのでついつい身についた癖だという、この町議は理くつぽい、談話をするときは直ぐ眼鏡を頭の上に持つてゆく、まことにせつかちで談論火発—口角の泡などまたたく間に蒸発してしまう、眼鏡が頭上にのつたら危険—信号は赤である、しかしもつと注意を要するのは「そうじゃねえの?」というセリフが連発したときである、全く自己肯定の論法で話相手に自論をおしつけかねまじきところがある

（湯本町）

上野町議

岡ノ見物

波立薬師のワニが淵で一度に三人の尊い生命を失つた、遺留品などから投身自殺したものと確認されたそうだ、福大を卒業したばかりの若い先生、四倉の若い大工さんとその恋人である、まだ死体は上らないという、あそこはその名の如く波立が荒く死体はなかなか上らない場所だという▼自殺をする場所としては絶好の地らしく近年彼地を選ぶ者が多いようだ、日本ほど自殺の多い国は無いそうだが、それは一体何に基因しているのだろう、第一に考えられることは生活が楽でないということのようだ、若い人たちが楽でない生活を今後何十年か過して行くには並大低の苦労でないと思つている、その矢先に挫げられぬ恋愛とか何かのショツクを受けるとすぐ死を思い出す、死ほど厳粛で美しいものはないなどと藤村操式の考え方が深く根ざしているのではないだろうか▼この考え方が誤つていると断言は出来ないが、然し一方考えて見るとわれわれがこの世に生を亨けて来たことは何等かの意味があるのだろう、そう思うと天寿を全うすることがほんとうのようだ、自殺は卑であり悪いことだと思われる▼世の中の生きる道は涙の海で苦労がたしかに多い、然しこれと闘い抜き老夫婦が過去を振り返つて何事も無かつたような朗かな顔をして生きている図を見ると係いものだと感心せずには居られない、若い人を教育する父兄や学校ではこうした点にも留意して満全を期せられ度と思う

天気予報
十六日

「今晩」北東の風雪
「明日」朝のうち北風雪が降るがまもなく北西の季節風が強まり平地では晴れてくる、山沿ではひき続き雪が多く時々小雪が降るみこみ、海上今晩は見通し悪く次第に風波が高まり明日明後日一ぱいは季節風強くしけるから漁船注意要す

スタンド開店お知らせ
まいど御ひいきを頂きありがとうございます
このたび皆様方のおすすめによりさゝやかな〃スタンド〃を設けました 是非お立寄下さいませ
必ずお気に召すことと存じます
喫茶 あまや 世界館横

菊麦の里
常磐線 植田駅前
松田屋菓子店 電話三七二番

神戸牛肉
季節向 ハム ソーセージ
緑屋本店 平市一丁目（電五三九）
緑屋支店 平市中央通（電七九四）

カバン袋物手袋 専門店
福山 平二 電317

お綿はハヤクきれいに
スズキ製綿店 新川町 電四二二

常に新しいデザインで あなたの足を美しくする
スター・シューズ 特約店 紙一 商

ランドセルは一生にひとつ
藤越
藤越の良いランドセルは小学六年間はもちろん中学生になつても使用出来ます。お子さんの一生の記念になり一個で生涯間に合うのですから、文部大臣微のランドセルをおすすめいたします
●総牛皮ランドセル三万〇〇〇円
●〃 二九〇〇円
●ナイロン〃 四五〇〇円
小名浜 平市

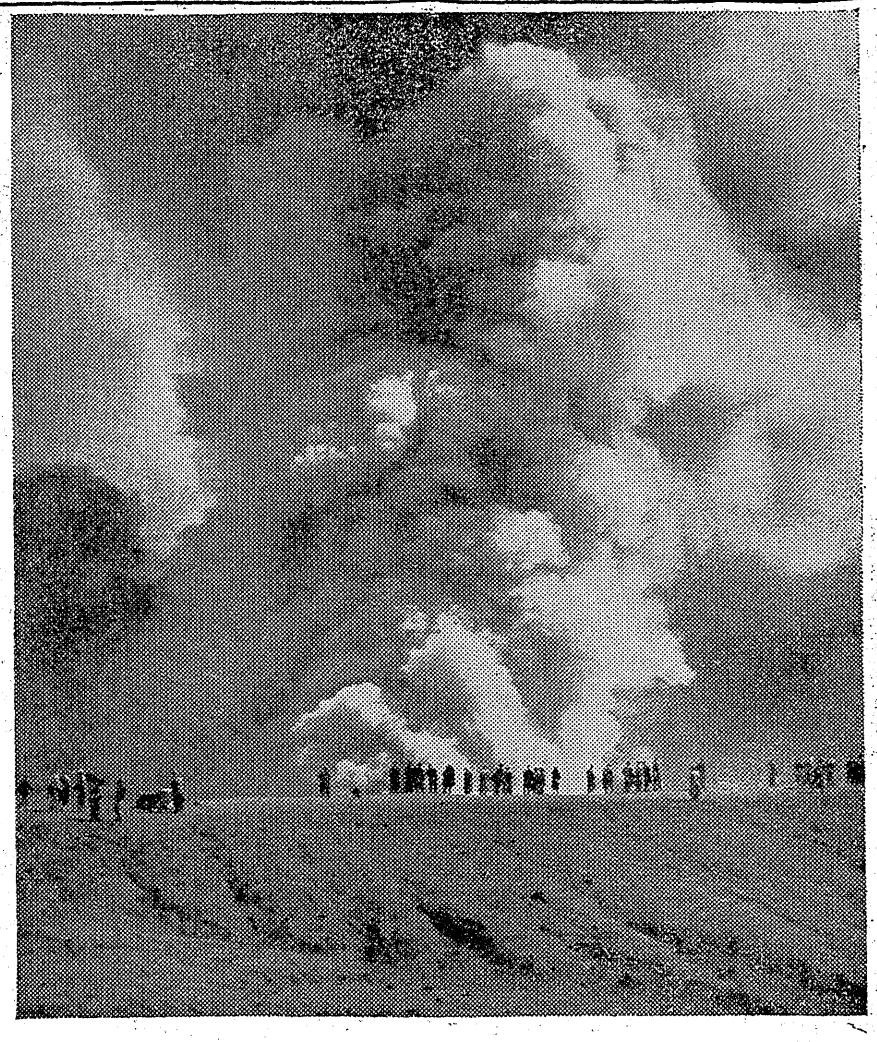

私の傑作

大阿蘇

車田喜雄

壮観な阿蘇の噴煙です、ゴトンゴトンと物すごい火口の音が今でも耳に残っています、煙の配合、無風状態、太陽の光線など相当苦心しました、こゝから「アソウ」という言葉が生れた？

セミパール　絞り八　シャツタ一五十分の一　フイルターY一

（平市材木町）

寸評 地軸をゆるがしてもうもうと噴煙をあげる阿蘇噴火口附近の情景が逞しく描写されている、噴煙が陽を受けて深みのある陰影で物凄い有様を呈し、点綴した見物客が煙の中に黒いシルエットで浮き上り、噴煙の大きさと対象をなしまた画面を強く引締めている

中央の人物と左右の両脇の人物との間のアキが人の動きを面白くさせている、動の中に静を求めて一そう動を強めた作者の試みが成功している、前景の岩石の肌は火口附近の説明材料でしかなく半分程トリミしても良かつたと思う、蛇足ながら印画紙はこの場合微粒面より純白滑面を使用した方が黒白のトーンが強く出てもつと力を強めたろう

文化團体横の連絡

湯本で來月六日協議

湯本町内文化團体では公民館を中心に活動を展開してきたが横の連絡が必要だということになり十五日公民館に文芸サークル「クララ」旅の会「途上」スクエアダンスクラブ「駒草」音楽サークル「夜明け」らの幹部が集まって協議した結果、三月六日午後六時から公民館に連絡協議会をひらき湯本町の文化を高め教養人をつくるには如何にすべきかについて懇談することになつた

駒草の講習會

湯本町スクエアダンスクラブ「駒草」の講習会は二十一日午後一時から湯本炭鉱自治会館にひらく、講師は磐崎鉱の山崎正三氏、なお機関誌「こまくさ」の編集委員会は十三日午後六時から公民館にひらく

卒業生の爲に

社會教育

錦中のプラン

錦中学校では卒業期も目前に迫つて来たので実社会の実情その他に教訓的な講話が左の諸氏に依つて行われる

十八日荒井先生、十九日山崎登、二十二日植田菅野警察長、二十三日高木錦町長、二十五日菅野錦町教育長、二十六日県羽山県工場長、三月一日県羽藤原総務部長、二日県羽牧小業務部長、八日山崎増衛、八日山崎登、九日荒井先生、十五日山崎増衛

二三九名

昨年の精神患者

平保健所調査による二十八年度内の精神患者は平市七十六名（男四十四、女三十二）石城郡百六十三名（男百九、女五十四）の合計二百三十九名であり人口一万人に対する比率は平市が一・六八人、石城郡が〇・七六人となつている、また県下各精神病院に入院中のものは九十六名であるがそのほかは家庭及び社会に放置されたまゝでこの外の潜在患者は相当数潜在している

舊正賣出しの世論調査

平市四丁目青年会では二十九年旧正月売出しについての世論調査を十四日行つた、市内目抜通り五カ所に係がたち、五百名について地域、男女、年令別に調べた、調査内容は❶商品と値段❷掛品❸掛切❹サービス業品の方法❺営業時間❻その他

吳羽錦工場

創立八周年

十八日慰安會

吳羽化学錦工場労働組合では来る十八日組合創立八周年記念日に当るので当日は錦座で式典を挙げて後援員の慰安会が盛大に催される出演者は東京新劇座劇団一行で真山美保原作の草莽みたりが上演される

「売り言葉に、買い言葉。あんまりうるさく請求するから、つい口がすべつたのよ」

「そうでもあるまい。正直に白状しろ！嘘をつくと閻魔様が舌を抜いてやるぞ」

「邪推深い閻魔様だこと。もつとあつさりなさつたらどう。下劣よそんな風に心をくすぐるのは」

「下劣か、こりや愉快だ。ところで、どうだつた。読後感は。一つ短評をして頂きたいものだね。いいだろう、島宮」

島宮は渋面をつくつた。

「あたしなんかにできるもんですか。先すかいより始めよたね。津田さん、あなたの御高説から先に拝聴したいわ」

「うまく逃げやがつたな。俺はいかん。個人的に知り過ぎている純粋な作品批評となるとむずかしい。余計なことまで補説するからりよ、ウアレリーなんか」

「だつて君は、文科をやつたのだろう。おどろいたよ実のところ柄にもないと思つてね」

「失礼ね、あなたは。お口が悪いのは自慢にはならないわ」

「怒るな、怒るな、実感だつたのだから仕様がない、君は怒つたときの方が愛嬌あつて可愛いよ」

「やめて！あなたは、平気なの？人間の心を傷つけても。あなたは立派な人だから、どこからみても。だから他人を傷つけ、うれしがつていられるのね。津田さん！自惚れもいい加減にするといい、胥臭いナルシズム！あなたの方が愛嬌があるわよ、いい気して滑稽だわ」

そのとき、島宮がそつと立上つた。そして黙つて将中をみせた。美夜子と由美と津田の眼が、思わずその後を追つかけた。

吉辺街

64

宮森明夫
丸山久壽　書

「由美さん、ゲツセマネいつになつたら、持つてくるつもりなのだ」

津田は話題をかえて、島宮を雑談の中に引きこもうと思つた。一人でも憂うつな人間がいると、肩がこつてならなかつたし、それよりも美夜子がいじらしかつた。

「大丈夫よ、なくしはしないから。なによあんな本」

由美は言つてしまつてから、ハツとした。作者の島宮がいたのだ

「なんだ、此奴！あんな本とは作者を前にして失敬だぞ！」

津田はニヤニヤした。島宮は顔色一つかえなかつた。

ね。私生活までも」

「いいじやないの、作品は作家の結果だつていうから。作品を語ることは作家その人を語ることじやないの、ねえ美夜子さん、あなたどう思つて？」

美夜子は切ない微笑を浮べただけで黙つていた。重苦しい島宮の様子をみているのがつらかつた。幾度も帰ろうかと腰を浮かしたが思いきつて立ることができなかつた。かすかな吐息が重かつた。

「ウアレリーを読んでいるんだから、できないなんて誤魔化だな。一応美徳は認める、しかし、やり給え！黙つて持つていつた罰だ」

「おだてたつて黙目、聞きかじ

盛　冬物一掘
本年最後の冬物を大巾値下げ!!　見切品豐富!!
紳士オーバー
婦人オーバー
防寒コート
〃ジャンバー
學童金ボタン外套
平市三丁目（平指定商加盟店）
盛高屋
電1608・1093

時計の店　根本　平・二四六〇

★貴女はどのスタイル・色を選びますか？★
一つのスタイルで12の新色を持つ日本一の
レナウンセーター
長袖丸首¥1・700　〃カーデガン¥2・000
於　皆様の利益を謀る店　大黒屋大丸店

開花亭のパン

仙
四季の御呂物は
仙臺屋呉服店
平1．TEL117番

ラジオは古山

御贈答に　大丸の洋酒　平二番一五九九

デザインと技術を誇る！
平AD社のネオン
一貫作業による最低費用

銀座街ネオン燈完成（平AD社施工）
平市一の一　三の二　TEL1300

壯麗の色彩・スリルと冒險とロマンス
しやく熱の大砂漠を背景に展開する一大快作
ヴアン・ヘフリン　ワンダ・ヘンドリツクス
エリツク・ボートマン
ncc
砂漠の決斗
17—23日
ncc
ジョン・ウエイン
暗黒街の王者
風を切つて颯爽と現る西部
隨一のジョン・ウエインの
伊達男
ジョン・ウエイン
オナ・マンスン　主演
ひかり座

ワニが淵で三名を呑む

全くナゾの自殺

樫村教諭の實家は　譽れの教員一家

昨報＝双葉郡久之浜町波立薬師浪草ワニが淵に靴とカバンを遺して入水自殺した小川村中学校樫村政美教官(三)の死体は駆けつけた同校草野光司校長や富岡地区署久之浜警部補派出所員らの手で捜索しているが十六日正午現在まだ発見されない（昨報の発見は誤り）

同教官は赤井村赤井字中道農業樫村富保さんの四男で昨年三月福島大学芸学部を卒業、四月に小川中学校に奉職して二年生を受持ち職業指導係をしていたもので、真面目で円満な性格だつた、なお同教官の実兄富三郎さんは赤井一小、伊佐男さんは内郷一中、実姉イツ子さんは平商高の教官をしており教員一家として村の評判になつていたもので、自殺の原因については親兄弟も全くわからないといつている

鈴木教務主任の話＝樫村先生が自殺するなんて信じられない、十二日には風邪気味だといつて遅刻し十三日から欠勤していた、無口な先生でカメラが好きだつた、なぜ自殺しなければならなかつたのか私にはその理由がわからない

（写真は魔のワニが淵海岸）

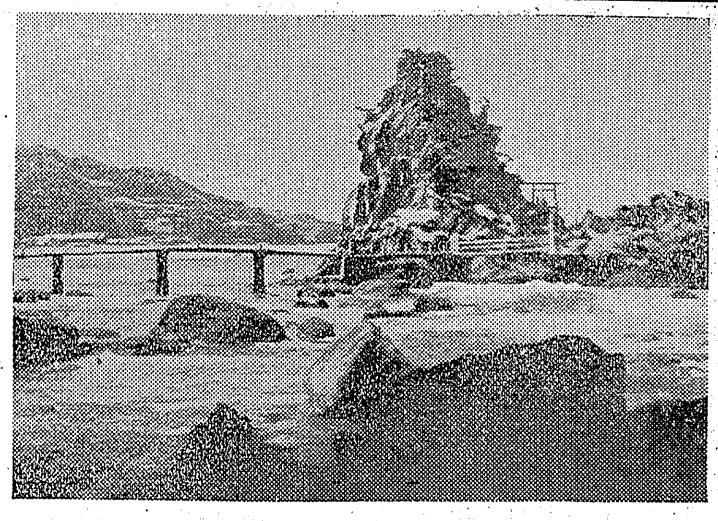

懸人と心中

ワニが淵で、四倉の大工

樫村教官の死体捜索の副産物として若い一組の男女が同じワニが淵に入水心中していることがわかり捜索陣を驚かせている＝十五日午前八時ごろ樫村教官の死体捜索をしていた富岡地区署員がワニが淵の岸に男の短靴とハイヒールが打ち上げられているのを見つけ調べたところ、四倉町栗木作一八〇大工はず沼茂さん(三)のものとわかり実家へ連絡した結果、茂さんは前夜十二時ごろ東京から連れてきた東京都太田区羽田伊藤マサ子さん(三)と一緒に家を出て行方不明となつているところから二人でとび込み心中したものとわかつた、茂さんは東京で働いているうち知合つた伊藤さんと恋仲となり数日前伊藤さんを連れて実家に帰り父親の定八さん(四九)に結婚を許してくれと頼んだが断わられて悲観し家出したもので、十五日朝兄の定衛さん(三)が弟たちの行方を心配して心あたりを捜したあげく若しやと思つてワニが淵海岸へ足をのばし署員が発見した男の短靴を見せられて弟のものだと確認したもので死体は十六日正午現在まだ発見されていない、なおワニが淵は心中や自殺の名所として知られ魔の海岸で死体は容易にあがらないといわれている

自轉車四台盗む

小名浜町生れ住居不定無職片寄六郎(三)は十三日午後五時ごろ小名浜町飲食店金時前の路上で泉町滝尻砂板無職高大辞さん所有婦人用新品自転車一台（一万三千円相当）を盗んだほか自転車専門に三台、三万円相当を働き十六日小名浜地区署から身柄送検

妻の承認なく離婚届

憤慨した妻から刑事訴訟

別居している妻の承認なく離婚届を出した夫が妻から私文書偽造、公正証書原本不実記載の疑いで告発された珍しい事件が平市内にある、不審のかどで問われた夫は平市一丁目田村無線電気会社方同居集金人猪狩昌良さん(三)で昨年十二月中旬ごろ双葉郡富岡町小浜の実家に別居している妻タツ子さん(三)の承認なく勝手に離婚届を偽造、平市役所の戸籍から除籍したもの

妻の告発によると結婚間もなく夫の勤め先田村方に女中として率公したが同家の奥様と夫がむつまじくしていたので不服だつたが昨年のぼんに実家へ帰つたあとで電報で帰る必要ないと言われ金一万二千円、着物などを送られたので、去月五日家庭裁判所平支部に離婚、慰藉料三十一万円の請求調停を申立て十四二十二の二日とも夫は代理人猪狩弁護人を出頭させ両人の婚姻は昨年十二月二十一日で離婚届により解消していると請求に応じないので不審に思い平市役所戸籍係で調べたところ妻に承認なく勝手に離婚届が出されているのでつくり夫を対手どり刑事沙汰に及んだもの

入學準備始まる

店舗から見た値段調

新学期でそろそろ子を持つ親たちは入学準備で頭を痛める時期になつてきた、マチの店頭には新学準備の品がきれいに飾られアレコレと物色する親たちの顔もフトコロと相談だけになかなか慎重である

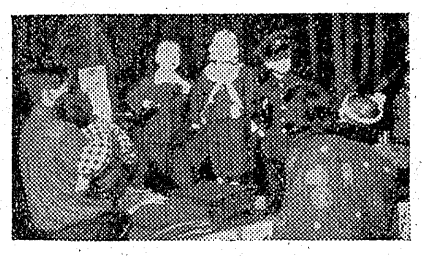

さて今年の入学生（小学一年生）にはどれ程の支度金がかゝるか？市内の各店舗からその値段調べをしてみた

▼服　男ものは安くて上下五百八十円（メン）中間ものでは八百二十五円（裏地つきメン）高級なのはサージもので千五百円一般にメンギャバジンの千二百円が多く出る、女ものでは安くてセーラー服千四百三十円（化繊）中間ものでは千七百円、上物で二千五百円（毛織サージ）なお男ものでは今流行のOKでは最低千五百円、中間もの千六百五十円（化繊サージ）上物二千百七十円

（写真は入学服の飾られた店舗）

▼帽子　男子用は百五十円から三百三十円程度まで、大体二百五十円から二百八十円ものが普通型

▼ランドセル　ビニール製のものが沢山でており、最低三百五十円で結構長持ちする、皮製になると六百五十円から中間ものでは千円、最高で五千円という素晴しいのもある

▼教科書　一年生だけに二百円程度、これに筆入れ、鉛筆、ケシゴム、クレヨンなど細かな学用品を入れても五百円程度ですまされる

▼靴　皮靴よりズックが大く出ており、皮製品は注文でないと適当なのが見当らない、一年生は八文平均でズックならば二百八十円から五百円程度まで

漁網を流出

損害廿萬圓

小名浜町中平九滝内与平さん所有底曳船八幡丸（三七トン）は十六日午前七時ごろ小名浜南東微東二十浬沖合で操業中、網二十万円相当を切断流出した

岩壁にカモメ

のどかな早春風景

残雪が阿武隈の山肌にまだ消えうせぬ十五日朝は小名浜魚市場前岩壁に春を告げるカモメ三十羽が舞い降り早春の歌かい日ざしをうけて舞い遊ぶのどかな〃はま〃の情景のヒトコマをかもし出した、このように岩壁にカモメが舞い降るのはめずらしく大漁のきざしかな？…と浜の人々は語つている

浸水船無事

小名浜町柴町馬上庄治さん所有底曳船第五瑞宝丸（四四トン）は十五日午後金華山南東微東十七浬で操業中船底から海水が浸水したので帰港を急いでいま同日午後五時半宮城県石巻港に無事入つた

賣春容疑で召喚

昨報＝花柳界の労基法違反事件に関する平労基署は十五日午後平市田町芸妓置屋〃久本〃主人大久保一氏を召喚、未成年者K子(一七)を芸妓見習として酒席にはべらせた疑いで取調べた、大久保氏は生活に困つて親たちがかつてくれと住込ませたもので芸妓見習として使つただけで売春強要の事実は全くないといつているが同署では戒告処分に付した

土工が壓死

土砂の下敷

十五日午後三時ごろ江名町下神白地内の窓土事業場でガケ崩し作業中の同字三崎土工馬目辰美さん(三)は崩れ落ちた土砂の下敷となり全身打撲で同夜七時ごろ死亡した

万引女擧る

商店を荒す

平市上神谷後一農業鈴木キヨ子(三)は去る六日平市大黒屋本店内から伊勢崎珍絣一反ほか四点四千三百円相当を万引したほか、正月から去る六日までの間平市内の三幸デパート、小野栄呉服店、エビスヤなどから六件の万引（一万二千四百十円相当）を働いた疑いで十五日平市署から警察送検

頭骸骨拾う

小名浜町元分一九比佐政雄さん所有底曳船第三天神丸（四〇トン）は十五日夜金華山沖合で操業中頭骸骨一個を收容、十六日午前十一時小名浜に入港したが身元不明

拔き取り犯捕る

会津若松市共栄建設KK十二崎村四郎(三)は十五日午後五時ごろ磐越東線小野新町駅前広太旅館に投宿を装い同宿中の山形県金井村農業庄司亀之助さん(三)所有オーバー右ポケットから現金千円を抜き取り逃走、小野新町駅から上り五一八列車に飛び乗り平方面へ向つたが小野新町地区署の手配により平鉄道公安室から須田、吉田両公安官が平駅磐越線三番ホームで張り込み下乗したところを逮捕、身柄は小野新町署に移送

訂正

十四日付自由党政治大学と題する記事中市連青とあるは誤りにつき訂正

カメラ　田中

熱血兒の戀とスリル 大映十八番の柔道もの

落花の門

大映 柔道家志望で上京した良太郎（三田）はスリの融を助け不良少女梨枝（沢村）に恭われ小堀巡査部長の家に落着き毎日市中の盛り場の与太者をこらす、小堀の娘惠子（南田）は彼に好意を持ち記者生島（根上）は暴力の愚なることを說く、寛永寺の果し合いは警官隊の出動で抑えられ捕つた愚連隊はボス水原の口利きで釈放、良太郎は池内の雷生となり梨枝はその令嬢、小堀は水原一味の兇刃に殺され惠子に横恋慕する宇田川と水原は生島と惠子を拉致、融の知らせで良太郎は駈付け二人を救出、水原一味は捕縛され良太郎と惠子は結ばれる、大映東京映画仲木繁夫監督

柔道もの **元祿あばれ笠** 東宝映画石田民三監督、黑川彌太郎 花井蘭子、山根、月形、坂東好太郎ら出演虎造、米若、鶯童の浪曲映画 **デイズニイ色彩漫畫** グーフイのターザン（十七—二十三日世界館）

家族會議 株屋の高之（高橋）は仲間の娘清子（小林）と大阪の株屋の娘泰子（藤乃）から想いを寄せられ心は泰子にあるが高之の父が泰子の父の非情な高売で自殺しているので釈然とせず、仁礼の秘書景極（佐田）が泰子の婿となつていた、仁礼は高之を陷れようとし清子の口から知つた高之は父の朋友池島の情で一時は目的を達するが破産、彼の娘忍（岸）の好意もむなしく、破産自殺した高之の片腕惣八の娘春子（月丘）は仁礼を刺し殺す、京極と和解した高之は泰子と京極は清子と結ばれるが、高之を恨つていた忍の犠牲があつた、松竹大船映画中村登監督

初笑い寛永御前試合 新東宝映画斎藤貢次郎監督、アチヤコ、エンタツ、ロツパなど出演喜劇（十七—二十三日平館）

南國太平記 大會島津家の側室お由羅（木暮）は斎彬（大友）を排し我が子に久光を嗣子と畋（片岡）を換り斎彬の子三人を呪殺、乳母七瀬がそれと気付き夫八郎太や益満（片岡）らが動く、八郎太と嫡子小太郎（堀）は江戸を発ち、牧は斎彬の命を奪おうと比叡山に向う、八郎太は山内に刺され小太郎は谷底へ、益満は富士春（花柳）と共に江戸を発つ（続南国太平記薩南の嵐）小大郎は再起家老調所は隠謀露見と自殺、斎彬はお家騒動の恩を說く、お由羅一派は斎彬の命を呪い牧の師匠玄白斎は島津家安泰を祈る、富士春はお由羅の弟小藤次に身をまかせて牧の居所をさぐり追手は飛ぶ、斎彬は遂に死に牧も大願成就と死んで久光は薩摩入りをする、東映京都映画渡辺邦男監督（十七—二十三日民劇）

シエーン 移住民ジョーの家で一夜を明かした男シエーンは冬まで働いてくれとたのまれる相手のライカーに酒場で喧嘩を売られたシエーンは相手にならぬが二度目にはジョーの応援を得て相手を叩き伏せる、ライカーは人殺し商売のウイルスンを呼寄せるがジョーを気絶させ単身酒場に乘込んだシエーンはウイルスンを一瞬早い手さばきで倒しライカーを倒す、ライカーの弟も命を失い後を追つてきたジョーの息子に立派な男になれといつてシエーンは馬に乘つて去る、パラマウント映画五三年作品アラン・ラッド、ジーン・アーサー、ヴアン・ヘフリン主演総天然色心臓的西部劇 **大平原の息子 ドタバタ勇士** 短篇映画（十七—二十七日聚楽館）☆

砂漠の決斗 考古学者バーネツト博士は二千年以前の古代の秘宝を発掘する為米人アマチユア考古学者チヤプマンを道案内に出発博士は娘アンと許婚の同行を許さずホテルで一行はならず者に秘宝の地図を奪われる、ならず者はチヤプマンを誘い出すが彼は土匪の処へ連込み彼のみが生還、アンとチヤプマンは愛し合つている事を知る、一行はついに盜賊を発見し得た、英アソシエイテツド・プリテイツシユ映画五二年作品ヴアン・ヘフリン、ワンダ・ヘンドリツクス、エリツク・ポートマン主演アフリカ冒険劇総天然色 **暗黑街の王者** リパブリツク映画四一年作品ジョン・ウエイン主演ギヤング活劇（十七—二十三日ひかり座）（写真上＝落花の門、下＝家族会議）

新しいDPは富士

各地の番組

◇内郷▼第二ィワキ「嚴剣」「女心はひと筋に」「大阪龍り通る」十六—二十日「心の日月」「どくろ屋敷」二十一—二十六日▼綾映劇「恋文」「唐人お吉」十七—二十日「大江戸六人衆」「炎の街」二十一—二十三日

◇湯本▼湯本座「アパツチとりで」「忠臣蔵」十七—二十日「第二の接吻」「鯉名の銀平」二十一—二十三日▼三函座「どくろ屋敷」「家族会議」十七—二十三日

◇植田▼菊多館「やくざ狼」「進め龍騎兵」十五—十六日「東京物語」「初笑い寛永御前試合」十七—二十日▼うえた館「金色の狼」「復讐は俺にまかせろ」十七—二十日「続浮き雲日記」「喧嘩鶯縮」二十一—二十三日

◇小名浜▼磐城座「紅椿」「スプリングフイルド銃」十八日まで「花の三度笠」「ゼンダ城の虜」十九—二十三日▼キンピ館「キングコング」「逆襲鞍馬天狗」「国境の狼」十七—二十日「神変あばれ笠（前後大会）」「キングコング」（続映）二十一—二十三日▼金星座「大江戸六人衆」「変から社員」十七—二十日「唐人お吉」「恋文」二十一—二十三日

一小、一中に入學希望

湯本二中で生活調査

湯本二中では炭鉱街に住む生徒千六十五名の生活調査を行つていたがこのほどまとまつた、同町は炭鉱を背景にした特殊環境にあるため父兄は子弟を小中校とも一小、一中に通学させたい希望を持ち中には単独留学を行い平市内の学校にまで通学させている父兄も多く問題になつているだけにこの調査は注目を浴びている、ラジオのない家庭が三十七パーセントあり経済生活をみると無計画で予算をたてて生計している家庭が二十五パーセントを示しゆきあたりばつたりの生活者が多い、生徒たちの文化生活をみると新聞を全然読まない者が二十二パーセントもあり中央紙が四十二パーセントでその他となつている、映画は▼毎月みる五〇%▼月に二度一一%▼年に三回二一%▼全然みない一八%雜誌を買うものは▼毎月一冊以上三三%▼時々四五%全然買わない二五%となつており読書力が低い、なお坑内で働きたいかという調べでは▼よい一一%▼いや二五%▼仕方がない三%▼わからない六一%となつている

イワキ川柳

作句 石川映治

❶どうだなとしよわすつぐらはかしこまり
❷雨宿り助かつてバラツク足が出
❸あご撫るにわか！どんより空模様
❹ちがい手ぶら知らすはずむ靴
❺腕ヌーとこんな苦じやなかつた後祭
❻海人の昆みすにある内は泡のまゝ
❼只それだけじやア我慢しろかさなる手
❽マンホールへ投げた吸殻ものを云い
❾百萬円あたらぬ人が嘘しそう

◎わが奴凧ならば

ひつかゝつた奴だこ幸なら取れるつゝき凧そよぶら早くしろ
そうだ大事なわがドル箱だよからむ線からてこずらせるね
上げと頑まぬ空ツ風ふけば糸はぷツつり！愛想つかして
もしや電線しびれやせぬかだれか来ないかその手にや御免
口あいたまゝ立ちん桜ぐらし

庖丁祭擧行

來る八日に

福島県南割烹調理師睦会（会長武田良吉氏）では来る二月八日正午から平市新町松しまで恒例の四條公祭（庖刀祭）を神式により行う

逮捕術試驗

警察逮捕術検定試験は十七日午前九時から平地区署体練場で行う、試験官は国警県本部体育技官渡辺虎雄氏で受験者は郡下各署員

内郷の種痘接種

内郷町役場では第二回種痘接種を次の日程で行う

▼十七日内町小▼十八日川平小▼十九日宮小、料金は一人十円で該当者は二十九年度入学児童

かるた大會

湯本町旅の会〃途上〃のかるた大会は二十七日午後六時から歯科医千葉英一氏を招いてひらく、一般の参加を希んでいる

今晩のラジオ

16日

◇NHK 一三六〇KC
六・四五（福）アメリカの若い人達
七・〇〇（福）ドレミフア大学
八・〇〇 陽気な喫茶店
八・三〇 民謡を訪ねて 南と北から
一〇・一五 お笑いアパート
第二一七・〇〇 バンドタイム
九・一五 虹のしらべ「翠空」ほか

◇ラジオ福島 一〇六〇KC
六・二五 軽音楽 ハーバーライト
七・一五 坊ちゃん社員
七・三〇 お笑い打出の小槌 柳家権太楼
八・〇〇 笑いの泉
八・一五 民謡めぐり 小倉ふじほか
八・三〇 霧隠才蔵
九・〇〇 名曲サロン
九・三〇 あし原邦子ショー
一〇・〇〇 名作アルバム 唐人お吉
一〇・三〇 パイプオルガン❶この道❷やしの実
一〇・三〇 夜のハーモニー フラガール

今日の映畫

各館とも十六日まで

★平館 夜六時五〇分 お殺者変化 今宵藝いぬ
★民劇 夜六時五五分 翠下の地獄（天）殺人者
★聚楽館 夜六時二〇分 三つの恋の物語（天）七つの海の狼（天）色彩マンガ（いたずらカラス）
★ひかり座 夜六時五〇分 山の音 この恋ノ五千万円
★世界館 夜七時三分 怪盗まだらぐも 若夫婦は朝寝
切 デイズニイ色彩漫画（ミツキーとあざらし）