夕刊
いわき民報
発行所
平市田町48 電381 1222
いわき民報社
編集兼印刷発行人 田原登

洋品 セーター 毛布
中野洋品店
平・二町ろ

緊縮豫算で 経濟危局打開
行政改革も暫定處置

閣内委員長と新春對談（中）

野沢　此処で日本の経済の現況について一ツ……

関内　東南アジヤ地域に対する貿易がウマく行かない、従つて日本の保有ドルが減る一方で外国から原材料も輸入出来ない、国内の産業が不振に陥るという悪循環に成つている、此処に経済危機の原因がある

野沢　貿易不振の原因は

関内　結局原料や賃金などが高いため、生産品はすべてコスト高となり、西ドイツ、イタリー、イギリスなどの製品と太刀打出来ない東南アジヤの有力市場は荒され放題だ、これと対抗するためにはどうしても出血輸出を免れず、政府の負担が加重されることになる、現況が続くと原料輸入も断たれるおそれがある、だからこの窮況の打開が今年度の重大な課題だ、国民が耐乏生活をせねばならぬ訳が此処にある、物価を値下げする国民運動も必要だろう

野沢　日本の経済が此処まで追い込まれたのは、朝鮮の特需がストップしたことに原因していると思う、これに代るためにもMSAの援助問題について伺いたい

関内　世界の四十何カ国がMSAの援助を受けている、受けてならぬという理由はない、折衝の結果がどのような方向に進むか判らないが、日本もアメリカのみに依存せず、防衛軍隊の必要は認められているのだから、MSAの援助を受けるべきだ

野沢　MSAの援助が決ると軍需品の生産を国内で行うだろうし、ドルが増すことになると思うが

関内　直接日本の経済に好影響をもたらすのは二十九年度の末か、三十年度になるのではないか

野沢　MSAの援助は防衛費関係だけで無く経済援助も含まれていないか

関内　池田前蔵相の渡米もその意味が多分に含まれているようだ、どの程度か今後の折衝にある、兎も角ドルの保有を増すことが急務である

野沢　問題に成つている行政改革はどのように進むのか

関内　緊縮政策で人員は七万五千経費を一割削減という基本方針だが、行革本部は各省の機構にまで手をつけようとしているから各省の反撃を喰つている、事実、行革本部と雖も、短時日の間に各省の内容が判る訳はない、従つて、経費一割削減ならそれをすべて各省に任せるとウマく行くだろう

野沢　天引削減は行政改革の主旨に添わないという悪評だが

関内　真の行政改革はそんな簡単なものではない、新年度は暫定的な節約予算だ、行政改革はジックリ腰を据え、二年でも三年でも、長期戦で取り組まねば駄目だ、目先きだけの機構改めは反つて能率に悪影響を与えることになる

野沢　方向を変えて、鳩自の復帰で政局に多少安定感を与えたようだが

関内　鳩自党の復帰も去ることながら、前にもいつたように、日本の経済の現況は「政変などがあつては大変だ」ということである、若し仮りに政変があつても改進党も社会党も単独で政局を担当出来ない、徒らに社会を混乱させるだけだ、政変があつては困るのだ

孫を抱いた関内運輸委員長

不信任決議の反響

リコールで反省させよ

野崎満藏氏談

旧臘二十六日に行つた平市議会の大嶺副議長の不信任決議は市会の権限にない不法決議であり越権行為であるとして種々なる世論の非難を浴びているが、当の大嶺副議長はこの行為は暴力行為等法律違反として主謀者強口唯七郎、鈴木寅次郎両市議を告訴するに至つたので波紋は更に拡がり非常識な市会議員をリコールを以つて反省させよとの声もあがり成行を注目されて来た、この問題に関し市の元老格である野崎商工会議所会頭を始め主なる人々のひ判を聞いて見た

あの不信任決議は違法決議である大嶺副議長の人格を傷け市会の面目を失墜したものである、従つて不信任決議に賛成した主謀者強口唯七郎、鈴木寅次郎両市議はその責任をとつて辞任すべきである、もし辞任しないときは市民のリコールを以つて議員を失格させ市会の反省を促すべきである、こうした手段でもとらなければ平市の発展など望まれない、市会の前の日平市の三つに分れた料理屋の統一問題で料理屋関係、市財政委員会会頭として私も出席した、その際強口、鈴賀君も居り強口君は料理屋も平の保守党も二つに分れていることは発展を阻害するから何とか円満にやつて行き度いと主張していたのでわれわれも賛成したがその席の根の乾かない翌三十六日の市会であんな違法決議を行い平地に波乱を起した、あんな不法決議に賛成した議員もまた馬鹿ばかりの集りと断じないワケに行かない（平商工会議所会頭）

笑われる市會

山野邊義政氏談

小名浜町に町議除名の決議があつたがその時、私は行政訴訟で取消しにしたことがあつた、大嶺さんの不信任問題は全く市会と関係のないことで大嶺さんが議会（市会）をひぼうしたこともなくまるつきり問題にならない、議会に直接的でなく間接的にでも損害を与えたというならまだしもこんなことで騒ぐようでは市会も一般から疑がわれ、笑われるというものです早い話がミソとクソとの区別がつかないというものだ、暴力行為禁取締法律違反で訴えたようですがこれは名誉を毀損することを目的にして強迫云々と條文にあります

英語聖書研究會

◇講師　マリー・ガブリエル・グローロ神父
◇場所　平市棠根町二五平カトリック教会
◇日時　毎週火曜、木曜　夕七時より（一時間—一時間三十分）
◇受講料　月　五百円
◇一月十二日より行います　申込者は今週中に教会まで氏名をお届け下さい　少くとも月五回は受講時間があります

新鋭ポンプ披露式擧行

植田の出初式

植田町消防團では四日午前十時から植田小学校々庭の出初式を兼ねた新鋭親子自動車ポンプ購入び露式を盛大に催した、先ず校庭裏で見事な放水試験が行われてから校庭に一同整列、服装点検後引揚げ、ばつな分列式があつて県消防協会長宮森常八氏より植田消防團に竿頭綬を添え表彰状が授与され渡辺町長（消防長）来賓若月事務所長菅野植田地区署長、関根支部長、鷲植田消防團長等の祝辞があつて祝宴に移り散会した（写真は放水試験）

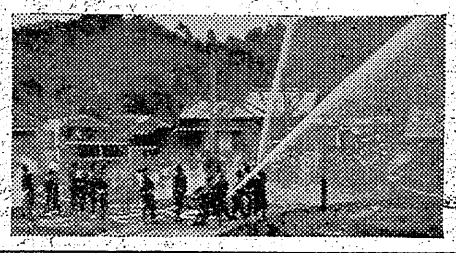

住宅の整地着工

湯本町では四日工費二百五十万円で吹谷地内千坪の公営住宅整地工事を着工した、金成工務店、磐城土建請負で一月中旬完成引続き総工費千二百万円でアパート一棟八戸木造住宅二十戸の建築を着工する、完成は三月二十日

商友會新年宴會知通

恒例の新年宴会を左記の通り開きますから会員多数おさそいあいの上御参加下さいますよう御案内申上げます

▼日時　昭和二十九年一月七日（水曜日）午後六時から（時間厳守六時三十分開会）
▼会場　平市三田小路　味郷（電七三六）
▼会費　五百円也

昭和二十九年一月　平商業高等學校商友會　会長　宮川義一

◇…なお準備の都合もありますので出欠の御連絡を下記へいわき民報社内稲島正（電一二三三）あて

大谷武雄氏談

市会と個人的なものとも結びつけたというのは結構なことではなかつた、大嶺さんが国選弁護人として語つたことがとやかくいわれるならば市会議員というものが職業化されてしまうことであつて地方自治法の精神に反するものと思う常識的に判断してみても市会に対し特にみにくいことをしたとか破廉恥なことをしたというなら別であるが、余然関係のないこんなことを問題にするような市会そのもの、つまり不信任案の決議に賛成した議員さんは紳士的でなかつたというものでしよう

山崎與三郎氏談

新聞で拝見しましたが、和の精神を欠いていると思う、これは古くからのゆきがゝりがあつたところから生じたことでしようがこれでは市の発展など望まれません、もつと大きく物事を考え、融和してやつてもらいたいと思います

天気予報（五日）

「今晩」北よりの風曇り
「明日」北西の風後にはやゝ強まりはじめ曇り多い天気、後晴時々曇り、山沿い地方では時々小雪がちらつく、海上今晩沖合は風波があり時々季節風が強まり風波が高まつてくる見込

賀正

福島縣知事登錄（ロ）五七號
堀江工業株式會社
取締役社長　長谷川常吉
平市才槌小路一
電話五一九　五三五

1954年の
御旅行のプランは
快適な
ロマンスカーを！
初詣り　修學旅行
レクリエーション
商店會の御招待
名所舊跡の觀光にゼヒ!!
常磐交通自動車株式會社
本社　平驛前電343　322

平市五丁目
釜屋
諸橋合名會社
電九、九九、九九九
六五一、一三九
六三一、九〇一

卅六万トン生産へ 貯蔵タンク設置

磐城セメント大張切り

磐城セメント四倉工場では本年度の生産目標を三十六万トン（昨年三十万トン）と決め少ない従業員で最大の生産をあげるため諸設備の機械化と拡充に着手、三月末完成の予定で五千トンのセメント貯蔵タンク一つと五百馬力の粉砕ミル機一台、余熱利用のドイツ製ボイラー二基の整備をいそいでいる、これが完成すると貯蔵タンクは現在の一万トンタンクを含めて二万五千トン粉砕ミル機は五台、ボイラーは五基と拡充されるわけである、また年間使用する一万一千トンの石炭も手おろしからカーダンパーに切替えられベルトコンベアーに乗つて三千五百トン貯炭場へ送り込まれ使用電力もまた七十五万五千キロのうち二十八万五千キロは自家発電でまかなうといつた具合に機械力による大量生産の実をあげている

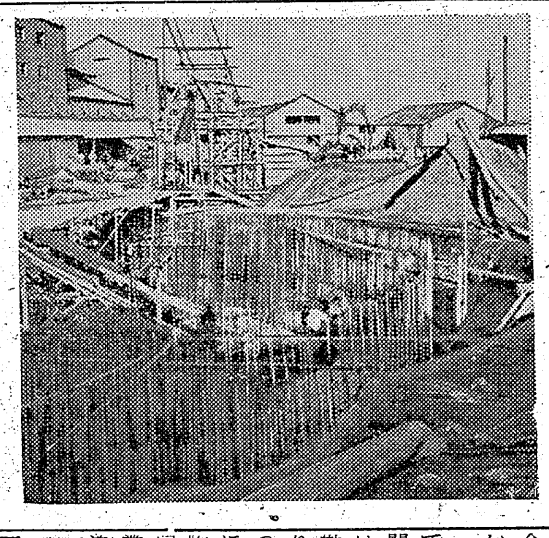

（写真は基礎工事中の五千トン貯蔵タンク）

温泉問答

吉屋貞一

若いころに雪深い会津の若松で新春を迎えて半歳ばかり勤めたことがある。それは我社が始めて支局を開設したので主任記者として派遣されたと云つても、私のもとに見習の記者は斎藤某君ただ一人だけであつた。この男は達筆で何年かの後に東京朝日の記者に抜かれ、台湾総督の秘書になつたと聞いている。当時県下で屈指の新聞販売業を営む高坂新聞店へ仮の支局を置くことにして私の下宿先は伊勢屋という新築したばかりの旅館で、その近くに義吉で名の高い会津日報という新聞社があつて、そのそばに古い歴史のある鐘楼が昔ながらの風韻を傳えていた。「柿喰へば鐘が鳴るなり法隆寺」とまでゆかないでも「柿喰へば鐘が鳴るなり会津城」はどんなものだと身知らず柿を喰りながら笑つたことも思い出される。

花が咲きそめ遅ればせに会津に春が訪れた或る日のこと、逸楽なA君が「どうです吉屋さん花の東山へ行きませんか」と例の調子で誘うので「そんな金は無いですよ」と間抜な返事をすると「いや経費は全部拙者が負担しますよ、今日は僕の主催で慰安会しましょう」と独り合点で早速のことに人力車を呼んで二人の東山行きはMという一流旅館に着いて二十畳敷ほどの大部屋に案内され床の間を背負つた姿は我れながら可笑しかつたが、やがて夕食のお膳を白い腕に差しあげて運んだ二人の芸妓は此宿をねぐらとするねえさんらしく続いて半玉が徳利を捧げて現われたと思うと、何時の間にか四五人の内芸者が呼ばないのに押しかけて来て坐めや歌えとばかり酒落な好人物のA君と金のやり取り私のことは不すいのほど度し難しと見定めたのか、型にはまつた接拶を振りまきながらよふけまで騒いで姿は消えるように見えなくなつた。私たち二人は打つて変つた悪酔な眠りを続けて一よを明したところが寝床の中からA君曰く「芸者を呼ぶほどの予算で来なかつたから初宵が不足らしい、一寸家まで金を取りに行つて来るから待つてて下さい、直ぐ引き返して来るからね」「僕はしばしの人質ですか」と笑う。その後で珍らしく朝風呂に入る気になつて浴室へ出かけると湯槽は天然の岩間に湧き出た湯を想わせ大石小石の組み合せ青みを帯びてムクムクと溢れている。すると右手の柱の陰から派手な長じゅばんがスルリと滑り落ちるのが目にちらついたが、その前の方に先に入つた宿の芸者が湯気の裡に半身を浮かせたままくわえ楊子で私を見たように感じたけれども、中ほどに板のシキリが湯に浸つているだけの左が男湯であろうと呑み込んで独りポツネンと湯につかつていると突然懐かしい女の声で「隣りの旦那さん、東山のお湯は気に入つたでしょう」「いいなア、湯も女も」「御世辞がうまいのね、背中流しましょうか」「有り難う、もうすんだよ」「うそ、今入つたばかりでしようなんなら、こちらへお出でなさいよ、石部の旦那は余り堅すぎるから、少し揉みほぐしてあげたいから」「左部云いなさんな、割増と云られるよ、第一替等のマツサージは衛生に害があるからな」すると彼女は一寸話題を変えて「旦那さんは何か道楽がおありでしよう」「おれは道楽が道楽だよ、先ず絵をかいたり文を綴ることかな」「偉い道楽の先生ですね」「君の道楽は一体何んだい」「わたしは男道楽なのよ、旦那も此世に生れた以上は女道楽なさいよ故心じてさ」「改心してとは面白い言葉だね今度は少々月謝持つて教えてもらいに来るかな、よろしく頼むよ」「月謝なんて免除よ。特待生にしてあげますホホ…」こんな無用の問答を重ねて部屋にもどるとA君は帰つて来たばかりで「すつかり勘定すませたから一ぷくしたら帰りましよう」と再び車上の人となつて会津の春色に包まれながら宿に帰つたA君は後年若松市会の名物男になつて盛名を馳せ、市の発展に努力し、八十近くなお社会事業に尽力しているそうである。会津の快男子A君の健在を祝福する

新年碁将棋會成績

平将棋碁樂会の新年碁会は二日、将棋会は三日開いたが成績左の通り

◇碁会A組❶青田彦輔❷鶴谷周吉❸山崎英一郎❹森田丑夫B組❶小松谷実❷七海文雄❸五十嵐実❹清村龍太郎

◇将棋会A組❶太田正善❷根守博❸大塚辰雄❹宮島良郎B組❶吉河清志❷佐藤守哉❸横田宗五郎❹三瓶和人C組吉田浜喜知❷神保市蔵❸大泉孝❹林霧

年少者を酒席には出すな

勞基署で警告

平労基署では五日平、湯本、植田小名浜の各料芸組合、平芸妓組合、石城連合保健組合に対し年少労働者（満十八歳未満の者）を酒席にはべらすことのないよう警告書を発した、最近年少労働者を酒席にはべらす労基法違反事件がめつきり多くなつたための措置でこれに違反すると労基法第六十三條女子年少者労働基準規則第十三條の規定で罰される

田町の新年宴會

平市田町区恒例の新年宴会は七日午後六時から田町大貞で開く、会費三百円、区民多数の参加を望んで

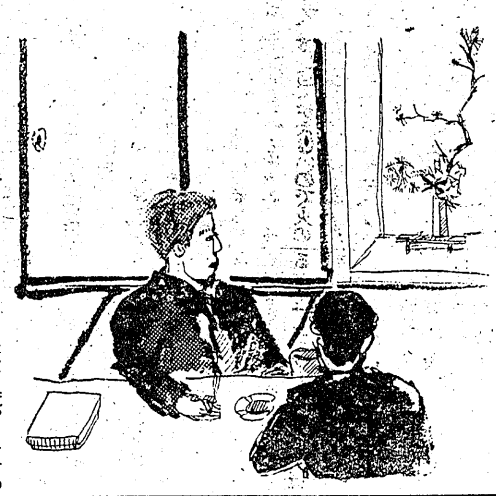

何時もの癖で机に腰をおろすと津田は直ぐ煙草をくわえた。島宮は肩をしかめていたが、思いだしたように立上ると戸棚の中からウイスキーの瓶を持ちだしてきた。

「ブラボー！」

津田はやんちゃな子供のように万才をして眼を輝かしたが「一体どこからせしめてきたんだ」と本棚の方をそつとうかがつた。

「まさか、盗んでくるワケにもゆくまい」

津田の思いやりは分つたが、島宮はいやな気がした。一杯ひつかけると津田はもう意気天をついた

「貴様、どうするつもりなんだ」

「ごらんの通りだ」

島宮は皮肉になつた。

奴は、おどけ者なのだ。ロシヤのなんとかいう作家も言つたんじゃないか。きまぐれな運命がそうきめたんだつて…」

島宮はとめどなく笑いだした。短気な津田は怒りだした。

「あの人の愛がおどけ者だと言うんだな、じゃ貴様が惚いたゲツセマネのよる、あれはなんだ」

「除外例ではないね」

「そうか、そうだつたのか。しかし…」

言葉をつごうとしたが津田はやめた。島宮は無然としていた。

言辺街

宮森明夫
丸山久壽

30

津田と一緒に部屋に入る、島宮は正月の生花が床の間に飾つてあるので不思議に思つた。後を追つて階段をのぼつてきたアパートの親爺がニコニコして言つた。

「美よ子さんが、置いていつたんですよ。飾つてくれつて」

津田がすかさず、ひやかした。

「持つべきものは、なんとやらだ」

島宮は苦い顔をしていた。津田は平気だつた。

「ほんとに心根のやさしい人だ一寸、貴様には勿体ないよ」

「分つている。だから、どうするのだ。と聞いているんだ！」

「どうも、こうもないよ、ただ生きているというだけだ」

「くだらないことをいうな、枯葉じゃあるまいし。歌つてやろうか、あの歌」

島宮は、津田のいう意味は百も承知だつたが、しらばくれるより仕方がなかつた。

「何故、貴様、もつとやさしくしてやれないのだ。あれほど、愛している人を！」

「愛か…そうだ、君、愛という

牛と豚肉
ハムとソーセージ
藤越
平市電1282

A HAPPY NEW YEAR!

謹賀新年
昭和二十九年元旦
平市才槌小路二二ノ六
株式会社 大丸
取締役社長 横山徳男
専務取締役 沢田留之助
本店 平市三町目大丸ビル電話六六
平営業所 平市大工町一五 電話一七三
常務取締役 平営業所長 横山久芳
小名浜営業所 小名浜町辰巳町二二 電話三七一
取締役 小名浜営業所長 本館誠一
四倉営業所 四倉町新町二六六 電二六六
四倉営業所長 野村光男
日立営業所 日立市大森一、三六 電四九二
日立営業所長 岩淵忠文

平市藝妓屋組合
山形家 電一二七
竹むら 電六三三
浦舟 電七七二
鈴よし 電二二九一
辰巳家 電一〇五二
東家 電一一一六
桐の家 電二三九三
福の家 電六六八
栄 電三三五
夢の家 電二三九九
花蔦家 電四六三
福文 電六六〇
大国 電九七六
藤の家 電一五六九
千代の家

平市料理店組合
常谷松と魚か宝梅田金八山三初福春石月玉松越谷
盤 とき す来 み 千茶 よ の川のよ本乃口
家川みわ栄み亨林毎し代荘益善元家亨家し楼家楼
電四七二一一四三一六四三五三四六三 三八一八
電七〇四三一六三二三一七二二五四一四〇八一八
電二一七六六三二〇三九五〇一五五〇三四八三九八

平料藝組合
組合長 鈴木信雄

湯本温泉旅館組合

常磐線湯本温泉
湯本温泉藝妓寮組合
組合長 高荻佐久馬
事務所湯本町一九七 電一〇四

湯本町金融團

平市旅館組合

湯本地區建設業親和會
會長 小野辰藏
顧問 長谷川常吉
渡邊長作

新年におもう
午歳生れの人

松本久吉

午年になつた、十二年目ごとにめぐつてくる午年だが、午年だからといつて殊更感を新たにするものもない、ただ元旦の計ということがある様に、そして私の生れ年、午年なので例年よりは無意識に心のしきしまりを感じないこともない、しかし特にこれといつてハツキリ浮びあがつてくるものではない、ただ明年からの継続事業である常磐地区の綜合開発など矢張尽力しなければ―というより尽力させていただきたいものであるそれから多忙な政治生活で空白になつていた自分の勉強もしつかりやりたいと思う、とに角四年間の空白にあつさりとりかえしはつかない、言うは易く行うは難しとか小学生になつたつもりでABCからコツコツやりたい、頭はつかうほど太るというから可能な限り努力しようと思う（湯本町前町長）

渡邊哲夫

相馬郡八沼村の生れ四十七才、父親の名が数馬というから〝馬の国の午の年の馬の子うまれ〟と馬づくめだ、子供のとき暴れ馬にならないようにと父親から馬封じをきれたためか至つて性は温順、午どしは「国運進展の年」というから弁馬のごとく目的に向つてまつしぐらに働くつもり（平電報局業務課長）

小宅嘉一

午歳生れだからといつて別段春駒の様にはねたり転んだり嬉々と戯れる年ではないが、それでも自分の生れた歳を迎えたとあつては何んとなく精神的に言い知れぬ優越感を覚えずにはおられないというのも人生の哲学かも知れない何れにせよ我が世の春を迎えた以上思う存分商略戦線にもまた町内の繁栄策にも活躍してみたい、微力なので実行が伴なわぬのを杞憂している、最近の世相は共産かぶれの持主が何処の町村にも潜在しているなおろそかに出来ぬ問題で民主下の今日余く嫌なことだ、社会情勢は混とんとしているが全町民はこん然一体となつて明朗且つ平和な町の建設に私も師馬に鞭打つて微力を尽したいと考えている（植田町陶器建材店主）

これは凄いと大喜び
小名濱町新廳舎に引越し

○…小名浜町役場庁舎は旧暦三十日あわたゞしい中にも落成式を挙行し越えて新年三日には引越しを行い四日の御用始めから店開きと云うスピード振りを見せたが、何せ今まで県下切つてのオンボロ庁舎で耐えて来た吏員たちもこの日ばかりはヤレヤレと云つた表情で「鉄筋コンクリートのこの建物に伸び行く小名浜のシンボルだ」と自慢顔

○…四日朝は珍らしく水野町長、長瀬助役を始め各課長も顔を揃えて登庁、二階正面に陣取つた町長室では水野町長がデンと腰を据えて年賀状の整理に当り八代助役（鹿島支所長）となにを語るかヒソヒソ話、広い町長室の真中には新品の応接セットが用意され入口わきには給仕の机もあり町長専用の給仕を当分の間一カ月交代で各課から応援させると云う、隣りの長瀬助役の部屋も一寸狭苦しい感じはするがこゝばかりは外来者や各課長の顔が見え早くも多忙、二階の東側に当る議事堂は机や椅子が古いものを使用しているためか貧弱でむしろ傍聴席の方がよい位、外来者も「もつと体裁のよい机を使つてはどうか」と一人言を云つて帰る…

○…階下の一般事務室は水道課を除いてこの大広間に納まつたわけだが見るからに各課長の机がお古で貧弱、また電話も各課に一個宛なので非能率的だ、一個六千円もかゝるので庁内電話もうつかり引けないと云うのが実情らしいがこれは急速に増設する必要があると係はブウブウ、正面玄関には庁舎建設の功労者でこの二十二日限りでこゝを去ることになつた水野町長の筆になる表札がとてもよい出来栄えで掲げられている、玄関の向つて左側は会計課で野崎收入役らが納つているがガラス張りの明るい部屋は現金出納には最適のこじんまりしたところ、右側は電話交換室でこゝも町財政が影響してか各課から交代で電話交換嬢が選出されているがこれも急速に専任交換手を決めることになつている

○…日本間などのある木造附属建物（五十坪）や別棟水道課（四十五坪）はまだ出来上らないが流石に堂々たる本館には町民も「凄いナー」と眼を丸くしている、各課毎の電燈は自由に点滅出来るほか便所も水洗式とあつて中々のハイカラ、然し図体が大きいので火の気がなくてはやり切れぬと取敢えず一般事務室四カ所に軽油ストーブ四個を取付けこの結果で会議室にも揃えたいと営繕係で庁舎を汚さぬよいストーブはないかと物色を始めた

○…かくて小名浜ヅ子が自慢する鉄筋四百四十四坪の大庁舎はたん生し代表電話も七十一番とし七日ごろからは更に町長室直通電話一番を開設し来る廿一日の町長選挙で新しい主人公を迎えるばかりとなつたが果して誰がこゝの主人公になるかと早くも街のスズメはうるさくサエズツている（写真は上新装なつた町長室と中一般事務室

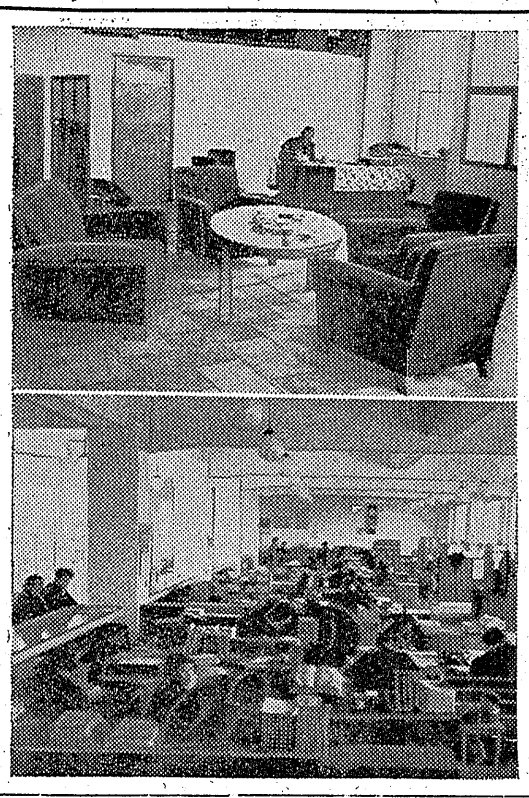

湯本の公衆浴場開店

湯本町では工費二百万円で吹谷地内に公衆浴場を建設したが四日開店した、一人入浴料金は二円、直径八尺の円型浴場で男女湯とも三十人が入浴できる

平消防團 あす出初式
永年勤續者など表彰

平市消防團では恒例の消防出初式を六日行う、閲團式は午前七時、三千米道路上に團員七百五十名が整列し諸橋消防長、松本消防團長らが閲團する、午前七時三十分から團員の表彰式に移り公会堂本館で挙行する、梯子乗りは午前八時半から旧市内だけ行い、午後二時から三千米道路新川端で水勢試験を行う、終つて午後二時半から公会堂日本間で祝宴を張る、表彰される永年勤続者、精勤者、退團者など次の通り

【永年勤續者】

カッコ内は勤続年数

▼本團　鵜沼佐久馬(34)藤田專吉(34)阿部章(30)木村久彌(25)
▼一分團　小野貞喜(30)
▼二分團　大谷傳長(30)小川勿来丸(30)大瀬賀文吉(15)
▼三分團　渡辺豊(10)橋本辰雄(10)黒沢惣三郎(10)
▼五分團　木田一郎(25)明智恵作(25)長瀬良一(25)松本儀平(15)関場淑(15)木田健二郎(15)小野儀平(15)鈴木満(10)今野初男(10)渡邊進吉(10)大平徹一(10)福田遵義(10)福田弘保(10)

（つゞく）

郡連青辯論大會
あす農業會館

石城郡連合青年会弁論大会は六日午前十時から平市繊維会館で開く

露披御開店

新春を迎え
皆様の御隆昌をお喜びを慶賀申上げます
今度弄百貨店靴部経営中は種々御引立を頂き厚く御礼申上げます今後は皆様のよりよき靴の店として良い品で安い店として発足いたします
何卒旧に倍して御引立の程をお願い申上げます

店主敬白

平市二丁目　スガタ靴支店

賀正

小名濱料飲業組合　組合長　飯塚勝
小名濱料飲店組合　組合長　鈴木治作
小名濱旅館組合　組合長　永山六郎
小名濱埠頭株式会社　取締役社長　清水貞　専務取締役　石津吾一
小名濱交通安全協會　会長　小野義一　副会長　菅原勲　同　坂本菊治
江名漁業協同組合　組合長理事　黒川喜一郎
江名町機船底曳網漁業協同組合　組合長理事　小松敬次郎
中之作機船底曳網漁業協同組合　組合長理事　吉田義
江名町金融團
福島縣水産試験場　場長　菅野健一

一九五四年祝新春
新車入荷（外車、国産）につき増車となりました
御利用の程御待ち申上げております
有限会社　小名濱タクシー
小名浜営業所　電六四
湯本営業所　電四七九
従業員　一同

海上保安協会福島県支部
日本水難救済会福島県支部
小名浜海難救護会
支部長　会長　三代義勝
主事　菊田敏
電話（小名浜）三五番

小名濱農業協同組合　組合長　瀬誠明
江名港修築事務所　所長　大関清治

小名濱町役場　町長　水野政次郎
小名濱町議會　議長　長瀬彰義　外議員一同

クローバ印祝安
日本水素工業株式會社　取締役社長　莊野精二郎

日刊（除月曜）　一カ月金100円郵送126円　定価一部5円　（第三種郵便物認可）

戦争花嫁は幸福か（上）

チカコ、ロビンソンさんの便り

ドイツ系のアメリカ人に嫁いで去る八月の初めに渡航した長女ちか子は、フレズノ市から婿の勤め先のサンフランシスコに昨年十月転居した。月々二三通の音信はあるのだが、今後は郷里の人々に地元の新聞を通じてアメリカ便りを報らせたいから、在米日本人の生活実態とか、戦争花嫁らが幸せに活しているのかどうか、といつた取材の扱い方で色彩のある報告を待つているぞ！と下知をしてやつたのは十二月十七日だ。ところが、その月の二十四日におよそ左のような便り書きが寄らされた。平市とサンフランシスコ間の文通のやりとりが、タツタ八日の間に交わされるのだから地球の距離も随分縮められたと云い得る（大井川毒隆）

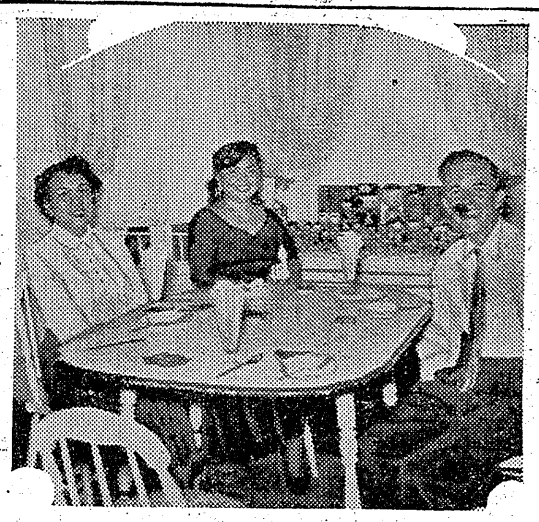

（写真中央はちか子さん、右が夫君）

パパ・ママ・チカコ・ロビンソン
旧姓　大井川ちか子

十二月二十四日

今日久し振りにお手紙が着きました。矢張りXマスなどでおくれるのでしようね、皆さん御元気の様子で安心しました。

私の便りを新聞に発表するなんて予期もしませんでしたので、今ごろになつてどんなことを書いたかしらと考えてみても思い出せない始末。パパの御質問に若干お答えすら一面にはあるともいえる。特に、彼等が渡米した時代は大正期であり、それ以来彼等が学んだことは、どうしたら草が早く刈れるか！どうしたらトマトを上手に作れるか！ということ以外には学問的に、政治的に、社会的に何等の進歩を示してはいない。ひどいのになると一弗が日本の為替単位で三百六十円ということも知らないそして彼等の思想は大正時代のまゝで、そのころの日本の古い農家の因習を日本から背負い込んだまゝでストップしている。

今日のすばらしく民主化された日本と違つて三十年前の日本の半封建的な因習がそのまゝ家庭内にたゞよつている。

だから、戦争花嫁の場合、白人と結婚した人よりも二世の妻となつた人達が苦労していることは哀れな現実です。しうと、姑というものが形ちの上ばかりでなく本質的に厳然と存在している社会――二世の世界は英語がなければ通用しないのに、二世と結婚した人は日本語にたより過ぎて英語が出来ない。親が冷めたいとか、いろいろの種の悲劇が起つています。

何度も繰ますが、国際結婚の幸と不幸とは彼等の父母が、自分達の娘となる日本娘を愛するか愛さないかで決まると云つても過言ではありません。私はその点非常に幸せで感謝しております。

この間のアメリカの新聞に、或る戦争花嫁のことが出ていました日本のジャーナリズムが喜んで取上げる様なことなのでもう御存じかも知れませんが、彼女は或る米軍人と結婚して二児があり一人は六カ月の赤ん坊です。主人は朝鮮戦線に駆り出され、主人の父母と一緒に住んで居りました。主人が一週間の休暇で帰り、また朝鮮に帰任の後、彼女は上の子を締め殺し、自分はブラインドの紐で首を縊りましたが、死の寸前、義弟が発見して病院に運ばれました。彼女は今裁判にかけられていますが理由としては、主人の帰任後、父母達が日本へ帰れ！と彼女を責めたというのです。

また父母達の言い分ではゞあまり淋しそうに泣いていて、何もすることも出来ない様なので日本に帰つたらどうだ！とアドウアイス（忠告）したのだ――ということです。

少年少女のために

朝河貫一博士のこと（下）

教育委員　渡邊　久

翌明治四十年渡米してエール大学講師となり三十五才初めてエールの教壇に立つて大学院学生に封建制度を講じ、かたわら同大学スターリング記念図書館日華資料部長の要職に就きました。それ以来助教授、教授としてエール大学につとめたこと三十有余年、その間当初専攻の東洋封建制度史のほか欧洲封建制度史、欧洲中世史まで研究してひろく学界の信望をあつめるに至つたのです。年令七十、名誉教授として停年退職後も熱心に勉強をやめなかつたのであります。

晩年には故国日本の太平洋戦争に非常に心配して敗戦のときは祖国日本を思うのこゝろ切なるものがあつた。明治二十二年八月十二日ヴァーモント州ウエスト・ワーズボロの避暑先で七十六才で惜しくも没し現世を去つたのです。

奥さんのミリアムは年若く夫に先んじ、遺児もなく臨終の枕辺には誰一人居ないという淋しさでありました。こうした外国で朝河博士が学問に殉じてからはや五年、日本人としてその高名をうたわれた朝河貫一も満米五十余年、しかもなお特殊な専門学者であつたためか、生国日本に於てはその学徳はもとよりその存在すら知られることが余りに少ないのです。

あゝ朝河博士の学問研究がどんなに偉大なものであつたか、そしてその人がらがどんなに高かつたとは、どうしたら草が早く刈れるか！どうしたらトマトを上手に作れるか！ということ以外には学問的に、政治的に、社会的に何等の進歩を示してはいない。ひどいのになると一弗が日本の為替単位で三百六十円ということも知らないそして彼等の思想は大正時代のまゝで、そのころの日本の古い農家の因習を日本から背負い込んだまゝでストップしている。

今日のすばらしく民主化された日本と違つて三十年前の日本の半封建的な因習がそのまゝ家庭内にたゞよつている。

だから、戦争花嫁の場合、白人と結婚した人よりも二世の妻となつた人達が苦労していることは哀れな現実です。しうと、姑というものが形ちの上ばかりでなく本質的に厳然と存在している社会――二世の世界は英語がなければ通用しないのに、二世と結婚した人は日本語にたより過ぎて英語が出来ない。親が冷めたいとか、いろいろの種の悲劇が起つています。

何度も繰ますが、国際結婚の幸と不幸とは彼等の父母が、自分達の娘となる日本娘を愛するか愛さないかで決まると云つても過言ではありません。私はその点非常に幸せで感謝しております。

この間のアメリカの新聞に、或る戦争花嫁のことが出ていました日本のジャーナリズムが喜んで取上げる様なことなのでもう御存じかも知れませんが、彼女は或る米軍人と結婚して二児があり一人は六カ月の赤ん坊です。主人は朝鮮戦線に駆り出され、主人の父母と一緒に住んで居りました。主人が一週間の休暇で帰り、また朝鮮に帰任の後、彼女は上の子を締め殺し、自分はブラインドの紐で首を縊りましたが、死の寸前、義弟が発見して病院に運ばれました。彼女は今裁判にかけられていますが理由としては、主人の帰任後、父母達が日本へ帰れ！と彼女を責めたというのです。

また父母達の言い分ではゞあまり淋しそうに泣いていて、何もすることも出来ない様なので日本に帰つたらどうだ！とアドウアイス（忠告）したのだ――ということです。

相互理解に捧げられたものともいうことができよう。今や博士は彼地の土となつてエール大学「グローブ・ストリート」墓地内に永遠に安住されています。正に日米文化交渉史上の一異彩であります。

以上ですが大分言葉がむずかしくなつてしまつたようですが、もしわからないところがあつたら父兄の方からよく教えていただくようにしてください。

なお博士について非常に面白いお話がありますからつけ加えておきます。今の安積高校の庭に朝河桜という桜の木があるそうです。勿論明治二十五年ごろにあつた桜が生んだこうした偉大な人々の事績についてみなさんは出来るだけくわしく知つて居ることは非常に大切なことです。そして第二の朝河博士、第二の野口博士のような偉い人がみなさんの中からも一人でも多く出ていたゞきたいと思います。おじさんのお年玉としてのお話は以上で終りますがまた折をみて別なお話を申し上げることゝいたしましよう。

◇募◇　女店員さん二名
一、新制高校卒業　書籍に明るい方
一、自筆履歴書持参のこと
面会日毎日午前中
委細面談
平市駅前（電七七七）
ヤマニ書房

◇急◇

新春を賀して
お喜びを申上げます
何卒倍舊の御愛顧の程お願い申上げます
平市三町目三五階上
ハリウッド美容室
富山ツル

今晩のラジオ　5日

◇NHK　一三六〇KC
六・四五（福）長唄「島千歳」
七・〇〇（郡）県選出国会議員大いに語る
八・〇〇　陽気な喫茶店「年賀ハガキ」
八・二〇　民謡を訪ねて　鈴木正夫
八・三〇　お笑いアパート
九・〇〇　笑いの泉
九・三〇　民謡めぐり
九・四五　霧隠才蔵
九・五五　芸術百話
一〇・一〇　川柳コント　大谷五花村作

◇ラジオ福島　一〇六〇KC
七・一五　虹のしらべ「希望曲集」
八・〇〇　名作劇場「ミンナ・フオン・バルンヘルム」
八・三〇　第二七・〇〇　バンドタイム
一〇・一〇　お笑いアパート
一〇・三〇　花の生涯
一〇・三〇　民謡を訪ねて　鈴木正夫
一〇・三〇　小説「坊ちゃん社員」
一〇・四〇　お笑い打出の小槌
一〇・四〇　笑いの泉
一〇・五〇　民謡めぐり
一〇・五〇　霧隠才蔵
一〇・五〇　芸術百話
一〇・一〇　川柳コント　大谷五花村作

今日の映画

各館とも八日まで

★平館　6・50
朝霧　娘十六ジャズ祭
★民劇　6・40
男の血祭　怪傑甲頭巾
★聚楽館　6・50
警地の太陽（天）裸の招軍（天）色彩マンガ（脱線子象）
★ひかり座　6・50
砂漠部隊（天）赤線基地
★世界館　7・60
母の湖　通り魔　ディズニイ色彩漫画（ミツキーのハワイ旅行

謹賀新年

薪炭　ベニヤ板　坑木
秋山木材店
植田町電六二

吉野製板工場
吉野幾重
植田町佐糠電二一九

植田地區醫師團

映画常設館
合資会社
菊多劇場
代表社員　赤津馬次郎
植田町番所下電七七

植田歯科醫師團

入遠野村消防團
團長　佐藤忠太
副團長　永山文雄
庶務部長　折笠康三

勿來町教育委員會
委員長　赤津修一
副委員長　鈴木本一
〃　委員　安島峰二
〃　太平三郎
教育事務取扱　石井定衛
〃　根本泰三

勿來郵便局長　赤津作衛
勿來驛前局長　星勝美
勿來酒井局長　園部茂
勿來川部局長　小野光輝

勿來町役場
町長　青天目信治郎
助役　渡辺礼五郎
收入役　馬目武助

勿來町議會
議長　根本泰三
副議長　渡辺武之進
議員　大友力　蛭田源藏　今村勝
山田藏通　下山田繁世　江尻元次
蛭田卯之助　石井速水　児玉福兵衛
長谷川秀四郎　緑川清　鈴木徳与
平山昇　荒川彦市　安島眞人
緑川兼寿　藤田藤三郎　小野与一
金成正二　関根忍　佐藤金之助
羽山松之介　伊藤日出男

本日寝正月させて頂きます
年末年始の売出しは皆様の絶大なお引立のお蔭で盛況裡に終了することが出来ました。厚くお礼を申上げますと共に今後もひいきを偏えにお願申上げます。本六日は勝手ながら店員のお正月のため休ませて頂きます。
藤越
小名浜
平市

★☆福引盛況御禮☆★
皆様の御引立てによりまして大變盛況裡に2丁目の福引賣出しを終了させて頂きまして厚く御禮を申上げます
★2重サービス抽せん券當せん番號★
◆500圓券
松　2000円下四桁　0627 1033 5473 8424 9463
竹　500円下三桁　223
梅　200円下三桁　020 594 710
◆100圓券
雪　500円下四桁　2144
月　200〃　5812 6481
花　100円下三桁　226
★当せん者には2丁目商店会共通の賞品引換券を差上げます
★引換場所　2丁目各商店
★引換期間　1月20日迄
2丁目商店會

江戸前壽司
割烹　小料理　和洋食　そば
◇明るく衛生的で手軽く安い
奈加やの味覚をゼヒ！
料理見習募集　16―20歳まで
出前迅速
奈加や
平極楯小路　電395

○看護婦家政婦募集　平市南町
○電話307番
平看護婦家政婦斡旋所
○親切丁寧な看護婦　家政婦　御利用下さい

神戸牛肉
季節向　ハム　ソーセージ
緑屋本店　平市一丁目（電五三九）
緑屋支店　平市中央通（電七九四）