(1) 日刊 昭和21年11月1日 (隔月曜) 第三種郵便物認可　昭和24年2月23日 逓信省特別扱承認第238号

いわき民報

夕刊 昭和29年1月22日 (金曜日) 第2353号

夕刊 いわき民報

発行所 平市田町48 電381 1222 いわき民報社
編集兼印刷発行人 田原 登

新感覚と最高の技術
DPとカメラの店
富士商會 平駅前

乳牛持参お嫁入り

虚礼を全く廃して

モデル結婚の簡素化

冠婚葬祭の簡素化が強く叫ばれている中にあつてこれは古い習慣にとらわれ易い農家の結婚式に両家の話合いから嫁方では家財道具や衣類などに元手をかける代り実質的でしかも将来性のある乳牛（二十万円相当）を持参してきたという珍らしい話があり近隣の評判を呼んでいる

○…平市中塩字岸二六農業関場長太さん(三)と長男厳さん(三)と泉村滝八農業吉田勝記さん四女桜子さん(二)は去る十六日結婚式を挙げた、関場長太さんは関場市農務課長の兄で十三年来乳牛を飼育し現在三頭の乳牛を飼つているが常磐らく農協同組合の役員をつとめ、乳牛の管理、飼育法などにくわしく民生委員もつとめている、一方吉田勝記さんは県農業委員で前に石城蚕産組合長をつとめ現在多数の乳牛を飼育しているが両家の間に結婚の話が出てからお互にらく農事業を通じて深い知り合いの関係からく無駄な結婚費用はかけまいぞと相談、婿方の家にもある家財道具を持つてくるのは二重になつて無駄になるというので持参したのはベビータンスと安価な洋服タンスだけ、このほかミシン、鏡台など細かなものは全部婿方の家にあるので持参せず桜子さんが自身で飼育し手入れしてきた生後二十四カ月ばかりになる乳牛一頭を持つてきた、登録乳牛ではないが雑種でも相当進化しており時価二十万円以上はするもの

○…新郎新婦の仲はらく農事業を通じて知り合つた仲だけに新婚旅行も冗費を節約し静岡方面のらく農事業の視察をかねて十七日出発したが桜子さんはらく農にかけては相当研究しており乳しぼりなどとても上手で大野村4H クラブの宮戸萱さんら三名が二十日、関場さん宅を訪れ〝桜子さんはらく農の生字引で前に4H クラブの講習会で話を聴いたが今度乳牛を連れて結婚したというのでいろいろ参考の話をうかがいにきたのですが留守で残念でした〟と語つていた

○…関場長太さん談＝私の家庭は嫁を入れ家族十人になりました結婚には無駄をはぶこうと話をきめ余計なものは持参させないことにしました、前に私の長女を嫁にやつた時も仔牛を持たしてやりましたが今では仔牛二頭（写真は持参した乳牛と円内は関場厳さん）

療護園の友だちに

トラック 一杯の贈り物

アメリカン・スクールのよい子から

福島県塩し療護園（平市上平窪）にこのほど東京の上目黒アメリカン・スクールの生徒たちから手足の不自由な入園児たちにやつて下さいとトラックに山と積んで贈り物を届けられた、この大量の贈り物が同校の生徒たちの一度使用した衣類、オモチヤ、図書、絵話などで大河内園長さん始め感激するやらビックリするやら…直ちに皆んなに分配して早速御礼の手紙に添えて療護園の子供たちの豊画の合作品を作り送つたが、この贈り物になつた勘機がアメリカの一少年のもたらした演説からであるというのである

話は昨年秋平市正月町東北化学研究所長の鈴木新兵衛さんの子供で在京中の孫太生鈴木勇君(三)がアメリカン・スクールのお友だちであるデール・クライダーマン君（小学六年生）が平に遊びに来てた

また療護園を視察した、片輪の入園児を見て気の毒に思つたデール・クライダーマン君は東京に帰るや八百名の児童たちを集めてこの気の毒な少年たちをなんとか慰めたいという意味の演説を一席ぶつた、これが動機となつてPTA の母さんたちまでこの話が傳つてそれでは何か贈ろうということになり集つたものがトラック一杯、このほかお金も一万五百円集まりそつくり送つて来たのだそうである

大河内園長談＝一少年がうつた演説がどんな風な演説であつたか判らないがよほど感激的なものであつたらしくこんなに沢山な贈り物をもらつて全く感激しています

（写真はその贈り物の分配風景）

磐崎村に合併申入れ

きよう湯本で正式に

湯本町では二十日午後一時から磐崎村との第一回合併委員会をひらいた結果公式文書で申入れすることをきめ二十一日正午ごろ矢吹町長ほか委員らが磐崎村役場を訪ね合併申入れを行つた

湯本の舗装

三月に完成

湯本町では二十一日午後二百万円で石畑大和屋前から品川白煉瓦工場住宅まで延長二百六十米の県道コンクリート舗装工事を着工した完成は三月末日

一農家二万五千圓

凶作で共済金交付

昨年凶作で石城郡下の農家にこのほどようやく水稲共済金総額二億三千万円が交付された、郡共済組合連合会の調査によると一組合平均七百万円、最高の交付額は小名浜町の千八百万円、なお一農家当りでは平均二万五千円、最高額は田一町五反所有者で六割の被害をうけた農家で七万円だつた、こんどの交付は例年の通常災害額からみると実に二十三倍という記録だ

きよう審判下る

出足は良好

當落判明 夜十一時頃

みなと小名浜町町長と町議補欠（二名）を選ぶ投票は二十一日午前七時を期し開始されたが各投票所とも投票開始時刻前から出勤者が投票を済そうと待つ姿もみられ小雨はらつく天気にもめげず午前十一時ごろ受付け前に行列を作るという好調な出あしぶりだつた、有権者は一万五千九百三十一名（男七千六百六十六、女八千二百五十五）で午前十時現在の投票率は二割六分九厘であり、同町選挙管理委では正午までにおよそ五割の投票率だと語つた、なお当確判明は本日夜十一時ごろになる模様（写真は投票風景）

市営住宅の入居選考會

廿三日開く

本年度市営住宅は七十三戸建設中であるがうち四十戸が本月末まで七軒町地内に建設する、残り二十五戸は三月末まで、八戸分は鉄筋コンクリートのアパートでこれは五月末まで同じく七軒町地内に建設出来る予定である、目下四十戸分の入居者を決めるため実態調査を行つたが、これは申込み者六百九十九名のうち転出、離婚などあり調べたのは五百五十名、この調査に基き二十三日入居者選考委員会を開き入居者を決めるが、その方法は実情に応じA、B、Cの三級に区分、最低五・六人に一戸の割による抽選で決める模様、現在長橋町、仲町の道路拡張による家屋の強制移動が行われている（家屋撤去十四軒）関係優先入居者を認めるほか前回の抽選による補欠入居者五名は今度は優先入居となるので抽選による入居分は三十戸ぐらいにへる模様、結局十人に一戸の割になつている

天気予報

（廿一日）

「今晩」北東のち北よりの風初め雨か小雨がちらつくが夜中には晴間がみえる

「明日」北東乃至北西の風一時やゝ強く吹き、時々曇り、山沿い地方は小雨がちらつき一般には寒くなる、海上今晩は見通しわるくしけ気味で風波が高い

男の結婚式

普通なみにせざるを得ませんでした

男の結婚式について普通なみにせざるを得ませんでした」なお関場さんでは近く明治乳業がらくる種牡を管理することになつている

御挨拶

小名浜港指定港湾設備事業は昭和二十五年度に於て決議され昭和二十五年十一月一日に着手致しましたが、その後朝鮮動乱その他の影響を受け資材賃金高騰のため当初の計画施行不可能となりましたので、昭和二十六年度及び昭和二十八年度に於て追加予算が決議され、総予算五千壱百十五万円内起債四千万円県費二千二百拾五万円で実施致し昭和二十八年十二月二十一日に完成致しました、なお事業実施内容は次の通りであります、荷役機械製作及び組立工事は三千五百八十三万八千円で愛媛県新居浜市、住友機械工業株式会社が請負施行し、その他変電所新設工事及び基礎走行軌道工事はそれぞれ福島市東北電気工事株式会社並に平市堀江工業株式会社で請負施行したものであります、本荷役設備は橋型水平引込式走行起重機でありましてその荷役能力は石炭の場合一時間当り二百㌧、走行行程百米であります、次に本荷役設備の運営につきましては地方発展の状況その他を考慮し最も適切な方法をもつて運営するべく計画中でありますが、暫定処置として県が直営をもつて運営致しまして荷役の円滑に資するものであります、この運営につきましては地方各位の特段の御協力を御願い申上げます

小名浜港船曳場築造工事は昭和二十七年度予算額千五百万円で決議され小名浜港埋立地整備事業の一環として昭和二十八年三月五日工事に着手、昭和三十八年十月三十一日竣功したものであります、その事業実施内容は埋立地面積六千三百平方米、船曳場斜路五十米、護岸二十三米でありまして小名浜町前沢工業株式会社が請負施行しました、この船曳場は多年地元の要望でありましたが機帆船修船整場と共に港内の輻そうを緩和し本港々湾機能を充分発揮せしむるため極めて重要な施設でありますが、その利用運営につきましては地方各位の絶大なる御協力を御願いする次第であります

小名濱港務所
所長 濱田正軌

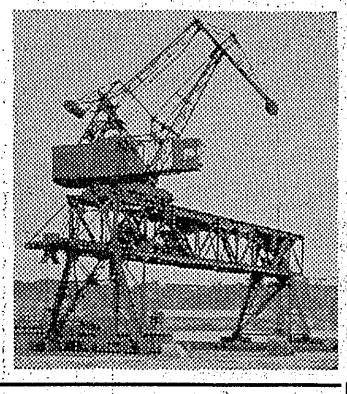

祝 小名濱港内防波堤・荷役機械・船曳場竣工式 1月22日

小名濱機船底曳網漁業協同組合
組合長 田島繁夫
電話代表六一五番
冷凍製氷工場 電五九一番

三洋海運株式會社
小名濱出張所
所長 石川清
小名浜町辰巳町電一七四

小名濱造船協同組合
理事長 小野虎治郎
参事 根岸久一
他組合員一同
小名浜町栄町八二

小名濱埠頭 株式会社
取締役社長 清水貞
専務取締役 石津吾一
小名浜町高山三四

小名濱漁業協同組合
組合長 三代義勝

小名濱臨港鐵道 株式會社
取締役社長 浦田文二郎
常務取締役 真木弘
総務部長 小野信一

原種農場復興成る

三月末に花嫁學校も建つ

一昨年五月焼失した県園芸原種農場は工費四百八十万円で昨年六月本館、講堂、炊事場、食堂、浴室、寄宿舎などを復興したが引続き工費三百万円で三月末完成の予定で石城農民会館兼県農業講習所を新築する、同農民会館は木造モルタル及するもので四月から開設の予定

（写真は復興成つた農場の全景）

ル式二階建（建坪五十坪）で階上は四十畳敷日本間で農村花嫁学校に使用、階下は研究室、娯楽室、模範台所、炊事場などを完備し常時五十人を宿泊させることが出来る、講習所では山村僻地の中堅農民を養成し近代的営農法を広く普

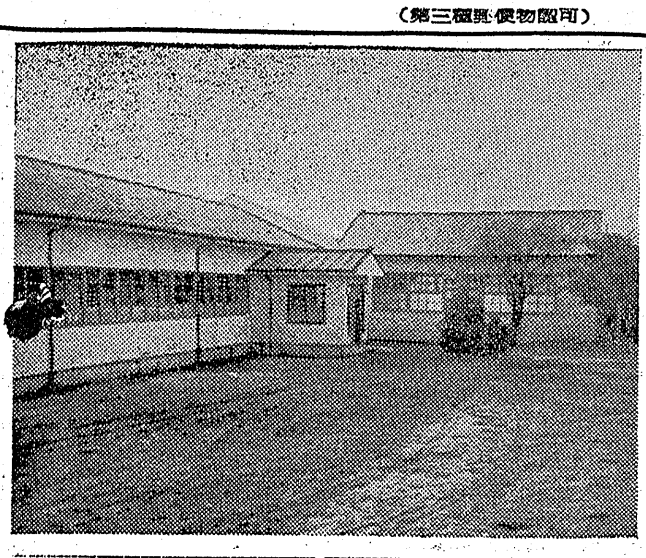

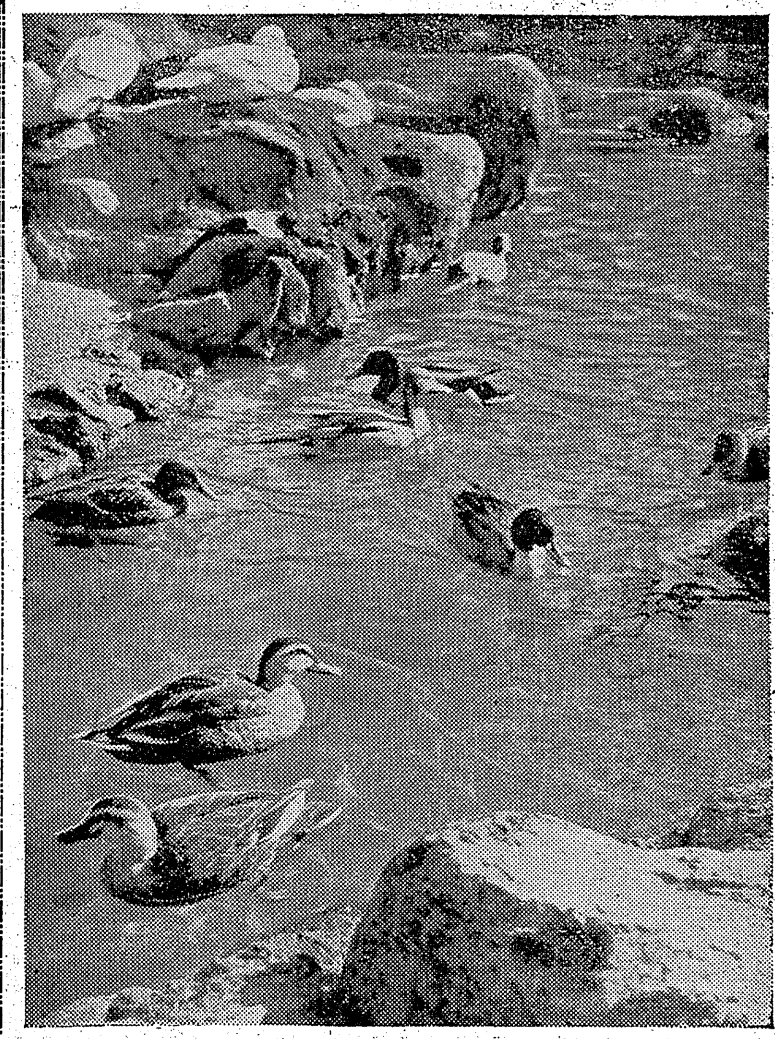

合併促進會

四カ村で結成

沢渡、三坂村組合、永戸鹿島組合村合併促進協議会結成会は二十日午後一時から沢渡村役場に有資石城地方事務所庶務課長が臨席してひらかれ規約を審議、会長に佐藤一郎氏（沢渡村議長）副会長に津義雄氏（永戸村議長）が選任され四カ村の合併について話し合いを進めて行くことになった

優秀な鶏と兎

産卵記録三百六十の白レグ

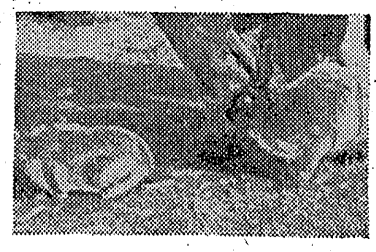

◉…県園芸原種農場では郡下の種兎の品種を改良するため毛用高級種レツキス兎の飼育を奨励している、現在同農場には五匹のレツキス兎が飼われ年に五回の出産で一回六匹ないし八匹ずつ多いのは四十匹も産んでいる、毛質が良く子兎が一匹五百円でとぶように売れ

◉…また種兎舎の隣りに郡山養鶏試験所から単冠白色レグホン二十五羽を移入し多産系の品種改良もしており一カ年に百五十から二百箇ぐらい産むのはザラで産卵記録三百六十箇というすばらしいのもいる、飼料はフスマ、配合餌、血粉骨粉、カラ麦の煮たものなどで卵は一箇十一円から十二円、また種卵は一箇二十円で希望農家に分譲される（写真はレツキス兎の親子と多産系白色レグホン）

水道を断水

廿四日小名濱

小名浜町では二十四日午前八時より午後十二時まで全町にわたり水道を断水する、同町松之中地内の水道本管と大原石新地配水管との結合工事を施行するもの

獨身寮建つ

平電報局三月完成

平電報局では三月中旬完成の予定で平市極楽町地内に独身寮と局長官舎を新築しているがこのほど大分通り出来上った、独身寮は総工費五百五十万円の近代的鉄筋プロツク式建築平屋（建坪五十坪）で六畳五間、管理室、休憩室、洗面所、炊事場、浴場などがありまわりを高さ四尺の石塀で囲むことになっている、独身寮の新築は県内では平と郡山の二カ所だけで採光のよいのとガス水道などの完備したモダンなものである、なお局長官舎は独身寮の隣で瓦葺木造平屋二十坪で八畳、六畳二間、四畳半台所、便所、風呂場つきである

（写真は建築を急ぐ独身寮）

寄附

平市材木町原田寅夫さんは亡父新太郎さん生前の遺志として二千円を平市社会福祉協議会に十九日寄附した

連合PTA會長會議

平市内小中学校連合PTA会長会議は二十三日午後一時から第六小に開く

城山跨線橋建設委開く

明廿二日に

平市跨線橋建設特別委員会では二十二日午後一時から開き城山踏切跨線橋建設問題を協議する

市当局では国鉄水戸管理局から城山踏切りの跨線橋を建設するかどうか遅くとも二月中まで返答するよう要望され市当局では過般、管理局に依頼、建設に対する実体調査を行つてもらつたがその結果、工事費としては三百万円程度であがるが附帯工事として信号機、電燈、電話線などに六十万円、調査費、監督費などに各十万円、その他事務費など加えるとザット四百万円はかかるが、財源難の上に冷害事情も影響し委員の一部には建設反対を主張している者もある、市当局では結論がどうなろうと諮問踏切り料（年百五十万円）は全部免除してもらうとの意向のようである

建設するとすれば費用は全部市が負担するが月末ごろ開く予定の市会協議会に同委員会の結論を諮るなおこの跨線橋は平安橋と同じ形のもので自転車の乗降も出来る

優秀者表彰

植田地區署

植田地区警察署では二十一日二十八年度中左の優良警察官を表彰した

▼監督プロツク指導巡査部長舟内与助外勤横田守本間三千雄中村藤吉佐藤伸▼捜査松本三夫下重知久利渡辺恵得▼警備菜花久次郎朝倉直吉▼一般勤務斉藤三郎富岡署

小說本日休載

私の傑作

上野動物園にて

明智一郎

真冬とはいえ、のどかな小春日和りの或日、心静かな水鳥の遊ぶ群を眺め何時の間にか私のカメラに手をかけていた

ローレル・フレツクス　絞り5・6　50分ノー　サクラS　美山三号

（平市仙台屋呉服店）

寸評　水鳥の一群がゆう然と池に遊よく石の上で背中一杯明るい陽を浴びてたむろしている水鳥など春への郷愁がそこはかとなく胸に感ずる、構図、採光など技術的には優れた作品であるが、水鳥個々の姿体に変化がなく迫つてくるものがない、画面全体の構想にとらわれて平凡な手法に了つているのが残念、部分的にガツチリと動きのある生態を摑むべきではないだろうか

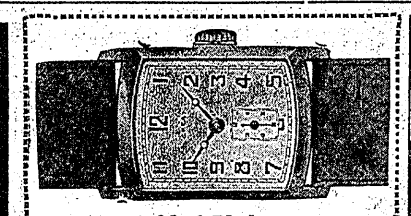

大谷石　木炭　五丁目　電六六　井上

割烹　一の井　電一〇九　アメリカン風　洋食

ラジオは古山

各眼鏡專門　眼科医指定　平指定商チケツトご利用下さい　玉屋　平市二丁目電九一〇

御贈答に　大丸の洋酒　平三電一五九九

時計　眼鏡　山崎時計店　平5電991

タクシーは　小型増車しました　デンワ　六八五番へ　三井タクシー

産婦人科　平市材木町聚楽館前　中田医院　電話一〇九七番

外科　胃腸科　泌尿器科　性病科　眞木醫院　平市南町（公会堂通）　電話一一九五番

ひょうたん印　強くてはきよい　ゴム長靴

質　旧城跡　電一二九九　金古

外科（胃腸科）　整形外科　産婦人科　レントゲン科　労災保険指定医　永井醫院　院長　永井勝三　植田町本町13電17（断層撮影機設備）（入院随意）

新年會は江戸川に!!　大小に拘らず御宴会はご相談に応じます　料理仕出し折詰勉強いたします　才槌小路　電1021　紅小路店　電1456

○看護婦家政婦募集　平市南町　○電話307番　○親切丁寧な看護婦家政婦御利用下さい　平看護婦家政婦　斡旋所

娘が柔道の猛練習

勿來町のミツエさん　更に數名入門か

戰後柔劍道は復活し今や全國的に非常な勢をもつて普及されているが案外女流選手は數ない、殊に県下には稀れというよりも數えるに過ぎない状態、処が勿來町のか弱き女性が柔道に志し今月初めから同町の坂本淺次郎さん（四段）に師事し公民館の道場で男性の中に入り猛練習に汗ダクの健斗をしている女性がある、勿來町字大高小林医院に勤めている看護婦の甲高ミツエさん㈡で、僅か十七歳の生娘とは思われぬ筋骨隆々逞しい体力の持主、何故柔道に憧れを持つ様になつたか…との問にはにかみながら「私は中学に在学中スポーツは大好きでとりわけ蹴踊などは得意でした、柔道を志したのは別段これという理由もありませんが唯なんとなく勇しいスポーツでもあり又心身の鍛練と修養にもなると思いまして坂本先生に是非にと御願いしました、最初は女の子は駄目だと断わられましたが数回となく御願して漸く弟子となる事を許され毎夜稽古をつけてもらつているのです、其のうちに私の友達も四、五人入門するかも知れません」し近く平潟町からも女流の同好者が見える事になつていますからここ数カ月のうちには大分同志が増えて賑んになると思つています」と気焔を上げていた

（写真はミツエさん）

舊正月用ダルマ

高か二割・童大にか製作

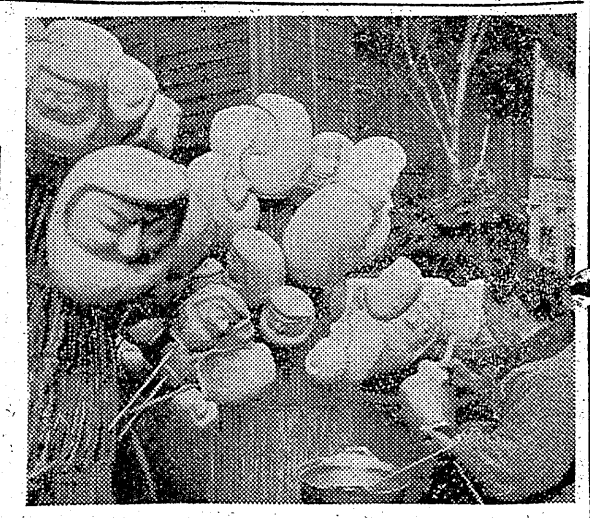

◉―旧正月のダルマを売ろうと商崎市などのダルマ市を当込んで平ルマは眼がなく、のぞみがかなつた時にこの眼を書き込むというの（写真はダルマ作り風景）

◉―値段は原料の値上がりから二割ほど高くなる模様で、最低十円から最高千円まであり売れどこは百円、二百円という

◉―平地方はヨソの生産地と異つて眼なしダルマでなく全部眼を入れる、特にハマの人たちは眼なしダルマを嫌う

七名を檢擧

玉遊戯トバク

内郷地区署では二十日午後六時半ごろ同町小學字新町遊戯場店員川崎辰夫こと張順甲㈢方を急襲スマートボールを変形した玉遊戯賭博を一回千円から二千円賭けてやつていた大浦村狐塚字古川六五荷島　新町二六無職石田和シン㈤（二六無職久田久司㈢平市鎌田字味噌能二六十安藤二㈣内郷町小馬車業高崎房吉㈢平市月見町五六無職久田久司㈢平市鎌田字味噌能二六十安藤二㈣内郷町小好間村上好間字紹深五〇会社員堀江栄一㈢四倉町中町五〇石工篠村辰之助㈣の七名を現行犯で逮捕した

小室橋完成式

廿二日落成

植田町営林署では田人村大字南大平字小室の林道に工費二八五万二千円を投じ昨年九月原の町石川幸昌氏請負の下に鉄筋コンクリート橋建設中のところこの程完成したので、二十二日竣工式を挙げることになつた、この橋は小室橋と名ずけ延長二九㍍幅員四㍍で浜二郡中林道橋として鉄筋コンクリート製は小室橋が最優秀である

（写真は新装成つた小室橋）

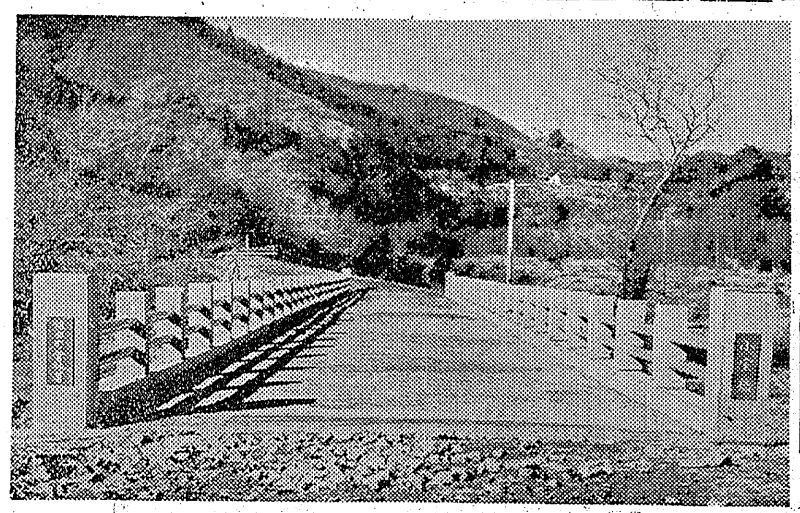

伊豆大島のアンコ踊り

平驛前で行う

伊豆大島の観光宣傳カーが二十一日朝平市に現われ午前十時から平駅前で大島踊りを行つた、時ならぬ宣傳カーのメロディに観衆がワンサと押かけ大島観光ホテルから選抜されたというミス・アンコ（大島の娘）四人がカスリの着物に前掛けという特異な姿で情緒ゆたかに踊り観衆をしばし魅了させた

（写真はアンコの大島踊り）

日午後四時ごろ平市紺屋町菓子問屋西脇健吉さん㈢方からオコシの詰合四箇（三千六百円相当）を盗もうとして見つかり平市署に捕まつた

傷害で擧る

平市署は二十日平市鎌田地内平神橋下住人バタ原潤辺正治㈡を傷害現行犯で逮捕した、同日朝十時ごろ夜井川原で同業の花見遊吉さん㈢と些細なことで口論しそばにあつたこわれた椅子で花見さんの頭を殴りつけ三週間の裂傷を負わせたもの

里親懇談會

石城郡里親懇談会は二十六日午前十時から石城地方事務所にひらく

サイドカーに創意

内郷の兩巡査に隊長賞

内郷地区署ではサイドカーの整備に創意工夫を加え国警県本部水野隊長から表彰された松下和彦、小林武雄両巡査に表彰状を二十一日伝達交付した、両名は勤務の余暇をみたり残業したりして研究を積み十五万円相当かゝる修理や分解掃除などを四千円ぐらいで仕上げてきたもの（写真は松下―右―小林巡査）

窃盗未遂

内郷町綴字秋山センベイ行商吉田次男㈣は十九日午後二時ごろ平市材木町小路二五御影教会前路上で通行中の権大教正大形茂次大人命（故人）の妻大形勝利㈢を襲い現金約二千円入りの財布を奪い取ろうとしたが大声で叫ばれたため逃げ去つた

彰徳院殿葬祭の際は御多用中の処遠路態々御会葬下され御丁重な御弔辞御香料を賜わり御芳志のほど誠に有難うございました
早速参上いたし御礼申上ぐべきですが略儀ながら紙上にて御礼申上げます
昭和二十九年一月二十日
平市材木町一七
喪主　**原田寅夫**
外親戚一同

當社取締役社長原田寅夫氏嚴父故**原田新太郎**殿葬祭の際は御多用中の処遠路態々御会葬下さいまして誠に有難うございました　略儀ながら紙上にて御礼申上げます
昭和二十九年一月二十日
平市材木町一七
株式會社原田商會

故**權大教正大形茂次大人命**葬儀の際は御多忙中の処遠路態々御会葬下され誠に有難うございました
早速参上いたし御礼申上ぐべきですが略儀ながら紙上にて御礼申上げます
昭和二十九年一月二十一日
平市材木町小路二五御影教会
喪主　**大形新一**
妻　大形勝利
外　大形志づ
〃　親戚一同
信徒総代一同

絶對のチヤンス!!　暖冬異變超安値發表!!
紳士・婦人オーバービックリ大奉仕
紳士服
2800円を……2300円に
7800円を……6300円に
9800円を……7800円に
平支店發表
婦人服
4300円を……2900円に
8500円を……5300円に
6500円を……4800円に
大丸店・平支店發表
冬物純毛服地大見切市
高級婦人服地（大巾1ヤール）
400円　500円　550円均一
平支店發表
小名浜店　湯本店　金坂店　大丸店　平支店　平本店
皆様の利益を護る店
大黒屋

厚着するのも伊達なもの！
伊達のウス着ではこのごろの寒さに、スグ風邪を引きます。けれども純毛繻人ガウンをお召しになるか、純毛羽織下を用いれば、粋な姿の上に暖さ知らずなのですから、一挙両得。藤越で一度実物をお召しになつて下さい。
●純毛ガウン　二、八〇〇円
●〃羽織下　九八〇円
小名浜平市
藤越

十五馬力モーター　格安譲ります　姓名在社（4）

風邪は人生のマイナス!!
風邪ならネオムルチン錠を！
一五錠　一〇〇円　三〇錠　一八〇円
塩野義製薬特約代理店
平市材木町薬業館前電七〇九
武田藥局

眼科
平市紺屋町八（電一三五）
安田醫院

特撰伊勢乃松坂牛
平市銀座通電二七一
マルヰ

最も気のきいた贈物
プラチナ萬年筆
新型續々發賣！
14金ペン付800円より
平市
岡萬年筆店　電話399

日刊（除月曜）1カ月金100円郵送126円　定価一部5円　（第三種郵便物認可）　いわき民報　夕刊　昭和29年1月22日（金曜日）　第2813号（4）

写真

平二小作品

雪景色　五ノ一　大久保忠彦

おにごつこ　一ノ三　高木ひろ子

わたしのえにつきから

一ノ一

わがいのぶこ

一月三日　水よう日

おきやくさんが、いらつしやつたすのおいしいくりすますのけいきをいただいてうれしかつたけれどおかあさんにきりすとのおはなしをきゝましたらなみだがこぼれそうでした。わたくしは、わがまゝをいわないよいこになりさんたくろうすのおじいさんにぷれぜんとをいただきます。

高校美術展

廿三四日開く

平市内高校美術連合展は二十三、四の両日平市四丁目マルトモ三階ホールに開催、出品は水彩、日本画二十点で一般の観覧をのそんでいる

湯本二小學藝會

湯本二小の学芸会は次の通りひらく

▼二十六日一二年▼二十八日三四年▼二十九日五六年

わたしのえにつきから

一ノ二

さいとうのりこ

十二月二十五日　金よう日　はれ

戸じまり火の用心

四年　佐藤ゆき子

たのしいくりすますのけいきをいただいてうれしかつたけれどおかあさんにきりすとのおはなしをきゝましたらなみだがこぼれそうでした。わたくしは、わがまゝをいわないよいこになりさんたくろうすのおじいさんにぷれぜんとをいただきます。

高校美術展

廿三四日開く

平市内高校美術連合展は二十三、四の両日平市四丁目マルトモ三階ホールに開催、出品は水彩、日本画二十点で一般の観覧をのそんでいる

湯本二小學藝會

湯本二小の学芸会は次の通りひらく

▼二十六日一二年▼二十八日三四年▼二十九日五六年

焼イモ屋街で繁昌

おきやくさんが、いらつしやつたので、いろいろのごちそうをはこんで、おてつだいしました。おきやくさんに「よくおてつだいできますね」と、ほめていただいてごほうびにおこづかいを、いただきました。いたずいたひやくえんはおかあさんにあずかつてもらいました。

わたしのえにつきから

一ノ一

さいとうのりこ

十二月二十五日　金よう日　はれ

▼二十六日一二年▼二十八日三四年▼二十九日五六年

戸じまり火の用心

四年　佐藤ゆき子

（写真は移動式焼イモ屋）

雑詠川柳

石川映治

酒の席おじやまする人へみな名残り

やむ妻に気にされてやる台所

あツ！いけない引き寄せられてゆらぐ部屋

〇ーケビヨービヨーンと街の雑音を流して焼イモ屋が盛んに客を求めあるく、そのカンバセなるやタやみ迫る街角にせつなくもムセびたゞよい、結構客は多い、ちかごろこの移動式の焼イモ屋が急に増加した

〇ー百匁十五円、この値段はどこも同じ、とにかく一つ五十匁もあるようなでつかいものばかり一小さいのでは手数がくうからでもあろうが、戦時中イヤという程食わせられたサツマイモ…今ではキンツバと対抗してその珍味振りを競つている

民報をひろげて読んでちしきましめあるく、そのカンバセなるやタやみ迫る街角にせつなくもムセびたゞよい、結構客は多い、ちかごろこの移動式の焼イモ屋が急に増加した

〇ー百匁十五円、この値段はどこも同じ、とにかく一つ五十匁もあるようなでつかいものばかり一小さいのでは手数がくうからでもあろうが、戦時中イヤという程食わせられたサツマイモ…今ではキンツバと対抗してその珍味振りを競つている

（写真は移動式焼イモ屋）

早春雑記

（日本橋から銀座）

吉屋貞一

その昔お江戸の中心は日本橋の界隈らしく、明治になつて新橋駅を基点に鉄道が敷かれてこのかた銀座は職人文化のコンクールとして発達したわけで、支那から佛教と共に渡来して発達した東洋文化と終戦以来は更に色濃く渦まいて来た西欧からのキリスト教文化がどんな妙合せを演ずるか第二開国日本の将来にとつても重要な課題だけれども、明治時代に先覚者が唱えたように和魂洋方などと都合よく割り切つた注文通りに問屋がおろしてくれるかどうか。こゝ四五年の間は日本にとつても世界にとつても極めて大事な年代と思うが一九五四年を迎えて松飾りもとられ正月気分も漸く落ちついたので先ず新春の都心を訪ねて文化日本のテストケースを拝観したいものと日本橋を渡つて歩いた。

白木屋で春信の浮世絵を一覧したが、この版画は珍品揃いとの話で、恋愛が主題になつても品位を失わず、色調明るく、温いながらいやしくならないところ流石に名人だけある。然し「一歩まちがえば春画の境地だ」云々の解説は主催者の言葉として無くもがなであろう。浮世絵の声価も現代がトップであるまいか。隣一重の隣部屋では貴ばく名宝展が繰りひろげられ、約三百年前に京都の萬福寺を建立した隠元和尚を中心に佛像書画、その他の文化財が所せまいまで陳列され香煙が舞いあがつている。これは色即是空の世界で、諸行無常の色どり大雅堂の五百羅漢など大物の一つである。それから京橋に出た開立近代美術館の「抽象と幻想」という展示会は非与奪的絵画を如何に理解するかを説くもので有益だけれども後日にまわして銀座を歩くことにする。

近ごろはカメラ屋の多いのが目につく。世界的の存在である三木本真珠店を見学する。大小無数の真珠に飾られた四方の壁面は春に魁けて咲く梅の蕾か、プラチナの小鈴をちりばめたように輝いている。その前に向むきの婦人が銀狐の衿巻に顔を埋めて黒のコートで一寸渋いところをひ露したのか、高価なものが良いもので安いものは値うちが無いのか。時代の変遷それでも袖わきから咲きほこる紅梅の枝がのそくかのように、ほのかな色を堪えている。真珠と云つても小さい粒は三十円からあるけれども直径一センチ位の大粒になると二十万円から三十円ほどする。これはと思う首飾りとなれば百数十万円するので私達には縁が薄い代物だけれども輸出の片棒かついでいる以上は局面に出来ないデパートの化粧品売場に外国の製品が沢山あるが、今日では和製で充分間に合つても未だ舶来謳美の夢が残つているためであろう。脂粉の香漂う資生堂の前を通つて巣物で有名な店に立ち寄ると近来は花の店も併せ誂えて「花も実もある店」と洒落こんでいる。その一

急行列車の乗降者判る

湯本で調査

湯本町公民館では昨年十二月一日から三十一日までの上り下り急行列車湯本駅乗降客数の調査を行つていたがこのほどまとまつた、一日平均上り乗客人員二十人、降者人員二・六人、下り乗客人員四人降者人員十五・九人で計乗車人員二十四人、降者人員十八・五人となつている

養老園に寄附

福島ハワイ会（福島市方世町、会長遠藤久太郎氏）ではハワイ在住の福島県人会から社会福業にと贈られた資財の一部、五千円を十三日平市養老園に寄附した

裏磐梯寫眞展

廿三、四の両日開く

平石城写真材料商組合では富士フイルムEK後援で裏磐梯撮影会作品展を二十三、二十四の両日、平市三丁目三幸デパート階上に開く、パート階上に開く、出品二百点、賞品授与式は二十四日午後一時から

関花学のパン

年賀はがきでミシン當る

常磐の山崎氏

常磐炭鉱常磐製作所労務係山崎文吉（さ）氏は昨年末総局から買つた二十枚年賀葉書のうち十枚を手許に残しておいたが、その中に〇五二五八二番が入つており特賞ミシンが当つた

今晩のラジオ

21日

◇NHK　一三六〇KC

六・四五　四局通信

七・三〇　上方演芸会「お笑い24時間」

八・〇〇　歌の花でよみ　灰田勝彦ほか

八・二〇　君の名は　阿里道子ほか

九・〇五　小唄　あけぼのほか

一〇・一五　リズムパレード　ペギー葉山、浜口庫之助ほか

第二七・〇二　バンドタイム

八・〇五　歌劇「オテロ」ヴエルディ

九・一五　長唄「投頭巾恋外記猿」

◇ラジオ福島　一〇六〇KC

六・五五　タの軽音楽　ココナツツ・グローブほか

七・一〇　わたしの歌　わが家の春

七・二五　坊ちやん社員

七・三〇　ゴミツクオペラ　呑気放兵衛　森繁久彌

八・〇〇　講談　太とう記　貞丈

八・三〇　ミユージカルドラマ　花のかんむり　美空ひばり、石浜朗片山明彦ほか

九・〇二　浪曲　荒神山　相模太郎

一〇・三〇　パイプオルガン

一〇・四〇　夜のハーモニー「ドミノ」歌アンドレトフエル

今日の映畵

各館とも二十六日まで

★平舘　夜6・50　勢揃い大江戸六人衆　一等女房と三等てい主

★民劇　夜7・15　喧嘩太鼓　荒野の激斗　色彩漫画（ハレムのダ馬、欲ばりカツコウ鳥）

★聚楽館　夜6・20　腰抜けMP　スプリングフイールド銃　色彩マンガ（ネズミのハワイ航路）

★ひかり座　夜6・45　地上より永遠に　第二の接吻

★世界館　夜6・40　心臓破りの丘　復讐の二連銃　デイズニイ色彩漫画（ドナルドと密隊）

カメラは田中
電話新設
2013番
電話を新設いたしました
ご利用下さいませ
平市公会堂前　橋本小鳥店
日本鉄鋼所の技術です！
PINE パインミシン
石川ミシン商會　平市二丁目電1232
平駅前でいつ何時でもお食事の出来る店
トキワ食堂　テンワ一三九四
新しいDPは富士
ラジオは藤越
何でも靴なら　タガス
平指定商チケットの店
平・銀座　電1104
宣伝にサービスに　広告マッチ
平六・たかしや電一八五
イワキセメント
各種タイル
建築用諸材料
株式会社　野内商會
ZEN四丁目　電11・1878
パンとオヤツの店
平二五〇パン
平市田町大通り　電八二七番
●ラジオと部品の専門店
〇何時も東京問屋相場で買える店
〇仕入には是非当店を御利用下さい
卸商
鈴木ラジオ商會
平市二丁目平舘前（電389）
カバン袋物洋袋専門店
平二　電317
福山
ハリウッド美容室
平三五二階
電話