夕刊
いわき民報
発行所
平市田町48 電381 1222
いわき民報社
編集兼印刷発行人　田原　登

じゃんがら
地方発送承ります
特製箱詰・荷造無料
本舗　みよし

死體依然上らず
福丸の捜索困難極む

去る二十一日午後二時ごろ双葉郡浪江町請戸から真東三十六㌔沖合で転覆したとみられる小名浜町古港一六六野崎美世治さん所有底曳船第五福丸（二九㌧）＝船長渡辺一男さん（三七）ら十六名乗組＝の捜索は二十二日夜以来小名浜海難救護会所属漁船三十五隻、小名浜海上保安部配属巡視船あさぎとり（二〇〇㌧）塩釜海上保安部巡視船みやけ（四五〇㌧）が出動して捜索を続けているが丸二日たつた二十五日正午までに福丸の機関長加藤実さん（三七）の死体を收容しただけでその後は依然手掛かりがなく捜索は非常な困難を極めている二十五日午前八時十六分捜索出動中の小名浜港所属第一三五丸（三四㌧）から小名浜漁業用海岸無線局に入つた通信によると「二十四日午後四時ごろ塩屋崎東北東約四十六㌔の沖合で投錨中の漁船のふた枚を発見したが、大きな潮目を流れていたゝめ拾得出来なかつた」と言つてきており第五福丸の浮流物とみられているが二十五日正午まで拾得していないので確定していない、一方小名浜海上保安部では第五福丸の船体や確認される漂流物を拾得していないところから遭難の日から三カ月目の確定日に支払われる、個人別保険料つぎの通り―

▼船長渡辺一男（三七）四十万五千二百円▼船頭佐川栄太郎（三二）四十四万五千二百円▼機関長加藤実（三七）三十七万八千四百十二円▼通信士野崎辰男（二七）二十六万七千百二十円▼甲板員横井道雄（五一）大岡好一（五一）小田栄太郎（六二）当國孝太郎（不詳）鈴木米八（三七）遠藤底夫（三三）中倉正（三〇）石栗誠（三一）横井博（二七）吉川義一郎（五三）浜畑漁（不詳）半田繁治（不詳）各々二十二万二千六百円

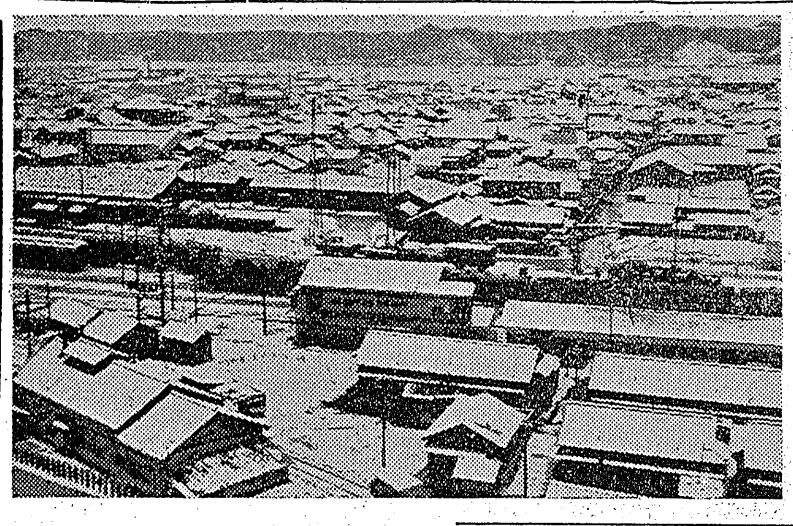

四百二十万圓
遭難者の勞災保険料

平労基署では遭難した第五福丸乗組員十六名の労災保険料の算定を急いでいたが二十五日つぎの通り発表した、保険金総額は四百二十万七千百四十円で、死体が見つからない場合には遭難の日から三カ

湯本學校長會議

湯本町内小中学校長会は二十八日ひらき二十九年度予算及び教育計

普通踏切りへ陳情
城坂踏切問題で協議

城坂踏切り跨線橋を建設するかどうか平市跨線橋建設特別委員会は去る廿二日に引続き二十四日午前十時から開き委員十五名中九名が出席協議したが再び結論が出ず二十九日再度委員会を開き協議することになつた

同日の委員会では跨線橋をつくるより現在の踏切りを何んとか政治的交渉によつて従前通りの踏切りとして明け放しに出来る見通しがあるかも知れないと主張する鈴木（寅）鈴木（新）鈴木（秋）の三委員が二十六日上京、高木、関谷の両代議士に陳情しその結果、二十九日の委員会にのぞみ態度を決めることになつた

高風連"を結成
横の連繋で校風刷新

平市内高校風紀委員連合会（略称高風連）結成会は二十三日午後二時から平商高、磐高、磐女、平商平二高、平工の各高校生徒代表十数名が集まり協議の結果、結成することに決めた

各高校には従来から風紀委員会が設けられ生徒たちの自主性により運営されていたが、今後は各校間と横の連絡を密にしていこうとするもの、役員は未定

赤井と小川
合併協議會

廿三日に結成

赤井、上小川、下小川合併調査研究協議会発会は二十三日上、下小川組合役場にひらかれ石城地方事務所から有資総務課長が出席して規約原案を一部修正して決定、役員は次の通り互選された

▼会長草野米爾（赤井村議長）▼副会長草野浅右エ門（上小川議長）▼箱崎正太郎（下小川村議長）

一面銀世界
きのうの雪

二十三日夜九時ごろから平地方に今年になつて二度目の雪が降つた前はボタン雪ですぐみぞれに変り積らなかつたが今度初めて積雪となつた、一面銀世界の日曜日をむかえた子供たちは大はしやぎ、道路はたちまちスキー場に変り、竹や長靴で滑べり廻つた、小名浜測候所では「当分この寒さは続くでしよう」との御宣託

（写真は初の積雪）

物見ヵ岡

戦後の住宅難は依然としてと下い、いつになつたら解消するものやらお先が真暗である、平市でその状態を調べたものによると三畳半の間に七人とも寝られないので親が知合の家を寝泊りして廻つているものや四畳の間に娘夫婦まで押かけて十一人が生活している、ご飯を食べるとき狭くてやり切れず子供らは立食いたという▼また二畳に五人寝られないので棚を造つて寝ているのもあるという、何れこの人々は近く市営住宅に入ることになるだろうが、この悲惨な状態はほんの一部分でまだまだこうした住宅難に困つている人が沢山居るという▼戦争の痛手のうち衣と食は大部よくなつたが住の方はまだまだという感じである、一方には大邸宅にぬくぬくと寝て居り、一方にはこうした悲惨な活し方をしている、これが世の中というものだろうか平気で見て居てよいものだろうか国や県の住宅政策にばかり依存せず市独自の適切な措置によつて一日も早くこの住宅難を緩和してやりたいものである。

× ×

▼城山踏切りに跨線橋を建設するかどうか一月末までにハツキリと回答してもらいたいと国鉄水戸管理局から嘆望されていたゝめ平市では二回ゝ特別委員会を開き協議したが結論が出なかつた▼財政難時代に四百万円からの大金をつかわなくとも何んとか政治的交渉で元通りの踏切りにしてもらえるんじやないかといつた空気が濃厚だつた為だといわれる▼ところがこの踏切りは国鉄との約束で平安橋が出来次第撤去するワケだつたが、政治力及ばずすつたもんだの挙句関内代議士が仲介に入り諸願踏切りに落着いたもの▼第二回の委員会では今度高木代議士らに頼んで何んとか元通りにしてもらう陳情をすることになつたというが、平安橋落成当時、城坂踏切り撤去問題との関係で再三も平安橋が通行禁止され市民に迷惑をかけたがこれは一体だれのツミだつたのか▼国鉄のモンロー主義もさることながら約束を果さずたゞ政治力で何んとかなるといつた漠然たる希望で市民を迷わせた当局も充分反省してみる必要がある▼国鉄では平安橋と平駅樣橋につける連絡橋はとつくにつくるハズだつたが城坂踏切り問題が未解決のため、これを決めてかゝらぬと再び市当局から約束を破られるような仕打ちにあうからこれをしつかり決めてやらねば不安だというところからきているそうだ▼もうすでに疑がわれているワケである、今度の陳情がさてどうなるか未知数であり、これを政争の点数かせぎとはみたくないが、いたずらに不信を買うようなことは充分慎しんでもらいたい、そうでないと市が考えている請願踏切り料の免除など今度はすつかり信用を落してアブハジとらずに仕舞うからである。

一時間余遅る
昨日の雪でダイヤ混亂

二十四日の積雪はダイヤを混乱させ常磐線では下り急行二〇一列車（平着午後一時一分）が九十二分遅れ（一時間三十二分）を初め各列車とも一時間から三時間内外の遅延をみせ二十五日の早朝満員二〇九列車（平発三時六分）まで遅延が続いた、なお磐越線は二十四日終発五四一列車は下り待ち合せで二時間五十六分遅れた、遅延した平駅通過の列車は急行二〇一「みちのく」二〇三「北上」二〇五「北斗」二〇一の四本など普通満員合せて十四本である

植木の賣行良い
不景氣來ると植木屋が語る

◉…街角に沢山の植木鉢をならべ静かに訪客を待つ植木屋さんの後姿には、旧正月迫まるあわい陽光がさびしく気にさしている

◉…植木は大部分福寿草、値段は一とたずねると一本十円、一年中開花しているデーデーは一鉢三十円、紅紫檀が百五十円、松が二百円以上、梅が三百円以上といろいろあり今年は去年より値も高く売行きは良くなつてきているという

◉…「植木の売行きは景気に反比例し、一般物価が低調気味のときは植木の値は良くなる、これはサラリーマンのフトコロ具合が良くなるときは決まつて世間の景気が悪く、植木を求めるのはサラリーマンが殆んどだからですね」とも語つていた（写真はふくらむ福寿草を揃べた植木屋）

豐間中學生見學

豊間中学本年卒業生百廿名は来る廿八日市内郵便局、電話交換、職安所、放送局、裁判所などを見学する

旅の會の行事

湯本町旅の会〃途上〃では二十三日公民館でレコードコンサートを行つた後二月行事について協議した結果、五千分の一の湯本町の地形図模型作成とかるた会を第二日曜日に行うことになつた

樹氷を發刊

湯本町文芸サークル〃クラブ〃では二十七日文芸誌「樹氷」を発刊する、内容は伊都秋夫と志賀昭代の往復書簡「お話」山影道夫の創作「舗道」高草陽夫の詩「天使の庭」など

人事消息

◇福島相互銀行平支店長作山勝吉氏は今回取締役となり本店詰となり後任は森田正光氏と決り廿五日各方面に挨拶廻りした

天気予報

廿五日

「今晩」北風強り時々晴れ一時小雪が降るところもある

「明日」北乃至北西の風晴れたり曇つたり、ところにより小雪のふるところもある、海上今晩やゝ風波高いが次第におさまり明日、明後日とも多少風波がある

小名濱内郷署長異動

廿五日付警察署長の異動があつた▼小名浜署長鈴木龍之助氏は県警務部附▼小名浜署長には内郷署長の斉藤市郎氏▼内郷署長に県捜査課次席の堀川延夫氏

永遠より地上に生れたもの
永遠の美を捉えて地上にひらかせた冬の葉とも云うべき婦人帽の数々。その中には永遠の佳人愛用の真知子帽も入つていますから、藤越帽子売場は兎も角もご一覧する価値があります。
●真知子帽　四五〇円
●ターバン　二五〇円より
●ベレー　二九五円より
藤越
平市　小名浜

御挨拶
今般私事東大萩原教授の御高配により青池氏の御後援を頂きまして東大眼科教室その他二、三の大学を見学することに致しました
留守中何卒よろしく御願い致します
平市紺屋町八　安田眼科醫院
安田庄三郎

あみもの機　各種　生徒募集中
平デザイナー編物部　平市上橋電四八九

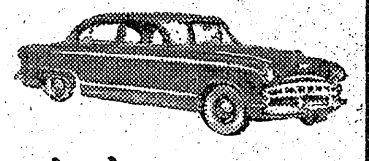
タクシーは
大型　中型　小型
三井
デンワ六八五ベン

十五馬力モーター　格安譲ります　姓名在社（4）

◇急募◇
女子事務員
▽学歴　新制高校卒程度▽年令　二十歳前後▽計算事務の出来る平市内在住の方▽履歴書本人持参、保証人要す▽委細面談の上
平市神宮町（電七六八）
東北硝子株式會社

故陸軍少尉新妻留男殉職の際は御多忙中の処遠路態々御会葬下され且つ御鄭重な御香奠を賜わり誠に有難う御座いました
早速書面御礼申上ぐべきの処略儀ながら紙上を以つて謹みて御礼申上げます
昭和二十九年一月二十四日
平市材木町二三
喪主　新妻貞次郎
親戚　新妻敬一郎
友人総代　山形同子
外　同

（第三種郵便物認可）

石城酒

新酒の仕込始る

三月に一齊賣出し

新酒の造り込みは一月から初まって二月中に終るのが石城郡下では通例で芳醇な新酒の出廻るのが早い処では二月末、三月初めには各小売店から一斉に売り出される、銘酒清福を醸造している植田町の幾酒造店では四、五日前から新酒の造り込みに着手している

二階建の酒倉の中には二十七石入りの大きなタンクが数十本並びまだ幾本か古酒が詰っている、杜氏の指揮で若人の倉男達は威勢のよい鉢巻き姿でタンクに梯子をかけカイ棒でモロミを撹き廻しながら杜氏の音頭で威勢よく酒蔵独特の傳統的仕込歌を歌う

トロリトロリとヤイ
出たといなれば
といをとられだーヤイ
川風に…

杜氏の懸はし邦夫さんは造り込みについてざっと次のように話してくれた

「優良酒を造るには第一條件は原料米の撰択と飲料水、それに機具の完備と技術、これが具備しなければ代表的な酒は造れない、先ず タンク一本の酒を造るには蒸米五斗、こうじ米二斗五升、水六斗五升で酒母を造ります、この酒母の仕上げ期間は大体二十日位で初添、仲添、響添の順で終り、モロミの日数は二十五、六日間で香しい清酒が出来上る訳です、この間色抜、温度、甘味その他について入念に調べる重大な責任がありますから造り込み中は油断は禁物で、倉男全部の協力によって初めてよい酒が出来上るのですが特等酒が出来た場合の感激はまた一入です

（写真上は仕込歌を唄いながらカイ棒を、き廻しているところ、下はこうじのこうじの出来栄を調べている場面）

入居者決る

小名浜の住宅

小名浜町では二十二日公営住宅入居者選考委員会を開き入居希望申込者百九十八名から二十名の入居者を次の通り決定した、同町大字大原字乙新地三八地内に建設したもの

▼第一種木造十一坪のもの　小口成麿（小名水高）杉内信雄（日本水素）佐々木高滋（同）安藤甚一（同）小野茂行（同）渡辺三勇（同）安斎秀和（同）千葉浩（同）鑑正昭（同）福田保夫（亜機関区）▼第二種木造九坪のもの　黒沢徳雄（指物業）沢田澄子（県水試）今泉芳惠（門井組）新井清（日星製作所）木田正三郎（電々局）熊沢大植（日本水素）片畑清（町役場）大関清（測候所）猪井広文（第一中）平子昭雄（電々局）

私の傑作

勞作

高木喬司

私はこの写真に眼という題をつけたい、それほどこの石屋の親爺の眼に心ひかれた、一心不乱にのみをふるっていた親爺、そこには名利打算は微塵もなかつたそれだけに彼の姿は清浄だった、仕事の歌—それは神聖な詩である

十二月中旬撮影　アイレスフレックス2型　F八　二十五分の一　フジネオパン　コレクトール　ベロナ三号

（内郷地区署）

寸評　グツと足をふん張りねじり、鉢巻をしてノミの先に全神経を集中させコツコツと一心に刻んでいる老石工がよく写し出されている、この作者はなかなか良い題材を捉えたものである、画面のトーンのバランスも良く季節感も表わしているが、もう少し光線状態又は動作に留意してノミの先端に光線が当った時にシヤッターを切つたならば、良い手指の動作も相まってこの作品をより以上引きしめたであろう、そしてトリミングに一考すれば作者の意図はもつと表現されてくるであろう

優先入居者

廿五戸決る

市営住宅

市営住宅入居者選考委員会は二十三日開き、市営住宅四十個分の入居者を選定した、優先入居者は二十七年度の補欠入居者六人のうち四人、長橋町の区画整理による立退者五人、実態調査による貧困度の最悪の者（十七点以上）十六人の合計二十五戸分と認定、残り十五戸は百十一名で抽選により決めることになつた、抽選日は二十八日午後一時から市土木課で行う

実態調査は申込者五百九十九名に就いて調査し入居資格者百十一名を選定貧困度の程度にわけ抽選する模様である

雨傘卅本を寄附

好間村下好間婦人会（会長鈴木きみよ氏）では今回好間第二小学校へ雨傘三十本を寄附した

遠道

宮森明夫
丸山久壽　畫

45

長髪を額に垂れてうつむいている谷。まだ興奮からさめやらぬ生徒たちは、泣いているのではないのかと思つた。夢のような谷の名講義は、いつもシャンパンのような興奮をまき起した。インポテントなものでない限り、谷の講義中少くとも一度はエクスタシイ的発作を起さないものは、一人もなかつた。谷の講義は、それほど名調子であり、香り高い知識と教養にあふれていた。やがて、興奮からさめた生徒たちは、恩い恩いの私語をもらし始めた。心よい疲れで生徒たちはけだるくなつていた。泡のようなおしゃべりが、四方に起つたので谷は物憂い顔をあげた。とたんに、真澄の真正面な眼とぶつかつてハツとした。真澄の明眸はうるんでいた。そしてけいれんしているような青白い頬—それはヴィナスのように美しく、静かで秘めやかだつた。谷はふと、黄金の矢で心臓をブスリと射ぬかれたようなショツクを感じた。孤独が通り魔のように暗い心の空洞から泣きあがつてきた。谷はめまいに襲われた。

突然、廊下に笑い声があがり、入り乱れた足音が駈けていつた。とうに、終業のベルはなつていたのだ。想念を破られた谷は、バネ仕掛の人形のように、お辞儀をして教壇を降りていつた。あつけにとられた生徒たちは、あわてゝ立上りぴよこんと頭を下げた。

真澄はぼんやり虚空をみつめていた。中原惠子が寄りそつた。

「真澄！今晩いつてみない、谷先生んとこへ」

真澄は瞑想をふみにじられ、キツとして惠子をみた。惠子は、たゞならぬ真澄の表情にどきんとした。

「ねえ、京子も妙子もゆくのよ、よかつたら、つきあつて」

「ノオ、サンキユー！」

真澄は白々しい声で答えると、スカートを翻して教室から出ていつた。肩すかしをくつた惠子は、眉を逆だてて怒りだした。京子と妙子がそばにやつてきた。

「気どりや、大嫌い！つむじ曲りのゲジゲジ、あたし不愉快！」

「どうしたの」と京子

妙子はのんびり「ミネルヴアの負け！」

「侮辱してるわ、真澄づたら、断然あたしリンチしてあげる！」

惠子はわざといきりたつてみせた。京子と妙子は顔を見合せ、眼玉をくるくるさせた。

「どう御招伴しない、あなたたち」

「ノオ、ノオ、リンチは御法度よ、バルバロイはいや」

二人はバレリーナのように、片足を一寸引いてをかがめた

DPはタナカ

各眼鏡専門　眼科医指定
平指定商チケツトご利用下さい　玉屋
平市二丁目電910

ラジオは古山

割烹　この井
アメリカン風洋食

新鮮なDPは富士

肉の御用は
三二三屋へ
TEL・323

毛布
平専門店金の店
中野洋品店

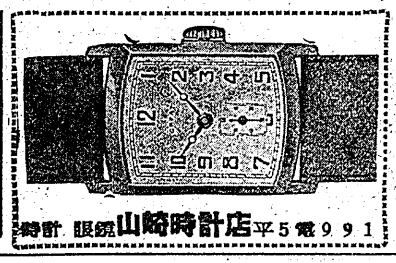

関花亭のパン

全店舊歳末大奉仕

婦人用ジヤケツト	800圓より各種
子供用セーラー服	1000圓より〃
罐詰　詰合せ	200圓より〃
砂糖　〃	150圓〃
鮭（木箱入）	700圓〃
化粧品　詰合せ	500圓〃
化粧石鹸詰合せ	100圓より〃

贈つて便利な商品券
平信販チケツト加入店
三幸
TEL506・1327

休電のお知らせ

毎々御引立を蒙き有難く御礼申上げます
今般配線工事の都合により一月二十七日より二月三日までの間作業休電日を左記の通り追加又は繰上げ実施いたしますから甚だ御迷惑ですが予め御諒知置き下さる様御願いたします

記

日時　区域

一月二十七日（水）　平地区（一月二十七日—追加分　二月三日—定例分）
平、夏井、草野、赤井
一月　三日（水）　好間、永戸、窪田、沢渡、内郷、湯本、高久、鷲巣
小名浜及四倉地区（一月二十七日—定例分　二月三日—二月十日の繰上分）
午前八時—午後四時　小名浜、江名、泉、渡辺、磐崎、四倉、大浦、大野、久之浜、大久、広野（折木、亀力崎）の各市町村
一月三十一日（日）　四倉地区（一月三十一日—追加分　二月二日—二月七日の繰上分）
二月二日（火）　龍田、木戸、広野（除折木、亀力崎）の各町村
午前八時—午後四時

昭和二十九年一月二十三日

御需用者各位　東北電力株式會社平營業所

湯本小唄を發表
のど自慢六選手選ぶ

湯本小唄の発表会を兼ねたNHK湯本観光協会共催の第七回全国のど自慢コンクール浜通り地区予選は二十四日午後一時からと同六時からの二回にわたり常磐炭鉱自治会館に聴衆約三千人を集め盛大にひらかれた、福島放送局の石井アナウンサー司会で夜の部に第一回の審査を通過した二十五人ののど自慢があり、若松紀志子女史らが審査し歌謡曲、歌曲、民謡の中から次の六名を選び二月十四日郡山公会堂にひらかれる県大会に出場させることになった

▼歌謡曲雪の降る街を三瓶昭一（錦町）白鷺の歌鈴木操（江名町）白い船のいる港大和田和歌子（湯本町）イヨマンテの夜福田満（錦町）▼歌曲帰れソレント吉村昭司（江名町）▼民謡磐城長持歌佐藤千賀良（内郷町）

なおのど自慢コンクールの後西條八十作詞、古関裕而作曲の湯本小唄発表会をひらき太鼓、三味線、小唄に合せ町内芸妓による湯本小唄の踊りがあり同八時終了した

◇第二部（一般人）一位薬屋弟一（平士）二位坂本光康　三位三瓶淳

廿名が大熱辯
雄辯大會の成績判る

平市連青主催の大雄弁大会は二十四日平市公会堂に弁士二十数名が参加してひらかれ三部に分れて各弁士ともに大はりきり一部は伊藤武矩、二部は滝口勝久、三部は菊屋第一（平士）の諸君がそれぞれ優勝し賞品を受けた、成績は次の通り

◇第一部（一般会員）
一位「平和のためにこそ」伊藤武矩　二位松田信三　三位佐藤常雄
◇第二部（市連青役員）
一位「社会情勢と今後の青年運動の方向」滝口勝久　二位田中英勇　三位伊藤武矩

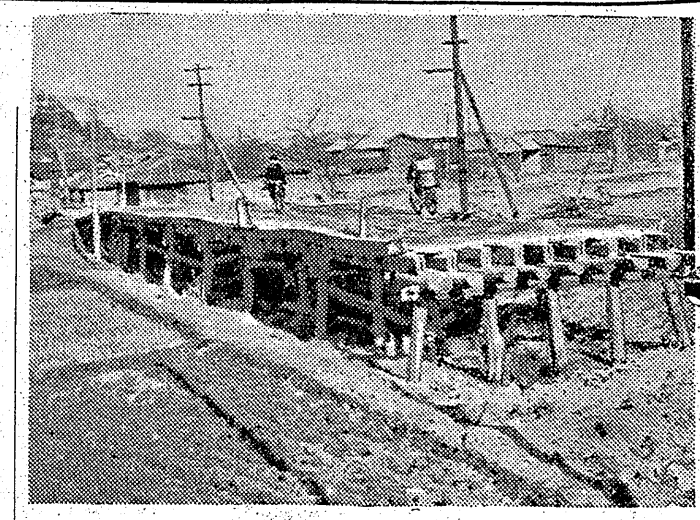

尼子橋を架替
取壊し作業を開始

平市新川の尼子橋は腐朽して通行危険なため十六日から取こわし工事を始めた、これをこわして新たに延長四十米幅延四米の木橋を架替えする、床だけは鉄筋コンクリート、総工費二百二十万円で三月一杯まで完成する、予算額は平市と内郷町が折半で負担する、工事請負は川徳事業部

この取壊し工事のため橋の下に住んでいた古物商鈴木みの太郎さんら七世帯十九名は十八日までヨソに移転するよう工事請負者側から強制されているが、一時橋の附近に移転するため古材料で掘立小屋を建て大工二人もかけたというがこゝもまずいと注意され途方に暮れている

（写真は取壊し作業中の尼子橋）

縊死体の身元

去る七日小川村に身元不明の縊死体があつたが平地区署の調べにより二十五日草野村下神谷字宿畳村新太郎さん方行商椎名繁蔵さん（六三）と判明、原因は病苦

江名町のタコ部屋
調査に着手

既報＝「タコ部屋以上に苦しい江名町の出稼ぎ水産加工人夫の実態」を訴えた一水産加工人夫の涙の投書に基ずいてハマの労基法違反事件に捜査のメスを入れた平労基署は二十三日江名、中之作両海産商組合長を呼び出して実情を聴取するとともに二十五日名和監督官を現地に派遣して水産加工人夫の声を聴かせた、江名、中之作両海産商組合長らは井手署長の質問に対し「組合といつても統制時代の遺物のようなもので百名もある組合員の生活実態を完全に監督することは出来ない」といつているので、同署ではとりあえず旧正月が明けてから現地で労基法説明会をひらいて業者に注意をうながすことになつた

井手署長の話＝厳重に調査してもし労基法違反の事実があれば徹底的に取締る、民主々義の時代にタコ部屋の存在は許されない

事態を裏書する投書
またも送らる

「この事件について二十五日朝平労署にもと江名町に水産加工人夫として出稼ぎしタコ部屋の苦労をなめた事があるという会津坂下町の一青年から「朝は四時にたゝき起され昼めしは午後の二時か三時で夜は十一時ごろまでこき使われた、二十四時間働きどうしでも賃金は一カ月二千五百円から三千円だつた、親方の台所にはいつもヤミ米が十俵もかくされているのに私たちの食事は麦七分に白三分のひどいものだつた、江名町は出稼ぎの水産加工人夫には暗黒街だ、タコ部屋で苦しむ人々を救つてやつて欲しい」というタコ部屋の存在を裏付けるような投書が寄せられた

園児募集
湯本町教育委員会では浅貝幼稚園の園児を二月十五日より一週間ずつ切で募つている、定員一百名で抽せんで選抜することになつた

変態性少年
窃盗で襲る

内郷町白水字広畑五三番地住居不定無職某小年（一六）は二十日午後八時ごろ同町綴字町の内製パン業沼田次郎さん方から自転車一台衣類二点計八千六百円相当を盗んだほか、植田町から衣類三点六百円相当を盗んだ疑いで二十四日内郷地区署に捕まつた、この少年は二十七年三月ごろ隣家の人妻に横恋慕し電管に導火線をつけて爆発させたことがあり、女のスロースなどを専門に盗んでおり変態性らしく昨年九月仙台の東北少年院を出てきたばかりのもの

少年ドロ擧る

平市古銀治町三二番一中三年生某少年は昨年九月ごろから一月十三日ごろまでの間前後二十一回にわたり平市八幡小路八幡神社からさい銭一百円、同南町七一駄菓子商松崎ヤエさん方から売上金七百円その他内郷町綴字町の内一四食糧品店小野太郎さん方などからバンキャラメルなど計一万二千四百円相当を盗んでいた疑いで二十二日内郷地区署へ

余罪が判る

湯本地区署では去る十五日午後八時ごろ同町向田四四農作業高田茂さん（三三）方に忍びこみオーバー、背広などを着こみ逃げようとしたところを格斗の末捕まつた茨城県鹿島郡生れ住居不定無職前科三犯大川権次郎（三一）の余罪を追究中だつたが、昨年十二月十日ごろ茨城県久慈郡坂本村梶山京造さん方から衣類九点五千円相当を盗んだほか空巣四件二万円相当あることが判り二十三日身柄送検された、昨年十二月網走刑務所を出所したばかりのもの

カバン盗まる

草野村下神谷字御城会社員柳井政平さん（五五）は二十四日午後五時半ごろ平駅待合室小荷物受付けに一時預けておいた茶色製鞄一個（現金五千円、電報在中）が盗まれた、なお一時間後に現金五千円だけ抜取つた同人所有の鞄を子供が駅前交番に届出た

教室不足に悩む
内郷二中 新入學前に

内郷二中では二十九年度の入学期を目前に控え教室不足のため悩んでいる、現在全校生徒は一千二百四十三人で理想学級を編成するには二十七教室必要なところ十九教室しかないため一学級に平均六十三人を収容している、これが二十九年度になると新入生が五百三十三人あり全校生徒が一千四百三十九人にのぼり一学級平均が七十六人になるので民主教育の上から父兄間の問題になつておりなりゆきが注目されている、これについて黒田助役は

「二十九年度内に校舎西側に十二教室増築することになつている、暫定的には高坂小に高学年の教室を開設し緩和する方針をたてゝおり近く実現する見込になつている」と語つた

雪中に訓練
警察犬七頭

磐城愛犬クラブ主催第一回警察犬アマチュア訓練研究会は二十四日雪中の平工校庭にクラブ員二十一名が参集、小名浜、大浦などから参加した出場犬七頭の訓練を行い終つて批判会を開いた（写真は訓練風景）

賞金を寄附
平市北目町伊藤武矩君は二十四日市連青の弁論大会で一等になつた賞金千円を整し療護園と北目町貧困者に寄附した

猩紅熱
内郷町白水字柳間小林滋代ちゃん（九）は二十三日しょう紅熱と決定隔離、好間村小舘南区川島しげ子さんは二十日流行性脳脊髄膜炎と決定隔離した

事態を裏書する投書
またも送らる

○…なんぼ民主々義の国になつたとはいえお役人様は依然威張り放題だと平市内の飲食、商店員などからよく苦情を聞く

○…或る官庁のお役人は許可や認可にかこつけて、お酒の饗応を受ける、何々労働基準調べだなどといつて巡視に来ては飲屋を廻りもいて振舞酒に興ずるという、公事と私事をごつちゃにしたお役人様が近ごろ盛んに横行していると大こぼしのお店が多い、平市柳ではそんな噂はよく聞くので不良役人は一掃したいと云つている

全店旧歳末大売出し開催中

寒波來襲！ 防寒用手袋2000双特別提供！

☆舊正月を控えて大黒屋が皆様へ贈る防寒用品特別値段發表☆

お子様用手袋　50円 60円 70円 100円均一
婦人用　〃　100円 150円 180円 200円 230円均一
殿方用　〃　190円 200円 250円均一

●大黒屋特撰足袋　78円　毎日50足提供
●ショール・スカーフ・ネツカチーフ奉仕中
●防寒用各種メリヤス新安値発表

平本店　平支店　大丸店　金坂店　湯本店　小名浜店
皆様の利益を護る店
大黒屋

紳士・婦人オーバーびつくり奉仕市開催中

ブラジル特製 ランチ　各種　電九九〇

◆新設◆
永らく御不自由を掛けましたが今度電話が開通いたしました
電話一九八〇番
何卒御利用の上御用命の程お願い申上げます
とみおか製綿店
平市鍛冶町二六

自轉車の日掛販賣
★楢工舎製の自転車が一日百円積立で買える★
修理歓迎　パンク二十円
鵜沼自轉車店
平市六丁目（電一〇二三）

◉從業員募集
運轉者 拾名
内譯　平　五名　タクシー二名
小名濱一名　湯本一名
一、試驗日　一月二十八日午前九時
一、場所　平市五色町六六番備工場二於テ
一、資格條件　普通免許取得後満四年以上ノ経驗者デ通勤可能ナ方
一、携行品　免許証　履歴書　筆記用具　昼食
常磐交通自動車株式會社
電三四三一　一六二九

アメリカ
婦人用セーター百圓より
子供用セーター八〇圓より
純毛セーター
中古品
その他見切品オーバー
大特価大売出し
売切れぬうちにお早く
平市南町平舘通り
石盛屋

時計とカメラ
常磐炭礦指定
チケットの店
西山時計店
湯本町電二五七

真金筆なら パイロット
パイロットなら マルトモ文具部
只今福引景品付賣出し中
特等…デスクセット
五等…パイロットインキ
空くじなし
一二〇本一組特発表品目もれなく当る
この機会にお買上げを！

愛讀者優待映畫鑑賞會

『東京物語』へ御招待

御招待は先着百名様に限る

松竹大船映画で昭和二十八年度芸術祭等賞作品「東京物語」が二十七日から平館で上映されるので平館の御厚意により本紙愛読者を無料御招待いたしますから至急お申込下さい▼御招待はいわき民報愛読者に限ります▼四人乃至六人のお子様をお持ちのお父さんかお母さんに限ります（お子様の男女の別は問いません）▼年令制限なし▼御希望の方は本社愛読者優待係へ至急お申出下さい▼先着百名様に限り御招待券を差上げます

映畫ベストテン選出に寄せて

映畫はファンが作る

綿引富郎

映画の文化性については、弁解の余地すら与えられぬことがよく言われます。作る者又は観せる者にとって厳しさがあります。それはスクリーンで勝負の決る作品価値が、製作事情とか営利政策を無視して、たゞ映画ファンとしての眼にうつる正直な採点なのです。

白状しますと私達にとってこれが一番苦手であり一番痛いところでもあります。これは確に私達の良心を呼び覚ましてくれる鞭であり、結局映画は私達が作るものでも選定するものでもなく、皆様映画ファンの方々によって作られると言うことになります。

俗に映画ファンと言うロジックは、単なるスター崇拝やミーハー族的な代名詞に考えられた時代はすぎて、現在では映画製作の方向にまで波及するほどその力は甚大となりました。

そのために私達は批評家の映画評よりも映画ファンの好みをいつも油断なく看視しているわけです映画ファンの好みこそ絶対的な現実批評とも言えます。

そこで、考えなければならぬのは、この映画ファンによって出された答が、果して正当を得たものであるかどうか。一つの團体や一つの地区に限られた領域的な好みや観賞力に基くものでは、ベストテン選出の本分に合致しないことになります。

だが、いわき民報の紙上に発表されてある第一回選出の邦洋画各十作品を見て、私は郷土の皆様は我が国では最優秀に属する映画ファンである事に誇りと満足を感じました。

最後に日活でもいよいよ三月からNHK連続放送劇「かくて夢あり」を総天然色で第一回作品として再発足いたしますが、私達もこの勉強室の最もより良い優等生たらんことを願つております。

（筆者は平市出身、日活本社宣傳部）

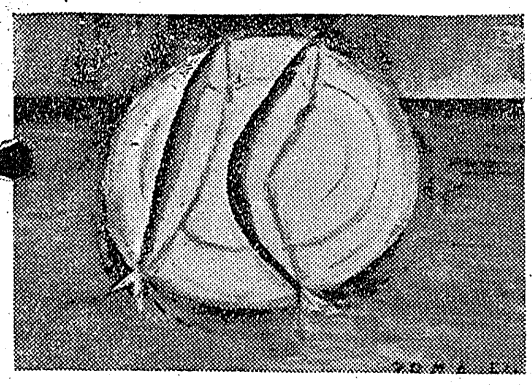

花　二年　鷲豊子

さんま　三年　穴澤當子

学藝

錦中作品

平和博愛慈善

平和博愛慈善

産婆稼業五十三年

猪狩婆さん來る三日に放送

産婆稼業ザット五十三年に及ぶという平市田町一九猪狩アサさん（七）は二十三日午後四時からNHK平放送局で録音放送を行つた、これは二月三日朝七時十五分から十五分間〝人生探訪〟の特聞に県内向け放送されるが対談者は石井アナ、その中から拾つた人生探訪の一コマを紹介してみよう

〇―二十歳の時から産婆を始めたが当時平には産婆が少なかつたので体が何んぼあつても足りなかつた、四十歳時代が一番多く月に四五十人の赤ちゃんをとりあげ、一日五人ぐらいある時にはてんやわんやだつた、現在までザット一万五千人ぐらいはとりあげている

〇―中には相当出世している人もいるが、とりあげた数が多いだけに忘れているので戦時中にはよく道をあるいていて将校さんから「お世話になつたことがあるんですよ」などと言葉をかけられてもあまり大きくなつてしまつているので全然判らぬ時もあつた、赤井嶽の旭大僧正にすゝめられ、二十五年前に安産の碑を本堂近くにたてたことがある

〇―七十八歳になつても未だどこも悪くない、出産の知らせがあればあるいて出かけるほど元気、今は産婆が助産婦という名称に変つたが仕事は昔と何等変りがない

（写真は録音放送する猪狩さん）

錦町公民館委員

錦町の社会教育委員会及び公民館巡営審議会は二十一日公民館で開き新年度の事業計画及び役員を左の通り選任した

公民館審議委員会々長熊澤章（農協会長）副会長荒津貞子（婦人会々長）外常任委員は今月末までに選任する

田人村獵友會

田人村猟友会支部では二十二日荷路夫芳賀信太郎氏宅で総会を開いて新年度の行事その他について審議した

就學兒名簿閲覧

湯本町教育委員会では来る四月入学する児童の調査を行つていたがこのほどまとまつたので二十五日から二月十日まで自由に名簿の閲覧をさせることになつた

料理講習會

卅一日に湯本

第二支会（湯本地区）中学校部の料理講習会は三十一日午前九時から湯本一中作法室にひらく、講師は磐女高の佐々木貞子教官

映寫技術者連盟

總會を開く

全日本映写技術者連合会がこのほど社団法人全日本映写技術者連盟と改称されたので平地区第一回総会は二十五日午前九時から本社ホールで開き欠員中の地区委員の選挙を行い、四月平市で行われる映写技術者試験の準備委員を選ぶ予定、なお左の平地区の役員は重任する

宛ら東京物語

小名濱の木田家

映画「東京物語」に似た家が小名浜にも在る、木田茂内科診療所で母橋本やすさん（七二）父寛氏は昭和六年病没、長男木田茂（三十九歳医師）娶久子（三〇）長女田辺とし（三七）天田辺徳太郎（卅九歳日本水素社員）次男橋本渡（卅五歳小名浜役場税務主任）娶栄子（三七）三男二男木村孝次郎（三二歳読売新聞記者）四男木田四郎（小名浜高校教官）の諸氏でやす母堂がこの五人の子を養育した苦労はなみなみでなかつたらしいが、何れも立派に生長している喜びにひたつていると本社に通知して来た

今日の映畫

各館とも二十六日まで

★平館　夜6・50　勢揃い大江戸六人衆　一等女房と三等ていま

★民劇　夜6・20　嵐嘯太鼓　荒野の激斗　無頼漢色彩漫画（欲ばりカツコウ鳥）

★聚楽館　夜6・20　腰抜けMP　スプリングフイールド銃　色彩マンガ（ネズミのハワイ航路）

★ひかり座　夜6・20　地上より永遠に　第二の接吻

★世界館　夜6・41　心臓破りの丘　復讐の二連銃　ディズニイ色彩漫画（ドナルドと熊峰）

▼平地区長冨田正之助（平館）▼事務長足助利雄（世界館）▼会計伴タケヨ（民劇）

衛生モデル地區を表彰

平保健所では二十六日午前十時から同所会議室で管内環境衛生モデル地区の次の五地区に対し所長表彰及び感謝状を贈る

◇表彰▼常磐炭鉱湯本鉱住宅地区▼同鹿島鉱住宅地区▼同磐崎鉱住宅地区▼古河好間炭鉱住宅地区◇感謝状▼内郷町宮字平太郎部落

今晩のラジオ

25日

◇NHK　一三六〇KC

六・五五　郷土物語　会津藩の兎歳
友松寛十郎　福島放送劇團
七・〇〇　三つの歌―浜松公民館―
八・〇〇　アチヤコ青春手帳
八・三〇　浪曲「判官都落ち」国十郎
九・二五　日本名作物「麦」二宮融ほか
一〇・二五　物語「旧主人」藤村作
第二七・〇〇　バンドタイム
九・二五　小劇場「夜」厳金四郎
◇ラジオ福島　一〇六〇KC
六・三〇　音楽劇「歌謡アンタジー」
七・〇〇　わたしの歌
七・二〇　坊ちゃん社員
七・三〇　浪曲　雪の精　国友忠
八・〇〇　映画音楽　ビング・クロスビー特集
八・三〇　落語と漫歳
九・三〇　サロンミュージック
一〇・一〇　音楽の速達　銀座で別れたバレリーナほか
一〇・二〇　パイプオルガン
一〇・四〇　夜のハーモニー　ペルシヤの市場にて

ナショナルラジオを6回払いで！　代行店　三幸

宣伝にサービスに　広告マッチ　平六・さかいや電話八五

眼科　平市仲町ひかり座田通り　電話669番　明雲堂眼科院醫　新藤宰男

牛と豚肉ハムとソーセージ　藤越　平電7282

平駅前でいつ何時でもお食事の分来る店　トキワ食堂　電話一三九〇

大谷石　木炭　五丁目　電六六　井上

かっぽう　開花

ラジオは藤越

産婦人科　平市材木町聚楽館前　中田医院　電話一〇九七番

特製美味　シューマイ　ワンタン　さかえ食堂　平市駅前　電九八八　☆何時でも喰べられうまくて安い…

本場特選　新巻さけ　かつを節　數の子　平市四丁目電二三　丸市屋

○看護婦家政婦募集　平市南町　電話307番　○親切丁寧な看護婦　家政婦　御利用下さい　平看護婦家政婦斡旋所

神戸牛肉　ハム　ソーセージ　季節向　平市一丁目（電五二九）　緑屋本店　平市中央通（電七九四）　緑屋支店

江戸前壽司　割烹　小料理　和洋食　そば　◇明るく衛生的で手際よく安い　奈加やの味覚をセヒ！　料理見習募集　16―20歳まで　出前迅速　奈加や　平柳町小路　電395

外科（胃腸科）　整形外科　産婦人科　レントゲン科　労災保険指定医　永井醫院　院長　永井勝三　植田町本町3電17　（断層撮影機設備）（入院随意）

青写真　藤林

●ラジオと部品の専門店　○何時も東京問屋相場で買える店　○仕入には是非当店を御利用下さい　卸商　鈴木ラジオ商會　平市二丁目平館前（電389）