夕刊
いわき民報
発行所
平市田町48 電381 1222
いわき民報社
編集兼発行人 田原登

地方発送承ります
特製箱詰 荷造無料
本舗 みよし
やんがら

若し對等合併の場合
市長、市議を選擧
小名濱、湯本の動き注目

小名浜町と湯本町では隣接町村を合併して本年二月までそれぞれ市制を施行する計画を進めているが合併する町村が対等合併（新設合併ともいう）をした場合は地方自治法並びに同施行令により新たにその市の長並びに市議を選挙することになる、小名浜町は江名町、泉村、渡辺村を合併し一躍人口五万一千七十二名の商港都市の実現を期しているがこれらの町村は対等合併に傾いている模様であり、湯本町の場合も磐崎村と合併し人口二万九千百五十四人を増加するが、もし磐崎村も対等合併を主張することになれば今年の二月にはいずれも初代市長選挙と市会議員の選挙が行われることになるだろう

自治庁の方針としては本年四月地方自治法が改正になり市制を施行する場合には人口五万以上（現在三万以上）となるのであるが程度の条件がある場合は出来る限り市制施行を促進したいという意向にあり、人口数のほかその他の条件も幾分緩和するのでもし二月までに合併が実現しないと小名浜町にしろ湯本町にしろ当分、市制施行は困難だとみられる、町村が合併する場合に対等合併と吸収合併の二通りあるが対等合併とはたとえば小名浜町に二万町村が合併する場合小名浜町もハタカになつて合併し、新たな地方公共團体をつくるもの、この場合都市名を小名浜でなく別名をつけても良いが吸収合併となるとこれはある都市を中軸として隣接の町村だけがハタカで合併するもの

石城地方事務所有賀総務課長談＝小名浜、湯本の両町では町村合併促進懇談会を設けその計画を進めているがまだ合併で進んでいるかはつきりしない、たゞ対等合併となれば市長市会議員の選挙はしなくてならない

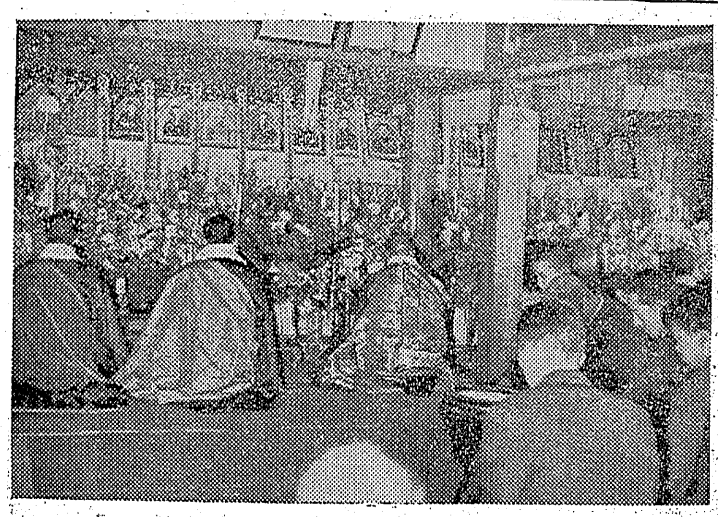

植田町議會
あす開く

植田町では二十八日午前十時から町会を招集し左の議案を審議する
一、議会の議決に対する契約に関する條例案
一、町有土地無償譲与の件
一、土地買收の件
一、土地借入の件
一、予算外義務負担の件
一、植田町固定資産評価審査委員会の委員選任について同意を求める件

平驛構内の賣店を新築

國鉄水戸管理局弘済会平支所では平駅内常磐線ホームにある売店が老朽したのでこのほど新しく売店を作ることになり着工、来月四日から新装成つた売店（一坪半）は工費二十万円で営業を初める、この売店は一日一万七千円程の売上があり店員は未亡人が勤めておりおみやげ品〃新聞、雑誌等が売られている

高校教務主任會

県高校教務主任会石城支部総会は廿八日午前九時から磐崎で開き、入学試験問題新学年対策など協議

小口金融の圓滑化へ
平安信組を設立
資本一千万圓 四月に開業

平市、石城郡、双葉郡の一部を区域として中小企業の小口金融の円滑化を図る目的でかねて平商工経済組合理事長大谷與次郎、猪狩四郎氏ら三十名が発起人となり平安信用組合の設立準備会を開き協議したが、廿五日、市田町猪狩四郎氏宅で設立準備会（出席者廿五名）を開き協議の結果資本金一千万円、出資一口五千円、三百名の出資同意者を得た上で三月十日に創立総会を開き四月一日から営業を開始する段取りとなつた

貸付は小口五万円以下とし中小企業家の金詰りを打開することを主眼としているので大いに期待されている

なお出資のほか預金もしてゆくゆくはこの組合を拡大強化して大いに地方小口金融に寄与せんと張切つている

嚴かに施餓鬼供養
きょう第五福丸遭難者の

二十七日朝はぐつと気温が低下し今冬三度三分、昨年より五度九分いずれも低かつた、小名浜測候所の話によると二十二日ごろから平年以下になつた気温に二十六日夜快晴となり風がおさまつたゝめ二十七日朝ぐつと冷え込みこゝ二、三日は平年より寒い日が続くみこみだといつている

零下五度九分
けさの寒さ

あす講演會
平一小で

平一小では二十八日午前八時半からPTAの授業参観を行ない終つて東京都学校保健衛生会嘱託酒井茂三郎氏の「健母は賢母」と題する講演をきく

湯本執行部長會

湯本町公民館の執行部長会は二十六日午後六時からひらき社会教育活動の積極的な向上を図るため二月上旬ごろ公民館を語る会および部員総会をひらき評価を行うことをきめた

學童圖畫展
押すな押すな

県下学童図画コンクール作品展覧会は二十七、八の両日午前九時から平三小でひらき、市内小中学校児童生徒の観賞でこつた返している、同作品は昨年十一月福島市でひらいたコンクールに出品した優秀作品四百点である（写真は展覧会場）

湯本企畫委員

湯本町公民館企画委員会は二十日午後一時からひらき婦人部結成およびピアノ購入について協議する

人事消息

▼斎藤正男氏（平税務署直税課長）二十七日から二十九日まで農業懇談会のため福島税務署に出張す

天気予報

廿七日【今晩】北よりの風晴れたり曇つたり
【明日】北乃至東風初め晴れのち曇り勝ち一時小雪、海上今晩おだやか、明日多少風波があるがおそくから明後日にかけ風波である

岡目八目

教職員の年度末人事について県の方針としては高給者、老齢者、指導力のない、能率の上らない者、相当年齢に達したものなどに勇退してもらうようである、若い教員は該当しないようになつているようだが、若くとも感想的に子供に悪影響を及ぼすような人もあれば勇退してもらつた方がよいのではないか▼若いというだけで非常識な先生でもよいということは出来まい、問題ごころによると随分非常識な先生もいるという、先輩を先輩とも思わず、朝寝坊校長も挨拶もせず、退校も同様、自分の椅子にふんぞり返つている、全然先生としての礼儀もエチケットも知らない、こういう先生に教えられる子供は不幸である、これを思えば多少学術に長じているとしても立派な教育は出来まい、エチケットを知らぬ無礼な先生は教壇から退却してもらうようにした方がよい、石城地区教育運営協議会などでこうした点も充分考慮すべきであろう

創業七十周年
水中照明輝く近代的浴槽完成

白鳥鑛泉
喜楽屋
電話（湯本）227番

▼…常磐線湯本駅下車又は常磐交通バス湯本駅前停留場
▼…湯本駅前より当館サービスカーで十五分
▼…神経痛リウマチに特効

施工　平市東部建業株式会社　タイル工事　平市野内商会　レリーフ　佐藤敞良氏（新制作派協会）

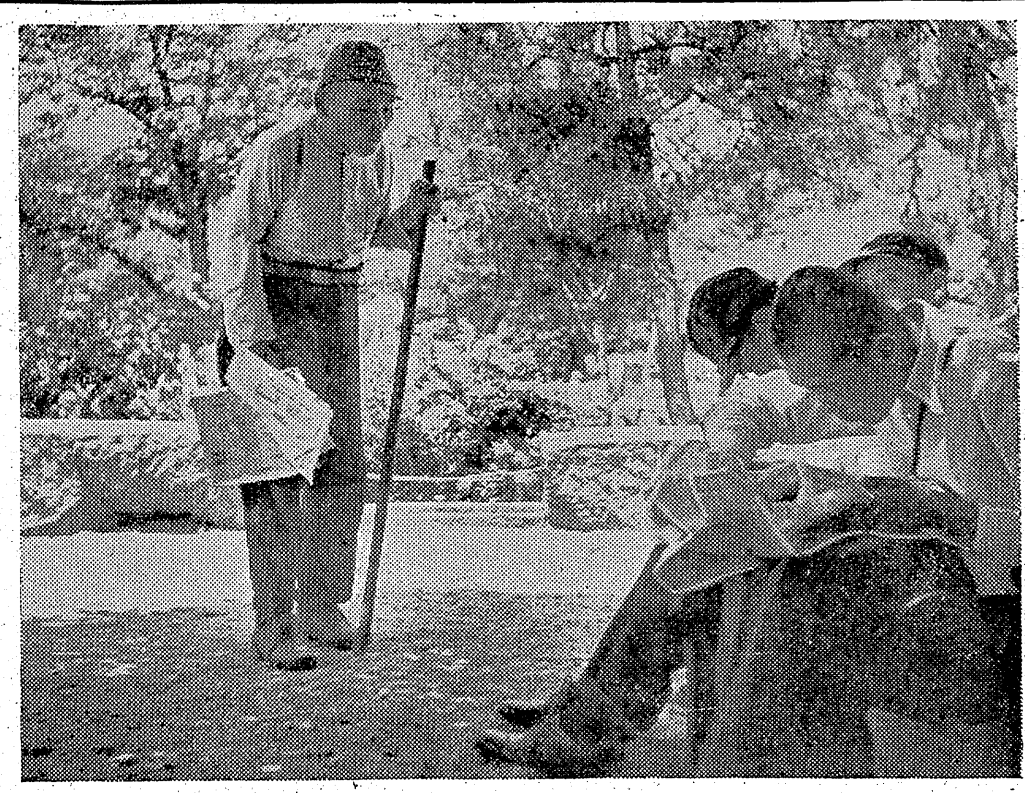

私の傑作

對象

小林武雄

瞬間的にこの対象をみたとき「これは」と思つた、若い者のひたむきな動作とこれをのぞく静かな年寄、その不調和な調和が認められたゝめかも知れない

ブリモフレツクス、ネオパン綴り5・6シヤツター25分の1

（内郷町宮字金坂）

寸評　社会の明と暗を若者と杖ひく老人の対象に求め、公園の一角で捉えた社会の縮図ともいうべきスナツプ、説明を要しないほどヒユーマニズムに満ちた作品である、飯を求められるのが辛さに顔をあげやらず懸命に手を動かす学生と、もの静かに手許をのぞきこむ物乞いの所作の対象を白と黒の光の量のハーモニーがやわらかな雰囲気で包みみじめな感情がわかずむしろ相互の感情の交流さえ見られる、手前の陰と中景の陽さしがこの明と暗の対象を一そう引立ている、惜しい点は学生がカメラを意識している点と食事している描写に欠けていて作者の意図が充分に迫力的に表現出来なかつたことである

帽子

吉屋貞一

昔の話だけれども、秋の初めに一寸風変りな帽子を頭に戴せながら平の町をぶらついていた私が或る果物問屋に入ると、朝の荷さばきが終つたばかりで、おばさんは下を向いて暖づけに忙しそうで、ちよいちよい顔を上げて、話にあいずちを打つていたが「今日は珍らしい帽子をかぶつていますね」と笑いを浮べる「これでも僕の苦心発明だからな」と答えて指の先で帽子の上をたたいてカンカンという音を立てて聴かせた。これは麦わら帽を濃い茶色の絵具で塗り込んだもので、内側を返して「正体はこれだよ」と笑い出したところ「なんぼ発明でも特許でも、それでは変だから笑が帽子一つ寄附するからね」と独り合点して奥の方へ行つたかと思うと、やがて調髪に切り換えたように帽子が珍らしい時代になつたけれども私などそうはいかない。子供のころから、さんざん金縛石の唱歌を歌わせられたものの害石でなかつたせいか、玉の光りも添わなかつたが頭の方は自然に任せたまゝで光輝く帯を得るように出世したから防寒のため冬は毛糸の手編み帽子をかぶる習慣になつている。

去年あたりから日本でもブランスから輸来したビークド・ハットと呼ぶ毛糸編みの婦人帽が流行して大体黒色が多く偶に白い色もあつて、後方が三角型に尖つて先端からヒモがたれて玉の玉が二つ下つている。この玉の緒は短くした方が落ちついて上品であろう。日本人の体格は身体の割合に顔が大きいといわれるだけに、大型の婦人帽は姿態の調子がはずれ易いかと思うので矮に密着したものが無難なような気もする。むしろ毛玉でなく先をくばませてヒダを二つ三つ作つたのが面白くないか。私が興味を引いたのは光りの強い一寸折帽を五つ六つ抱えこんで現われたので私もあつけにとられたがおばさんの解説は次のようなわけ。

息子が東京の帽子商に勤めて、注文取りのため地方廻りの途中二三日家に帰つて来たところで、沢山の見本がある中から寸法が合う物があれば進呈するとの話で、私は「商売用でしようから遠慮します」と固辞したが「心配しないでよいのよ、差し支えない品物なんだから」といわれたので「そうですか、それなら、もらいましよう有り難う」といつて新調の茶の帽子をかぶつて店を出かけ片手の麦わら帽は近くのゴミ箱に破れ傘のように投げこんで行つたものである。近ごろは無帽の流行が世界的らしく特に若い男達はスマートなものおよび二十九年四月入学児童

内郷の豫防種痘

内郷町役場衛生課では二月八日から十九日まで毎日午後一時から同三時まで次の場所で予防種痘を行う（カツコ内は検診日）

▽八日御厩小（十五日）▽九日役場前（十六日）▽十日内町小（十七日）▽十一日川平小（十八日）▽十二日宮小（十九日）

該当者は二十八年三月一日から十二月三十一日までの間に出生したもの

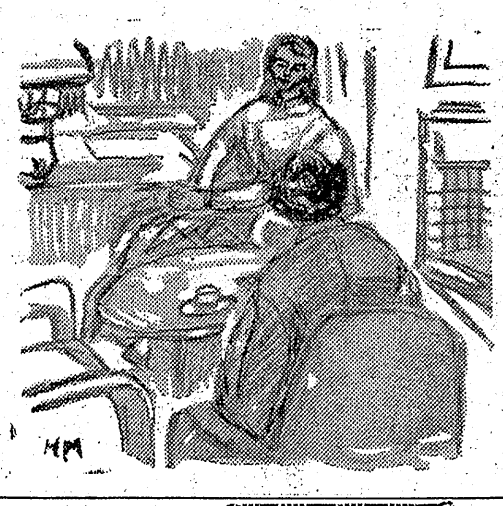

「あたし、あんなに夢中になつて勉強したの、美夜子さんがいたからなのよ」

美夜子は黙つて微笑した。

「とに角、美夜子さんがクラスにいたことは、あたしの幸福だつた。苦しかつたけど結果的には」

「あたし、一向知りませんでしたわ」

恥しそうにいう美夜子、由美はほのぼのとした優しさにうたれそして妙な抵抗を心に感じた。和やかな沈黙の後、美夜子は津田に頼まれたノゲツセマネの夜のことを話した。

「あたし、黙つて持つてきてしまつたの。津田さん、怒つてやしなかつた」

由美は、さも可笑しかつたというように笑つて、密柑を一つ頬張つた。

「いゝえ、ただ、お友だちから寄贈された本なので、お読みになつたら直ぐ戻していただきたいつておつしやつていましたわ」

これだけいうのに、美夜子は冷汗をかいた。

「勿論、お返しするわ。そのうち。だけどけちんぼね、津田さんたら。あんな本くれたつていゝじやないの、ねえ！」

「あたし、実は頼まれましたの今日持つてきてくれつて」

美夜子はホツとして溜息のような息をついた。

「そう、でも今日はむずかしいわ。だつて、妹が持つていつてしまつたの、おことづけお願いするわ、明日持つてゆくつて」

「えゝ、どうでしたあの小説」

「案外、よかつたわ！美夜子さん、鳥居信雄御存じ？」

「津田さんの、お友だちなの」

「一寸線が細い感じ、でもあの純粋さは恐ろしいようだつたわ、あたし身ぶるいした」

由美は思いだしたようにそつとした。美夜子も感染したようにふるえた。ふと二人の眼と眼が合つ

×　×

遠街 47

宮森明夫
丸山久壽畫

風呂からあがつて由美がお化粧をしていると、美夜子が女中に案内されて入つてきた。

「まあ…珍客だこと、ほんとに久しぶり」

由美は大様に落ちてみせ、さつさとお化粧をすませた。二人は思いだすまゝに、昔のことなど語り始めた。女学校時代、二人はクラスで二三を争つた好敵手だつたので、自然話はそんなところに落ちた。美夜子はひかえ目に話し、由美にはわだかまりがなかつた。

ラジオは古山
新味の魚閂
平市平和通り
電話六三三
新しいDPは富士
ラジオは藤越
毛布 平専門店 中野洋品店
【最高級品】シンガー ブラザー トヨタ スクラム パイン
石川ミシン商會
平市2丁目 電1232
何でも靴なら ダルマガス
平指定商 チケットの店
平・銀座 電1104
定期預金 貯えありて夢も安らか 大東相互銀行
カメラは田中

有名メーカーの新柄着尺2000反に限り
(1ヤール)50圓で毎日超特價大提供中！
☆舊正月衣裳☆
足利銘仙・伊勢崎銘仙
実用お召・八王子銘仙
特別値段発表！
☆實用綿反☆
綿夜具地・綿裏地
綿縞反・綿白格子
寒什品 店頭店内発表！
贈つて便利な 商品券
皆様の利益を護る店
大黒屋平本店

アメリカ
中古品
純毛セーター
婦人用セーター 百圓より
子供用セーター八〇圓より
その他見切品オーバー
大特価大売出し
売切れぬうちにお早く
平市南町平舘通り
石盛屋

平驛前
壽百貨店 二階
機械二百台備付
平ゲームセンター
パチンコ遊技場
開店中

■移轉お知らせ
毎度御引立を頂き厚く御礼を申上げます
今度左記に移転いたしましたから何卒旧に倍し御愛顧のほどお願い申上げます
平市新田町通り(田町十番地)
よしだ美容院
吉田ミサホ

肛門科
外科
上田醫院
平市南町(平局裏通)
電話一二九番

信頼出來る商品 それは外観だけでは分りません
一冏萬年筆店
(専)会員の店
三十年の経験ある専門店で御選び下さい
平市中央通り電三九九

植田隨一の割烹食堂
自慢の江戸前壽し
魚庄大衆食堂
植田町本町 電話二〇八番

家具のことならたんの家具店へ
御婚礼と新家庭を持たれる時の家具の一切の御相談には是非たんのへ御相談下さい必ず御期待に添う様に致します
丹野家具店
植田町 電二〇一・二五七

保全經濟會を全國一齊檢索

關係書類を押收

小池檢事らが出動

地檢平支部小池次席檢事ほか係官六名は最高檢察庁の指令により二十七日午前十時平市十五丁目一三の二〇保全經濟平出張所＝所長大場憲雄氏(ま七)＝を外國為替管理法違反及び詐欺容疑で家宅捜査を行い金錢出納簿、日報、傳票類及び現金二百円などを押收した

全國金融界で大きな波瀾を起した保全經濟会の金融停止は出資者を驚がせた上他の金融業にも影響を与えたものが大きくその成行きが注目されていたが去る十三日で同会は事業停止し二十六日同会伊藤理事長は二十七日逮捕状を執行され、同時に全國数十個所にある出張所の一斉取調べが初められたもので、平出の供述調書二十九通を押出、来月張所は去る二十七年四月一日から開店して僅か一年九カ月の寿命だつた

大場同会平出張所長談＝我々從業員四名も各々出資者なので困つています、私らは去る十三日で解雇され新しい同会出資者組合の事務手続きを現在まで続けてきたが一月分給料はまだ本社からもらつていない始末です

なお平出張所扱い出資者は百五十名、預金額は凡そ十五百万円で一人平均十万円、最高預金者は百万円である

(写真は保全經濟会平出張所の家宅捜査)

十万圓盗難

名古屋市中村区中村町洋服卸商横山巖雄さん(三七)は二十六日夜常磐線下り急行一二〇一列車(平発十一時一分)内の勿来―平間で車掌室においた北海道開拓銀行発行額面二十万円及び帶広銀行約束手形額面九万五千七百七十円とワイシヤツなど在中の大型布製ボストンバツク一個を盗まれたと平鉄道公安室へ届出た

自轉車を盗む

湯本町八仙二五無職松下昭二(三七)は二十六日午前十時ごろ同町八仙地内、千代田殖産前から同所勤務の川崎登さん所有中古自転車一台三千円相当を盗み湯本地区署に捕まつた、余罪ある見込

二高校歌成る

作詞 新妻久滿夫氏

県立平二高ではこのほど同校主事新妻久滿夫氏に依嘱し校歌を作製した、作曲は磐女高岡井正武教官に依頼する筈完成した作詞左の通り

一
白雲のたなびくきはみ
空遠く隅伽井を仰ぐ
学び舎はこゝにしてたち
勤労の学徒は集ふ
もろ手ぐみひたに進むと
二高 二高 あゝ母校そ
われらの二高

二
むつみあふ心一つに
四とせの道遠けれど
若々し生命のたぎり
朝夕に眞を探りて
今日の日も倦まずはげまむ
二高 二高 あゝ母校そ
われらの二高

三
世のあらしはげしかりとも
なりはひの道つらくとも
たゆまじなわれらの契ひ
黎明の光求めて
咲く花の盛り待たなむ
二高 二高 あゝ母校そ
われらの二高

證人尋問終る

來月八日から辯論に入る

平事件統一派旦三十三回公判は二廰をめぐり同鉱労組側に対し入坑立入禁止は從業員の生活に影響するから会社側と交渉すべきだと勧告していたと証言した、これで統一組の被告弁護人申請の証人五十四名(申請六十名、うち六名は却下)の証人尋問が終り、検事側から分離派被告加藤惠一ほか十二名は二十六日午前十時ごろ平支部法廷に被告七名が出廷してひらかれ平市十五丁目弁護士大嶺匡氏ほか三名の証人尋問を行つた

大嶺氏は事件当時の目撃は裁判所に居たため判らず新聞で始めて知つた、事件以前矢郷炭鉱從業員解

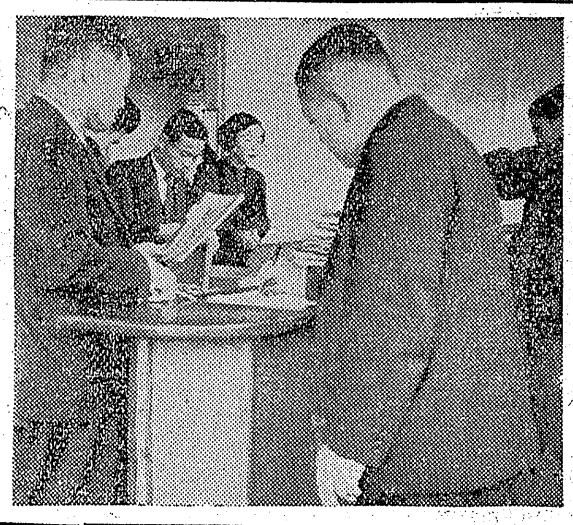

(写真は保全經濟会平出張所の家宅捜査)

内縁の妻に支給

労災金を廻る醜爭

落盤事故で死亡した二十八歳の青年に支給される労災保険金五十万七千円をめぐつて「私は罹災者の内縁の妻だつた」と名乗り出た五十一歳の老婦人と「罹災者は数年前に行方不明となつた私の愚子だ」という実母が鋭く対立、五カ月にわたつて保険金の請求権があるとして二十六日内縁の老妻に保険金を支給し、年令の差を越えて結ばれた老婦人と背年の愛を祝福した

問題の罹災者は昨年八月二十一日(金)から平労基署に内縁の妻として保険金の請求書が出されたが、同署では二十八歳の夫と五十一歳の内妻という親子ほどに差のある年令に不審をもつて調査していたところ、今度は岩手県和賀郡湯田村字湯本の加藤アサヨという婆さんから「加藤久雄は去る十七年家を出たまゝ行方不明となり廿六年七月捜索願まで出した私の愚子だ」と保険金をめぐる内縁の老妻と実母の請求権争いがもちあがつた物で、同署で調べたところ加藤久雄さんは家を出てから轉職などをして各地を渡り歩き廿二年十月ごろ前夫に死別して四人の子供を抱えた三神キヨさんと村内で同居していた三神キヨさんが内縁の妻として保険金の請求権があるとして二十六日内縁の老妻に支給されたもので、三神さんが内縁の妻だつたという話に驚いている、なお労災保険金の請求権の順序は❶妻(内縁関係を含む)❷生計を維持していた親族(子、父母、兄弟など)❸他人でも罹災当時生計を維持していたもの❹生計を維持していない親族となつている

平労基署志賀労災課長談＝妻と親から二重に請求書が出て争つたことはあるが、親と子ほどに年令の違う内縁の妻から請求書が出て保険金を支給したのは始めてだ、当署では死亡当時生計を維持していたという理由で支給した

湯本の成人祭

湯本町公民館共催の成人祭は二十六日午前九時からホールにひらかれた、成人二百五人に対し成人証書と記念手拭を贈つた後、成人の代表三神キヨさんが「加藤久雄さんから平労基署に内縁の妻として保険金の請求権があるとして二十六日内縁の老妻に支給されたもので、三神さんが内縁の妻だつたという話に驚いている、なお労災保険金の請求権の順序は❶妻(内縁関係を含む)❷生計を維持していた親族(子、父母、兄弟など)❸他人でも罹災当時生計を維持していたもの❹生計を維持していない親族となつている

平労基署志賀労災課長談＝妻と親から二重に請求書が出て争つたことはあるが、親と子ほどに年令の違う内縁の妻から請求書が出て保険金を支給したのは始めてだ、当署では死亡当時生計を維持していたという理由で支給した

青色申告會

湯本で設立

湯本町では二十六日公民館に町内商工業者五十名を集め青色申告会を設立した、税務法令の研究を行い経理知識と経営の向上を図るために規約の審議を行い役員を次の通りきめた

▼会長畑為七▼副会長飯淵繁三郎▼理事相馬榮二、岩野留作、若松隆

ボンベ盗む

植田町番所下呉羽工場日魯天中根濟四郎(三七)は去る二十三日午後十二時ごろ植田町合町通り峠口鍛冶屋所有の物置からボンベ四本、内田人村石住宇わらび平地内の柿の沢発電所建設山田組すい道掘さく工事現場で落盤のため生き埋めとなつて死亡した赤井村不動窪加藤久雄さん(三七)で、死亡直後に罹災者と同居していた三神キヨさん(村字湯本の加藤アサヨという婆さ

出火見舞御禮

二十七日廃店小火の際は早速お駈付下され御見舞を頂きまして誠に有難うございました

混雑にとりまぎれ御見舞を頂きながら御芳名お伺いもれもあると存じますので略儀ながら紙上にて御礼申上げます　なお営業には全然支障ありませんでした

御安心願うとゝもに倍旧の御引立のほど御願い申上げます

平市三田小路電七三六

割烹 味郷

井戸川安信

近火見舞御禮

大塚靴と運動具店

バー

の井

ホーマーバチンコ

玉半

二本瓦斯充塡二本、空瓶外錦町から一本計五本を盗み出し錦町中田小見古物店に一本一千円で売却方を依頼したことが解つて二十四日植田地区署に捕まり二十六日身柄送検

田町の小火

アイロンから

二十七日午前三時二十六分ごろ平市三丁目三田小路御菜ノ味郷＝井戸川安信さん(三七)＝方二階座敷から出火、壁をこがしたがすぐ消し止めた、アイロンを掛けたまゝ外出、はなし電線が焼けて壁に燃え移つたもの、損害は軽微

論文入選者

湯本町公民館では二十三日締切で

近火見舞御禮

大黒屋平支店
大寶食堂
ギオンバチンコ
バッカス
まるさん食堂
玉川壽司
石書店
平バチンコ
奥の目留
鳥松
蛇の目壽司
梅原利三郎
大黒屋大丸店

新しい年…
貴男の感覚に
マツチした
新しい型の…
レデーメード
"サンシャイン"
オーバー セビロ
Sun SHINE SANTOKU

本かね
平電203

◇急募◇
女子事務員
▽学歴・新制高校卒程度▽年令 二十歳前後
▽計算事務の出来る平市内在住の方▽履歴書本人持参、保証人要す▽委細面談の上
平小綱宮町(電七六八)
東北硝子株式會社

お知らせ
内郷町のお客様で当店へ皮手袋の修理をお頼みになられましたお客様に申上げます
御依頼の皮手袋出来ておりますが御住所の控を当店の不注意から紛失致してしまいましたので誠に申訳ございませんが大至急で来店下さいませ
洋品の店 やまと
平市三丁目 電1130

時計とカメラ
常磐炭礦指定
チケットの店 西山時計店
湯本町電二五七

新設電話のお知らせ
電話一七三番 製材工場
電話一、九五一番 麺工場 自宅
何卒御用命御引立の程御願申上げます
平市久保町
遠藤木材合資會社
遠藤製粉麺工場
遠藤忠治

日刊　1カ月金100円郵送126円（除月極）定価一部5円　（第三種郵便物認可）　いわき民報　夕刊　昭和29年1月28日（木曜日）　第2358号（4）

愛読者優待映畫鑑賞会

『東京物語』へ御招待
先着百名様に限る

松竹大船映画「東京物語」は愈々二十七日から平市平館で上映開始しましたが、本社では左記規定で愛読者を無料御招待しておりますからお早くお申込下さい

▼御招待はいわき民報愛読者に限ります▼四人から六人位のお子様（男女の別は問いません）をお持ちのお父さんかお母さん先着百名様に御招待券を差上げます▼御希望の方は本社愛読者優待係へ至急お申出下さい

なお二十六日現在の優待者氏名は左の通りです（敬称略）

▼平市鈴木市三▼内郷町斉藤久義▼平市鈴木トヨ、山名隆雄、中井元、鈴木菊松、加藤義久、菊地恵知、荻野ハル、鈴木広成、涌井長久、吉田テウ、茂木茂、石山ユキ、新妻知憲子、根本辰尾、石橋武次郎、高木スミ（以上十六名様）

御返事が遅れてすみません。昨年は旅行が多く多数見落しましたので旬報のベストテンもお断りした程です。だから邦画の方は紙上の解答にはならぬと思いましたが、とにかく書くだけ書いておきます。御不満の点はお許し下さい。

洋画ベストテン

❶禁ぢられた遊び❷ライムライト❸巴里のアメリカ人❹探偵物語❺静かなる男❻河❼殺人狂時代❽ホフマン物語❾第三の男❿天井桟敷の人々

右のうち「ライムライト」「殺人狂時代」が最も困難な順位だつた。チャツプリンの特に個性の強い面白さは他の作品と較べるというようなバランスがとれない。なお「文化果つるところ」「地上最大のショウ」「見知らぬ寝客」の三本を落すことに頭を悩ませました「第三の男」を外して「文化果つるところ」を入れようかとも思つた。

問題の「風と共に去りぬ」は年代の上から同列に置き得ぬものである。若しもこれらの近年度作品とならべるなら第八位あたりに置かねばならぬ。「黙十録」の四騎士」「バグダツドの盗賊」（故ダグラス・フエアバンクスの作品）に次いで並べたいこの超大作を今日の映画と同列に置き八位のあたりに埋めるはしのびない。その故に「風と共に去りぬ」は別格として大作ベスト映画として置く方が私としては気が休んずる。

日本映画は紙上御紹介の半分を見落しているので推挙の資格はない。強いて挙げるならベスト・スリイにさせて頂いて。

❶あにいもうと❷雨月物語❸雁この三位について「煙突の見える場所」「祇園はやし」「夫婦」も加えたいところだが、むしろ「青色革命」「愛人」の新鮮さが頬もしい魅力であつた。

（筆者は「映画の友」編集長）

懸賞論文に特選作
成人の日を迎えて

田中幸子

「成人の日」という言葉は、もうすでに何回か耳にして来た言葉である。だが、自分自身がその該当者になつてみると、少しも実感が伴つて来ないのは何故だろう。新日本祝祭日になれて居ない所為だろうか。いや、それぱかりでは無いと思う。そもそも「成人の日」というものは、成人になる人を祝い励ます日だそうだ。しかしだれが祝い、そして励まして呉れるのかはわからない。一般社会の人か、家族か。どちらにしろお芽出度い日であるという。何故お芽出度いのだろうか。人生の第二の出生、もしくは出発点であるところの大人になる日だからだろうか。もしそうだとしたならば、私は至極迷惑千万である。学生時代には子供扱いをされると、よく憤慨したものである。そして客観的に見た大人の世界というものに対してある種の仄かな憧れを持つて居たのである。それは活動的であり、希望に充ち溢れたものであつた。

しかし、現実の大人の世界に入り込んで満十九月、果してそこに何を見出したろうか。そこには、大人の世界の醜さ、複雑さ以外の何物も無かつた。しばし暗然としたそこに有るものは、失望のみであつたのだ。その非活動的な態度、民主々義とは名のみで、今もつて長いものには巻かれろ主義、その為に、時と場合によつては往々にして自らの良心迄をも偽らねばならぬとは。私が大人達にまじつて先ず第一に感じた事は「はすの花少し曲るもうきよかな」の一茶の句そのままであつた。どれ程、この句に共鳴を感じたことか。この様な大人の世界をまざまざと見せ付けられた時には、自分という者をすつかり失つて居た。そしてふと、我に帰るという知れぬ焦そうにかられた。次第に、自分もそうした大人の一人になりきつてしまうのだろうかと考えると。

だが、それ等にも少しずつなれて来ると、大人は一体何に生き様としているのかと考えた。大人は何を考え何を望んで居るのだろうか。私達の希望に充ち溢れた若々しい感覚な根を下す余地もない学生は学生、大人は大人と余りにも判然としすぎている現在の社会に憤慨を感じる。そこには何等かのつながりが無ければならないと思う。それが何であるかは判らない、なにしろ或る一貫したものが有るべきだ。

現代の青年は「ゆめ」を忘れているとは、よく喝かされる。それは現代社会が夢多き我々青年達に「ゆめ」というものを忘れさせる程に現実的すぎるからである。〃BOYS BE AMBITIOUS〃等という言葉は幾世代か前の遺物にきり思われない。私達は「ゆめ」を肩る事が出来ない。いや、恐ろしくて見られないのである。米ソを最り開む世界に何等の影響をもゆるさぬ如く、私達青年もその一瞬の刹那刹那により他には生きられない悲しい存在なのである。

これ等からして、私は大人の世界に入りたくないのである。そして再び戻る事の出来ない十代に対して深い愛着を感じるのである。大人になりたくない。こうした愛着というものはいつの時代にも断つ事の出来ないものであろう。十代へのノスタルジアー永遠に人間の心の故郷であるかも知れない。しかし、この十代への愛着のかげにも、心から大人になつた事を喜び、自覚する事の出来る様な「成人の日」でありたい。

私達は表面だけの見せかけに騙されてはいけないと思う。常に真実を求めて止まない態度であり人の世界にも、どこかにその良さがひそめられているに違いない。

そして、苦難を克服し、超越して、独自の境地を開くのこそ、私達青年に課せられた今後の大きな問題ではなかろうか。私はまだまだ希望を捨てたくない、私達の人生はこれからではないか。

一度位の挫折で希望を捨てはいけない。失敗に失敗を反復に反復を重ねてこそのみ成功は可能なのである。（湯本町下浅貝十九歳）

学苑

給湯場完成

磐女高では工費十五万円で校舎中央廊下に生徒の給湯場をつくつていたがこのほど完成した、給湯場は三坪ほどの全面タイル張で湯わかし釜二基と蛇口十六を備え一度に百人位の生徒が入浴できる。

植田小作品

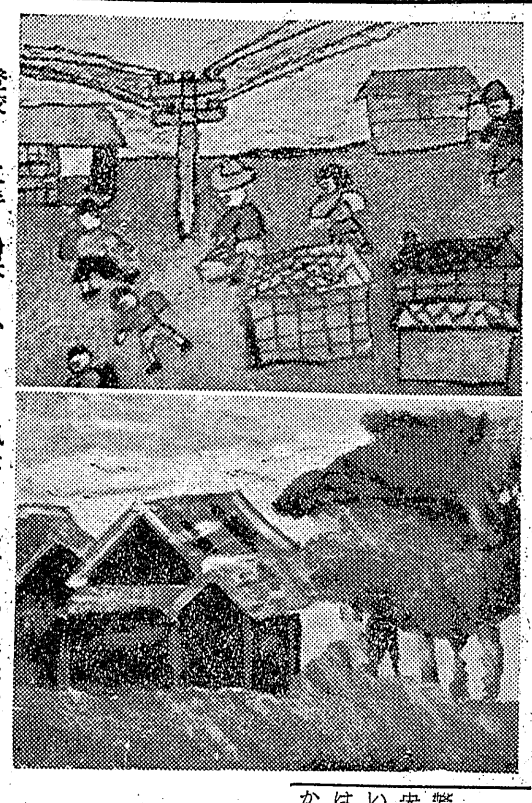

登校　二年　本弘　風景　五年　池口香洋子

委員選挙　研究発表　六年　一ノ瀬文枝

委員選挙　研究発表　六年　市川陽子

今日の映畫

各館とも二日まで

★平館　夜6・30　東京物語　純情社員
★民劇　夜6・30　真田十勇士大会　オクラホマ無宿　国境の狼
★聚楽館　夜6・25　男の叫び　進め龍騎兵　色彩マンガ（ネズミのハイド氏）
★ひかり座　夜6・12　初祝い潜水港　海賊黒ひげ（天）
★世界館　夜6・45　にっぽん製　姫君と海賊（天）　ディズニイ色彩漫画（ブルートの魔法ラ

今晩のラジオ

27日

◇NHK　一三六〇KC
六・〇〇（那）郷土風物史
六・一五　落語　三木助ほか
六・四〇　エンタツの名探偵
七・〇〇　花の生涯
第二七・二〇　ハム・ハイ・ザ・ムーン
九・一五　希望の扉座　林伊佐緒ほか
九・四五　婆をめとらば　エンタツ
◇ラジオ福島
六・一五　今宵の歌合戦　ヤットン節
七・一五　坊ちゃん社員
七・四〇　あの町この村　東山村の巻
八・〇〇　S盤アワー
八・四〇　放送劇「無邪気な女」
九・〇〇　ドレミファゲーム
九・一五　邦楽演奏会
九・一五　コメディ
一〇・一〇　パイプオルガン
一〇・二〇　夜のハーモニー

開花亭のパン

Columbia　コロムビアラジオ　きれいな音！　サービスカード付
レコードプレヤー・電蓄
特約店　日東商会　平二丁目

肉の御用は　三二三屋へ　TEL・323

竹き石ころ枯れ木いずれも花　藤越　小名浜　平市

娯樂殿堂
松竹、東映、新東寶
三大映画会社の超作品と内外のニュースのほか二社の洋画を上映しております
菊多劇場
植田町電七七
★暖房装置完備★

外空函で50万円のダイヤ指輪が当る！　安心してお酒がのめる
肝臓の働きを活潑にする　メルチオニンB12錠
愛用者には空函送附方を無料サービス
市座　平銀　あこう　電4・4

十五馬力モーター　格安譲ります　姓名在社（4）

品　踊る
商人は喜ぶ
心持よく客を集める
陳列店頭装飾
見・聞・呼
ケース
新しく
平689番
平公園前　吉村ガラス
大小男女店員募集
外務員求む