夕刊 いわき民報
発行所
平市田町48 電381 1222
いわき民報社
編集兼印刷発行人 田原登

洋品 セーター 毛布
中野洋品店
平・二 電5・3

電力値上げ反對
大工場が協議猛運動

政府に提案した全國九電力会社の電力料金値上げに対する本県の値上げ反対運動は会津地方町村会を皮切りに大竹県知事も同調しているが、石城地方では大口工場を数多く持つている関係から早くから反対し石城地方事務所では二十九日午前十時から郡内の大日本炭鉱、隅田川炭鉱、常磐炭鉱、岡本ゴムKK、吉河炭鉱、大阪造船、専売公社小名浜製塩工場の電力技術関係者が集まり値上げ反対運動方針を協議した結果、東北電力KKの値上げ率二割四分九厘に対し各工場、炭鉱毎の料金値上げ率が十割から五割と異なつているため石城地方事務所では電力料金値上げ率資料用式を提案し各工場、炭鉱に値上げ率資料を二十日までに作成させることに決め、近く反対運動を猛烈に起すことを申し合せた

先ず助役が難産
前阿部平助役を起用の肚
町議會に反對空氣

日間は関係方面への挨拶や会議へ顔を出すやらで日を送り、二十八日には県庁へ新任挨拶のため小泉企画課長を同道して出福、その足で港湾問題で真直ぐ東京へ、こんな調子で一週間は過ぎたが早く欲しいのは女房役の助役と収入役でこの対策については頭を痛めているようだつた

○…なぜ早く決められないのか？

下手に提案しようものなら議会の同意を得られないからだ、では立花町長が考えている女房役とはだれか？、これは中々面倒で結論からいうと平市前助役阿部治英氏が意中の人らしい小名浜から助役を探し得ず平から持つて来るわけはない立花氏の選挙運動に力のあつた鈴木貢次郎市議（例の大嶺副議長不信任の提案者）とこれに連がる平市切つての土木ボス強口唯七郎市議の線で阿部氏を起用する肚を決めたものらしい、これに対し立花氏は「土木行政に明るい大物」を持つて来たいと云つている、果して阿部前助役が適任かどうか今町議会方面でも大いに関心を高めているわけだ

○…或る人は阿部助役が実現したら当時平市で曲つた学校を建てた役場では助役乗鹿島支所長八代襄定氏が本助役が決まるまで助役」「平市が二つに割れて揉んだよ」と挨拶、二十五、六、七の三日は関係方面への挨拶や会議へ顔を出すやらで日を送り、二十八日には県庁へ新任挨拶のため小泉企画課長を同道して出福、その足で港湾問題で真直ぐ東京へ、こんな調子で一週間は過ぎたが早く欲しいのは女房役の助役と収入役でこの対策については頭を痛めているようだつた

○…なぜ早く決められないのか？

下手に提案しようものなら議会の同意を得られないからだ、では立花町長が考えている女房役とはだれか？、これは中々面倒で結論からいうと平市前助役阿部治英氏が意中の人らしい小名浜から助役を探し得ず平から持つて来るわけはない立花氏の選挙運動に力のあつた鈴木貢次郎市議（例の大嶺副議長不信任の提案者）とこれに連がる平市切つての土木ボス強口唯七郎市議の線で阿部氏を起用する肚を決めたものらしい、これに対し立花氏は「土木行政に明るい大物」を持つて来たいと云つている、果して阿部前助役が適任かどうか今町議会方面でも大いに関心を高めているわけだ

○…或る人は阿部助役が実現したら当時平市で曲つた学校を建てた役場では助役乗鹿島支所長八代襄定氏が本助役が決まるまで助役

難航する立花町政

小名浜町では就任早々の立花町長が助役、収入役の選任でどんな手を打つか、二十六名の議会定員に対し四名の少数与党を引つれて立つた同町長だけに第一の難関に打当つた形で早くも難産説が出ている

○…立花町長は土曜の二十三日初登庁し吏員を前に「首は切らない」と公約（？）して先ず吏員に安心感を与え「どうぞ協力して下さい」と挨拶、二十五、六、七の三日は関係方面への挨拶や会議へ顔を出すやらで日を送り、二十八日には県庁へ新任挨拶のため小泉企画課長を同道して出福、その足で港湾問題で真直ぐ東京へ、こんな調子で一週間は過ぎたが早く欲しいのは女房役の助役と収入役でこの対策については頭を痛めているようだつた

○…なぜ早く決められないのか？

下手に提案しようものなら議会の同意を得られないからだ、では立花町長が考えている女房役とはだれか？、これは中々面倒で結論からいうと平市前助役阿部治英氏が意中の人らしい小名浜から助役を探し得ず平から持つて来るわけはない立花氏の選挙運動に力のあつた鈴木貢次郎市議（例の大嶺副議長不信任の提案者）とこれに連がる平市切つての土木ボス強口唯七郎市議の線で阿部氏を起用する肚を決めたものらしい、これに対し立花氏は「土木行政に明るい大物」を持つて来たいと云つている、果して阿部前助役が適任かどうか今町議会方面でも大いに関心を高めているわけだ

○…或る人は阿部助役が実現したら当時平市で曲つた学校を建てた役場では助役乗鹿島支所長八代襄定氏が本助役が決まるまで助役

磐高附近に四十戸
見事に市営住宅並ぶ

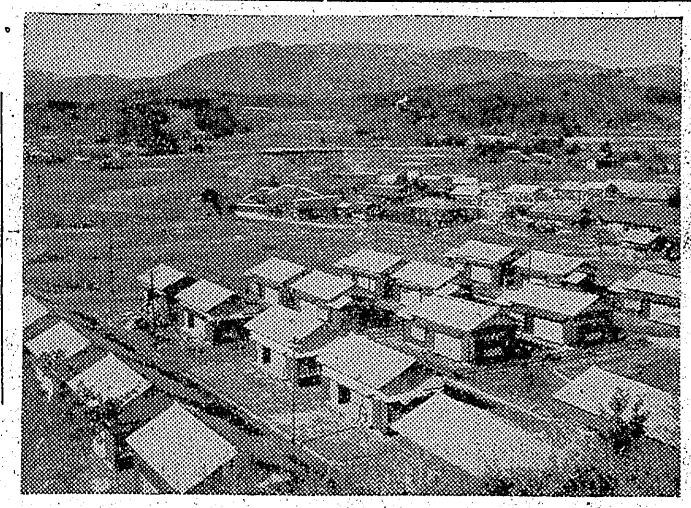

今度入居者が決まつた市営住宅は十一坪型と九坪型とあり十一坪は十戸、九坪三十戸で十二坪型は磐高前と磐高の下（七軒町）九坪型は全部磐高下である、十一坪型は建築費二十二万円（附帯工事費など入れると二十万円）九坪型は十九万円（二十五万円）でいずれも一戸一棟十一坪型は六畳、四畳半、三畳の三間に台所（一・五坪）両便所（〇・五坪）九坪型は六畳・四畳半の二間に台所（一坪）両便所（〇・五坪）物置（一坪）で両型とも近代的なスマートなものたゞ請負者によりしつかりしたつくりとやはなつくりのあるのが欠点、なお家賃は十一坪型千五百円、九坪型千百円（写真磐高下に建つた市営住宅）

城坂踏切について

田原登

平市城坂踏切は請願踏切り（鉄道側に使用料を支払うもの）に切換えられ、こゝに跨線橋を渡る額が持ち上つて、水銘局でその設計を作つて貰れた、三百万円くらいで出来るが附属物も過ると工費四百万円近くかゝるという、そして造る意志があるかどうか一月一杯に返事して欲しいと水鉄局の注文である。

これに対し市の建設委員会では強口、鈴貢氏らが元通り使用料のとられない普通踏切にしてもらつた方がよいと四名が打ち連れて廿七日上京、高木、関谷（元次官）両代議士に陳情した若しこの運動が効果があつて金のかゝらぬ踏切になれば市は財政難の折柄だから至極結構な話だが、いまゝでこの連中がやつて来たことを思い出すと市民の血税を旅費としてムダ使いされるんじやないかと心配なのである。

平安橋を渡るときのことを思い出せばすぐ判る、高木代議士らがこれを造つた方がよいといい出したが、結局陳情書一枚出したワケでなくたゞ市の御馳走を食つたくらいで手離し、踏橋市長時代になつて関内通勤委員長に奔走してもらつたから出来たものである、この平安橋を造るときも併行して城坂踏切問題を同時解決してかゝるべきは常道なのだが、強口氏らは非常識というか無視道というか政治常道を踏まずあとで政治的に解決するから先ず平安橋を作れと強うなので危険な話ではあるが解決するというのだから一同反対するワケにも行かず、平安橋を先ず作つたのであつた。

ところが出来上る早々から鉄道側が怒り出し城坂踏切を廃止するとの通牒が効果があつて金

内郷、永戸、箕輪
合併協議會を結成

内郷町永戸箕輪村合併協議会は二十八日内郷町役場にひらき、規約の審議を行い発足した、役員は次の通り

▼会長沼田一夫▼副会長大和田勝男

なお二月五日午後二時から両町村の行政、財政の資料を持ちより調査研究を行う

書道審査員に推選さる
長谷川主事

湯本町公民館主事長谷川栄氏（四七）はこのほど全日本書芸文化院中央本部（部長桑原翠邦氏）から第五回全国書初展の中央審査員として推選され二月上旬審査のため上京する、また同氏は昨年七月福島大学に開設された文部省主催の東北地区社会教育主事講習会に出席、成績優良だつたので二十五日県教育委員会から郡内初の社会教育主事として推せんされた（写真は長谷川氏）

天気予報

廿九日

「今晩明日」とも北西の風時々やゝ強まり晴時々曇り、山沿い地方では小雪がちらつく、海上今晩明日ともまだ季節風がやゝ高く風波が高いので漁船は引続き注意を要する

岡カ見物

平競輪が始つてから三年この間の利益金が四千百万円儲かつたと市では喜んでいる、今後も儲かるようで市の財政にプラスとなつたことは諸橋市政の運営よろしきを得たもので先ず御同慶に耐えない▼然しこの利益は地下から取つて来たかでも無ければ、海から揚げた金でもない、みんな人のフトコロの財布から絞り上げた金である、バクチのテラ銭みたいなものである、競輪が余々さかんになり競輪場が補強工事をやつて綺麗になるときは反対にファンの財布が軽くなりキタナクなる理屈である▼金が有り余つて使うのにどうしたらよいだろうと心配する人々の財布からだけ絞り上げるのなら大したことはないが、ファンをながめて見ると案外そういう裕福な人でなく貧乏な連中が多く押し掛けている▼だから競輪には家庭悲劇があちこちにも起ている決してホメたものでないことは今更申し述べる必要のないことだ、それをやらなければならないということに問題がある、馬鹿固いことをいうなという声がそちこちから聞えるが道理に二つはない、民の経済を富まし平和な生活をさしてやり度いという希望があれば競輪といわずパチンコといわず、バクチ行為は一切やらせないようにしなければならぬ、そして節約してウンと働く、これを実行しない限り民のフトコロが裕福にはならないであろう

天うつり

上つて、水銘局でその設計を作つて呉れた、三百万円くらいで出来るが附属物も過ると工費四百万円近くかゝるという、そ

横綱吉葉山　關脇時津山
東京大相撲一行
大關三根山　前頭備州山
名寄岩外一七〇余名
期日　二月八日午前六時から（雨天順延）
場所　植田中學校々庭
入場料　本吉売一人二〇〇円　前売一五〇円
学生團体割引
主催　磐農商普通科独立促進連盟会
後援　磐植田町役場、植田町各種團体

御宮　製造販賣
平市新川町一（電一九四八）
橋本屋商店

どなたにもお氣に召す
新柄極上の既製品と
服地を豊富に取揃えました
連合売出し中　特価で販売
何卒御来店を
致します、
大和屋呉服店
植田町台町通　電話三六

植田町　電話七一番
森合歯科醫院
院長　森合芳男
副院長　森合通雄

舊正月用
コンロ用
白灯油特賣會
旧正月用としてコンロ用白灯油（容器付）左記により特売致します
▽期間＝一月三十日より二月一日まで
十、日、月の三日間
▽場所＝大丸給油所（平市大工町）
及び各大丸営業所
▽数量＝一斗（新調容器付）
石油コンロからいやな臭と煙がなくなる
コンロの友をおすゝめします
株式会社　大丸
本店　平市三丁目大丸ビル2階
営業所　平・小名浜・四倉
日立・東京

二つの世界の対立、換言すれば資本主義社会と共産主義社会、アメリカを盟主とする西欧民主々義陣営とソ連を中心とする東欧社会民主々義陣営の対立は、その激しい影響を辺境なる極東の島国日本にも及ぼし、対内外的に幾多の問題を生んで居ります。MSA問題基地問題を始めとし、我等が最も誇りとする憲法、その改変問題が再軍備の問題と共に今年は大きく打ち出されて来ることが予想されます。この重大な時期に当り我々

懸賞論文に特選作
成人の日を迎えて（下）
高橋進

が実際に政治参与することになつたということは、それだけ我々の立場の重場であるということを認識し、徒らに行動することなく、冷静なる態度を保ち、先ず我々の考えを肥やすべく社会に対する観察の眼を開き、社会を詳細に観察し、それに依つて知り得た事実を客観的な立場で検討し、それを完全に自己のものとなし、始めてそれに対する具体的な方策を立てるべきであると考える。即ち社会を観察研究することにより始めて社会に対する意見が構成されるものでなければならないと考えます。

憲法改変の問題にしても、これを軽々しく決定することなく凡ゆる社会状勢を具に研究し現実に則した考えを導くことが必要なことであると考えます。社会を考えぬ現実を離れた反対のための反対であつてはならないと思う。

前にも述べた様に我々が成人として法律的な凡ゆる権利を獲得したということはとりもなおさず我々が成人として社会一般の諸法律を厳美に履行するという約束を社会に対して宣言したことになるのである、このことに関して現在の青少年問題というものを考えて見るとき、そこには政治的経済的な幾多の社会的欠陥が作用していることは否めませんが但し、我々がそれ等を皆社会的欠陥の故にのみ帰すして自らを顧ることなく安閑としていることは我等がその一人として許されるべきものではないと考えます。確に今の社会は種々の悪条件に満ち満ちているが但しそこには社会生活上だれもが守らねばならぬ規則がある。その規則を犯すものは、例えそれが悪法であるとしても社会の破壊者であるといわれよう。「悪法ではあつても法律は法律である」といつたソクラテスの言葉に我々法治国家の青年は、最大の尊敬を払うべきであると思う。徒らに反抗することなく、その様な社会ならしめる原因を静かに観察しそれを客観的見地より考え合法的手段を以つてこれが改革に参加しなければならないと考えます。

何度も述べた如く「知る」ということそは事物に対する正しい意見を構成する上に、最も重要な要素であると考えます。事物に対する正確な知識なしに行動することは程危険なことはないと考えますそれ故に私は先ずお互を知ることが我々相互の問題、日本の問題解決への第一歩であると考えます。過ぐる昭和七年五月十五日所謂五一五事件の時、無知な過激なる青年士官の銃弾に倒れながら「話せばわかる」と叫んだ犬養毅の言葉に我々はそれを肯うことが出来ます。あの時彼等がお互に話し合い理解し合つたならばあの様な悲劇もひいては今度の戦争も未然に阻止し得たであろうと考えられます実に知ることそは凡ゆる問題の根本的又恒久的な解決をもたらすものであることを私は信じて居ります。

以上いろいろと感じたことを述べましたが最後にこれから社会に出て行くに当つてはこの様にいろいろ困難な問題に直面するでありましようが、我々はこれに憑することなく又絶望することなく「埋骨豈惟墳墓地、人間到処有青山」という考えを持ち「求めよ、さらば与えられん」という聖書の言葉を信じ新しき人生の船に帆を張つて逆風と戦いながら何時か順風に帆をはらんで疾駆する日を求め希望と大いなる喜びを持つて元気に出発しようではないか。終に我等が門出に最も相応しいと思われる希望に満ちた歌を一つ申上げたいと思います。

題して　希望の道　勝承尺詩

一
朝日照らす　大路
進む心　いと明るし
光満つる空に
目ざす　未来の光
まなこうるみ見るは
かがやける希望の道ぞ
進むわが足つよく
心の力つよく

二
希望の旗かゝげ
進む心いと明るし
若き春をたゝえ
働きの汗流し
まなこうるみ見るは
朝日照る希望の道ぞ
進むわが足つよく
心の力つよく

（湯本町）

40戸の入居決る
内十五戸は抽籤で

平市土木課では本年度市営住宅四十戸分の入居者を次の通り決めたうち二十五戸は困窮度が最もひどいもの、都市計画事業による移転者など、十五戸は二十八日抽選により決めたが、抽選者百十名も拙かけ七・五人に二戸の競争率だつたので抽選風景は悲喜交々の表情で賑わつた

▼選ばれた入居者＝松本茂雄、大和田武男、菅野恵、古和田三郎、江尻三雄、大内雄助、加藤義一、渡辺晃信、山富義久、伊藤博、村松友彦、河原邦、今井常雄、富樫和雄、立川良太郎、小池恒由、松崎智敏、添田徳太郎、佐藤芳夫、鈴木友光、渡辺菊次郎、新谷米吉、渡辺ムメ、佐藤正道、滝沢周治

▼抽選入居者＝鳥居塚鉄蔵、下枝勝、三枝啓雄、鈴木倹夫、草野英一、大西伊三郎、石井正一郎、小野姓広、飛田清次、鈴木正勇、小園彦一、箱崎二郎、天沼辰雄、松崎文吉、田中肇（写真は抽選風景）

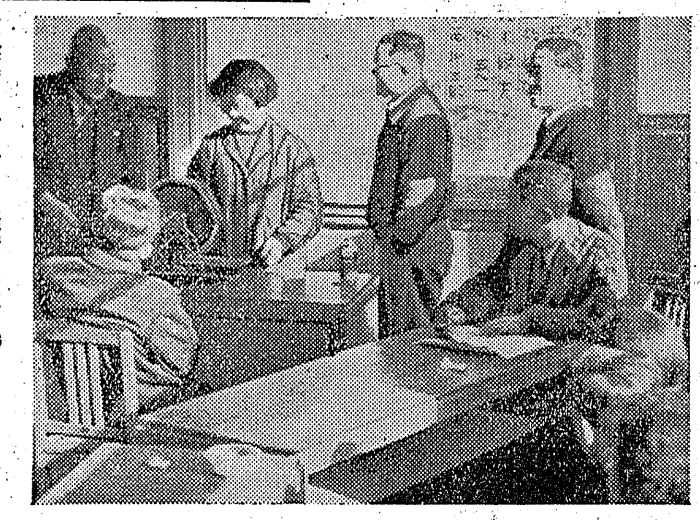

澁川の左右
兩岸工事
三月に完成

植田町渋川の上流築堤右岸一〇〇米左岸二〇〇米工事は工費五百万円で川部村中山組又蔵川、川口右岸五〇〇米築堤工事は植田町大森組（鈴田勝雄）が五六〇万円で請負に決定何れも三月中に完成の予定

遠い街
49
宮森明夫
丸山久壽畫

青菜塩吉が遊びにきたので、津田は酒を買つた。お里おばさんがありあわせの魚を持つてきてくれた。二人はまたたく間に一升あけた。

「どうも調子がおかしい。さつぱり酔わない。酒が悪いのかな」

青菜塩吉は勝手なことをいつて頭をふり考えこんだ。津田はもう一本とりよせた。美夜子が訪ねてきたときは、その一本も残りすくなくなつていた。美夜子は、青菜塩吉とは初対面だつた。丁寧に挨拶された青菜塩吉は、かしこまつてしきりにお辞儀をした。形にはまつたしかめつつらしい挨拶などしたことがないので無器用だつた青菜塩吉の柄にもない恰好が滑稽だつたので、津田はあけすけに笑つた。

「よせよせ、おけらみたいだぞ年期を入れてもつとお辞儀を修業しろ！」

べそをかいた青菜塩吉は、久らくむつつりしていたが、急に思いだしたように怒りだした。青菜塩吉はおけらが大嫌いだつたのだ。

「津田さん、あんたにはボンサンスというものがないよ。挨拶が下手だということがどうしてそんなに可笑しいんだ。おけらだなんてふざけるなよ。あんたは浅薄だほんとに、デリカシイがないよ。人間というものは、そんなもんじやない、ぼくには、ヒューマニテイというものがあるんだ！」

激しい語気だつたので、津田はたじたじした。青天のへきれきだつたので、美夜子もびつくりしたようだつた。青菜塩吉は不機嫌に手酌で飲みはじめた。なんだか、今日の青菜塩吉はヒステリツクだつた。どんな風の吹きまわしなのか、瘠々しかつた。

「津田さん、あたしいつてきたわ、由美さんとこへ」

美夜子は浮腰になつた。

「どうだつた？」

「明日、お届けするつて」

「明日？困つた女だ！」

津田が吉打ちすると、青菜塩吉までいきりたつた。

「古たぬきの子たぬきか、さつさと、地獄に落ちてしまえ！子たぬきなんか。人生の失格者だよ、あの女は」美夜子は、もういたたまれなかつた。

「あたし、失礼しますわ、母が心配しますから」

黙つて津田はうなずいた。青菜塩吉は切なそうに笑つて顔をそむけた。

「お邪魔しました。どうぞ、ごゆつくり」

青菜塩吉に会釈して立上つた美夜子の心は、忘れものをしたようだつた。誕生日の招待は後でもいいとして、勇吾借雄のことについてゆつくり津田とお話したかつたのだ。

宣伝にサービスに 広告マッチ 平大さかや 磐田工生

ナショナルラジオを 6回払いで！ 代行店 三幸

ラジオは古山 時計 眼鏡 山崎時計店 平5番991

新しくCDIは富士 時計の店 根本 平二一四〇七

洋服 洋品 大勉強 冬物一掃福引付大賣出し 1月30日―2月7日 鈴木勘兵商店 第1平市一丁目電1638 第2平和通電732

大丸の洋酒

豪華！3万円當る 平市が全市を挙げて年一度の大奉仕！ 特等…3万円 1等賞 タンス、夜具一組、カメラ 以下6等まで空クジなし 他に有名商店賞山積み！ 1月30日⇨2月7日 抽せん所 武田セトモノ前 平駅前 常陽銀行前 サカイヤ前 七十七銀行前 鈴木綿や前 主催 平市商店會連合會 後援 平市 平商工會議所 福の神

ナイフで刺し重傷

不良同志　飲んだ勘定のことから

二十七日夜十一時半ごろ内郷町白水字入山前科一犯無職増子好明(三)=は同町綴字一の挫三六羽資食堂羽賀ナツノさん方で同町綴字秋山無職門馬清さん(三)に焼酎をおごられたが、門馬さんは百十円しかなく勘定は四百円だったので「たかるつもりだったのか、それなら俺が払う」と因縁をつけ、借金して出ていった門馬さんに飛びかゝり、ナイフで右大腿部を突刺し全治二カ月間の重傷を負わせ逃走したが、二十八日夜十一時ごろ自宅に舞いもどったところ内郷地区署員に捕まった、門馬さんは磐城共立病院に収容されたが出血多量のため輸血を行っている、二人は町の不良の徒で近所からきらわれている（写真は加害者の増子）

泥棒と大格闘

鈴木刑事負傷、遂に逮捕

好間村北好間久保前科一犯無職星吉三(三)は昨年十一月二十三日夜七時同村字山崎星広宝さん方納小屋からニワトリ二十羽（八千円相当）を盗み逃走中の処二十八日夜八時ごろ自宅付近に舞い戻ったところを張込み中の平地区署鈴木刑事に発見され格斗の末逮捕同署に留置された、星はこのほか郡内で二十数件の窃盗を働いている模様で余罪追及中、なお格斗の際鈴木刑事は右手に全治一週間の傷を負った、星はボン中らしい

虫の息の男

磐崎村で保護

安積郡湖海町字中当笙れ住居不定無職伊藤正一(四)は二十八日午後二時ごろ磐崎村下船尾字欽川一磐酒井直衛さん方の木小屋に入り患の息になっているところを発見され磐崎村役場に保護された、肺結核のため弱っていたもの

宮本部長に隊長賞

平市署警備係巡部長宮本警民はこの程勤務成績が優秀のため県隊長賞を、また巡査藤正利氏は県警備部長賞同授与され二十八日県神古納 その席

十二俵押収

列車を襲い

国鉄宮城県本部では二十九日午前一時十三分平着常磐線上り二二列車の仙台―上野間警乗を行ない

覚醒剤違反

湯本町水野谷字諏訪カ崎四三七工伊藤安亜(三)は二十七日午後三時

十四万円相当を盗む

三人組常磐炭鑛から

湯本町向田四〇無職結城幸七(三)五十同居人無職佐藤賢治(三)同上遠野栄吉(三)の三人は共謀で昨年十二月二日常磐線泉駅構内からレール二本五千円相当を盗んだのを手始めに、一月七日までの間に前後二十五回にわたり常磐炭鉱湯本鉱四坑からフランチ、メダル、鉄くずなど十四万円相当を盗んだ疑いで二十八日湯本地区署に捕まった

市文化講座

あす二小で

平市の文化講座は明三十日午後一時半から二小で開くが、音楽鑑賞る講演をきく

社會科研究會

あす平一小

石城、平社会科教育研究会では三十日午前十一時から平一小で社会科研究会をひらき八開授業を行うほか東京大学勝田守一教授の「今後の社会科教育の在り方」と題す

少年窃盗犯擧る

勿来町日窪業の長男中学一年生S(一四)は去る二十六日植田町字横町常磐産業KK所有の金畑太陽パチンコ屋前にあつた中古自転車一台（時価五千円）を盗み錦町某古物商に売り飛ばさんとしていた処を植田地区署員に現行犯で捕まったこの外十数件に亘つて小窃盗をして厳喰していたもので昨年も地区署に挙げられて戒められていた札付少年

指導員協議會

平市小中学校教科別指導員協議会は二月三日午後一時から平市教委会教育長室でひらき指導員の研究と計画運営と自己研修について協議する

水曜日に休電

また電力事情悪化

令を各営業所に通知平営業所管内では当分の間毎週水曜日午前八時から午後四時まで休電を実施する

奄美大島の子に書籍

小名濱のよい子ら送る

「学用品もなく不自由している奄美大島の小学生に送つてやつて下さい」と教科書などをこの程小名浜地区署へ寄託した少女がいる、これは小名浜町樽本一食料品店作山泰さん四女第一小学校四年八組弘子さん(二)と同町下町三十会社員馬上栄さん二女同馬上アキ子さん(二)この二人で今度日本へ復帰した奄美大島の実情を担任の教師から聞かされて痛く同情教科書や本がなくては不便だろうと作山さんは教科書と読物十七冊馬上さんは十五冊を届けて来たので警察署の小父さん達も眼を細めて大喜び早速現地へ発送手続きをとることになつた（写真は右作山さんと一馬上さん

ピアノ購入委員

湯本町で決る

湯本町公民館の全国表彰記念ピアノ購入資金造成委員会は二十八日同館にひらき、役員の選任を行い発足した、二十万円を目標に婦人会が小口、企画委員が大口に募金するほか音楽会、芸能発表会などをひらき資金を造成することになつた、実行委員は比佐栄一、上野英四郎、江川文夫、若松紀志子、織内広子、津村ひろし六氏

慈善音楽講演會

来る一日に開く

いわき無教会ではキリスト教講演会を二十一日午後一時半から本社ホールで開く、講師はキリスト教常識主筆斎藤茂先生

縣の技師　水路など視察

大竹知事會長に就任

常磐地方総合開発期成同盟会では会長が保留のまゝとなつていたので高木石城地方町村会長、橋本同事務局長、幾町村議長会長らが二十七日上京中の大竹県知事を訪ずれ同会の会長就任を懇請したところ、心よく承諾、こゝに同期成同盟会の基礎ができ本年度事業計画として提案された常磐水路線設計書を完備させるべく県へ引上げ開発局と県知事、地元期成同盟会の間で近く実現促進計画を練ることになつている

工鉱業地帯整備事業の磐城工業用水道事業計画に本腰しを入れることに決定し、県開発局では二十八日技師二人が開発現地に予定されている上遠野綿岸から渡辺、磐崎湯本、内郷、小名浜一帯を視察、資の結果左の五君が入選し廿九日午前十時から表彰式を行った

坂本栄子（下平窪）渡辺順一（五色町）小松崎敏〃（常磐町）中野英子（塩宮前）宮本正次郎（中平窪）

五君が入選

懸賞論文に

平市では〇成人の日〇の感想文を成人になつた人から懸賞募集し審査の結果左の五君が入選し廿九日午前十時から表彰式を行った

坂本栄子（下平窪）渡辺順一（五色町）小松崎敏〃（常磐町）中野英子（塩宮前）宮本正次郎（中平窪）

キリスト教講演會
演題「眞の宗教と病的宗教」
講師　キリスト教常識主筆　齋藤茂先生
日時　一月三十一日(日)午後一時半より
場所　平市　いわき民報社ホール
聴講料　三十円
主催　いわき無教会

☆一日一食はパン食を！
毎週　土日一割引サービス
東京堂の食パンはビタミンカルシューム（栄養素）入りの強化（エンリツチ）パンです
★配達をご利用下さい
国鉄指定店　東京堂
平市才槌小路電一〇八
東京堂大丸店
平市三丁目　電一五九九

開業お知らせ
去る一月七日より左記に開業いたしましたから皆様の株式店として御来店の程御願い申上げます
営業種目　有価證券の賣買　株式投資の相談
平市鍛冶町（電五二二）
福平證券　株式會社
社長　小野寺彦内
取締役　井尻操
同　西山半吾
監査役　木村相
同　鈴木藤太郎

キングコングのごときもの
藤越
が再び現われました。不景気という名の怪物がそれです。このような時期には、同じ品を二度も三度も買わないですむ名のある優秀品をお求めになつて支出をはぶくことがますます肝要になります。
●ミューロン純毛四〇〇円より
●ナイロン純下　二〇〇円より
●カネボウ毛糸半ポ九五〇円
小名浜　平市

青色申告講習会
第三回優等賞最高第一位獲得
第三回優等賞首席受賞
吟香に薫る
天宅
山宗酒造店
平市南町　電三一二

古乾電池が生き返る
待望の再生充電器完成
従来一回で捨てていた使用済乾電池が電燈線から簡単に何回でも充電する事が出来ます。副業にも本業にも廃物乾電池充電業は小資本で女子供にも出来ます。各官衙、会社、組合、炭鉱、事務所等で共同購入を御奨め致します。
中央無線研究所特約店
坂下春義商店
石城郡錦町字中田

十五馬力モーター　格安譲ります　姓名在社（4）

時計とカメラ
常磐炭礦指定
チケットの店　西山時計店
湯本町電二五七

開店五周年記念
豪華ダンスパーティ
1月30日夜
前賣券發賣中　お早くお申込下さい
冬の夜のひととき楽しいダンスでお過し下さい
キャバレー　フラワー
平・田町電4

日刊（除月曜）1カ月金100円郵送126円 定価一部5円
（第三種郵便物認可）
いわき民報 夕刊 昭和29年1月30日（土曜日） 第2360号（4）

学芸

平一中作品

人物 二年 西岡美樹子

人物 一年 前田純子

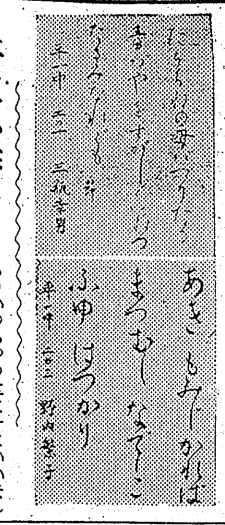

平三小作品

山田へ

平三小二の三 **秋山文世**

あさ、いつもより早くおきて、あそんでいると、おかあさんがきて「わるいふくをぬぎなさい」とおつじやつたので「なにして」ときいたら「きようは山田にいく日だよ」とおつしやいました。ぼくは「いつ」といつて、うれしくてうれしくて「きようなん時でいくの」ときながら、わるいふくをぬぎました。「きようの九時の汽車でいくのだよ」とおつしやつたので、ぼくはそいでごはんをたべて、すぐにかいにいつて、よごれてないふくとずぼんを、タンスからとつて、ふくをきていたらとけいが九時をうつたので、ぼくはがつかりしながら「おかあちやん、もう九時になつたから汽車はもういつちやつたよ」といいました。そしたら、おかあさんが、ふくをきながら「九時二十ぷんだよ」とおつしやつたので、ぼくは「なあんだおかあちやんてばうそいつてつから」といいながら、そとに出てあそんでいたら、おかあさんがでていらつしやつて「いしやはにいくよ」とおつしやつたので、ぼくはうれしくて「おばあさんおじいさん、いつてまいります」といつて、はしつていしやはにいき、おかあさんがきつぷをかうのをまつて、走つてかいだんをおりていきました。そしたら、おかあさんが「ふくをきながら「九時二十ぷんだよ」といいました。そしたら、おかあさんが、ふくをきながら「九時二十ぷんだよ」とおつしやつたので、ぼくは「なあんだおかあちやんてばうそいつてつから」といいながら、そとに出てあそんでいたら、おかあさんがでていらつしやつて「いしやはにいくよ」とおつしやつたので、ぼくはうれしくて「おばあさんおじいさん、いつてまいります」といつて、はしつていしやはにいき、おかあさんがきつぷをかうのをまつて、走つてかいだんをおりていきました。そしたら、おかあさんが「ふくをきながら「九時二十ぷんだよ」といいました。そしたら、おかあさんが、ふくをきながら「九時二十ぷんだよ」とおつしやつたので、ぼくは「なあんだおかあちやんてばうそいつてつから」といいながら、そとに出てあそんでいたら、おかあさんがでていらつしやつて「いしやはにいくよ」とおつしやつたので、ぼくはうれしくて「おばあさんおじいさん、いつてまいります」といつて、はしつていしやはにいき、おかあさんがきつぷをかうのをまつて、走つてかいだんをおりていきました。

二十八日現在の優待者氏名左の通り（敬称略、前回発表以後の分）

安斎傚、荒井敬助、宮川幸吉　各一線
小野信一郎（以上累計六十八）

廿九日午後で満員締切

住宅地買收など

植田町會で原案可決

植田町の臨時町会は二十八日午前十時から町役場会議室で開催、町有土地無償譲与の件植田駅公舎二棟を移転する土地（保健所隣接地）二五二坪一合六勺を無償で譲与に決定した、尚駅庁舎の改築実施期及び地元負担経費について乗合議員よりの質問に対し議長 当初植田町としては百万円位の負担は止むを得ぬものとしていたが関内代議士（運輸委員長）の御協力により地元負担は必要としない事になるかも知れないとの事であつたけれども、水戸管理局の佐藤課長の言によると改築費は尠くとも百二十万円を要するから受益者側で半額でも負担するならば早急に実施の運びとなるとの事でしたから今一応関内代議士に御骨折りをお願いする段取となつている

一、公営住宅地買收及び借入の件
植田町仁井田字中ノ目八五番地十一坪買收に決定、同八四番畑二反六歩、同四七番地一〇六坪七合八勺、同八一番地約四〇坪を借入れる事に可決

小野塚 県営住宅の売買は町は斡旋するのか

渡辺町長 一旦町が払下げて然るのち将来入居者に譲渡する方針、尚建築一切は県が担当し入居者の選考については或は町に依頼するかも知れない、はつきり解らないが管理する事になるでしよう

小宅議員 公営住宅を建設するのに土地の買收或は借入をせずとも金山の町有地に集団的に建設した方が経済的ではないかと発言、一同賛成

渡辺町長 県営住宅の敷地は仁井田がよいとの希望があつたから交渉を開始したもの、また入居者は仁井田の住民に限られていない

一、予算外義務負担の件
冷害による被害農家に売渡す政府保有米は町は十万円を限度として二十八、二十九年度に於て支払う事を條件として県から売渡を受けこれを被害農家に売渡す契約を結ぶ事に決定

更に県信農連合会より植田農協組合が四百九十一万三千円の融資を受けこれを貸付けた事によつて損失を生じた場合、総額の百分の四十に相当する額を限度としてその損失を補償することが出来る原案を可決

此の外植田町議会の談決に付すべき契約に関する條例を設定した

一、固定資産評価審査委員選任の件
村松義節氏を満場一致選任

今晩のラジオ

29日

◇NHK 一三六〇KC
19・00（郡）ラジオ文芸 川柳 黄金のいす 江利チエミ
19・30 浪曲 春日井梅鶯
20・00 ラジオ喫煙室 森繁久彌
21・15 放送劇「荒原の河」
22・15 清元
◇ラジオ福島 一〇六〇KC
18・45 ラジオリサイタル
19・10 フクタの時間 眠りの精
19・30 タンゴパレード オルケスタ・テイピカパンペーラ
19・50 日の丸アワー
20・00 素人歌合戦
20・50 リズムに乗せて
21・00 大学タイム
21・01 落語
21・20 金ドラ
22・00 パイプオルガン「ジブシーの月」「ジエラシー」ほか
22・30 夜のハーモニー

今日の映畫

各館とも二日まで

★平館 夜6・50
東京物語 純情社員
★民劇 夜6・30
真田十勇士大会 オクラホマ無宿 国境の狼
★楽楽館 夜6・25
男の叫び 進め龍騎兵 色彩マンガ（ネズミのハイド氏）
★ひかり座 夜6・12
初祝い清水港 海賊黒ひげ（天）
★世界館 夜6・45
につぽん製 姫君と海賊（天）アイズニイ色彩漫画（ブルートの魔法ランプ）

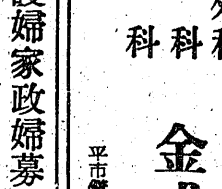

ナショナル金製品特約店
藤越

整形外科 内科 外科
金成醫院
金成桂一
平市鎌田町一二 電話八二六番

○看護婦家政婦募集 平市鹿町
○電話307番 看護婦 家政婦
平家政婦斡旋所

本場 特選
新巻さけ かつを節 數の子
平市四丁目電二三
丸市屋

月拂で家が建つ
建築の福音！
家が月掛で抽選も入札もなく早く申込めば早く建つ東北一の月賦建築、住宅は勿論より店舗工場、増築、改装、修理の大小に拘らずご利用下さい、詳細はご来社願いますご結婚にはゼヒ月払証券をご持参で！（建設大臣登録の第九六一号）
募集 外務社員 本人履歴書持参下さい
日本建物株式会社 平営業所
所長 大楽弘
平市大町三電五八〇
【管内出張所】湯本町天王崎電呼二五一 四倉町仲町八八電二七六

ベルリン會議 早くも停頓 米ソ眞向から對立
世界平和を願う心があるならば総ての行掛りを捨て今や日本は衣食住の内衣（服装）住（建築様式）国際水準に遡して居るが食は未だ窓食が多い…皆さんパン食に依つて国際水準に遡せらるのです
【特売】
ゴマ入堅パン 百匁六十円の処 四十五円に
玉子パン 百匁六十五円〃 五十円に
特売品外の御買上の方には一割引サービス券差上げますパンとオヤツの店 平製パン
平かじ町電二一五七 二

全店旧歳末大賣出し
★30日より2月3日まで 防寒用品超特價市★
☆寒波來襲！ 全店に亘りまして 防寒衣料品 防寒洋品の特價品を發表！☆
有名メーカーの新柄着尺（1ヤール） 50圓
舊正月衣裳・和裝品 陳列中
實用綿反・ショール・メリヤス
平本店
殿方・婦人オーバー特價提供
防寒各種裏毛肌着奉仕
各種手袋と足袋特價提供
ショール・マフラー・毛糸
平支店
婦人オーバー特價提供
防寒裏毛メリヤス各種
子供オーバー新安値發表
大丸店
贈つて便利な 商品券
平・内郷・湯本・小名濱六店共通
平本店 平支店 大丸店 湯本店 金坂店 小名浜店
皆様の利益を護る店
大黒屋