夕刊 いわき民報
発行所 平市田町六三
いわき民報社
編集部電381
広告専用電1222

待望の引揚者給付金決る

国債交付は十月頃

該当者 石城地区で三千世帯一万人

県では九日、平市石炭会民館に石城地方市町村担当者を招集、本年五月十七日立法化された引揚者給付金等支給法による在外資産支給について説明会を行った。在外資産については石城地方でも三千百十三世帯が鶴首し、在外資産獲得期成同盟会石城支部を結成して三年来立法化運動を続け、ようやく支給される段取りになったもの。同日の説明会によれば給付国債は早ければ十月過ぎに支給される予定で、石城地方の給付対象者は一万名にのぼる見込み。このため各市町村ごとに給付請求書を県に一括提出して、県の認定を得、厚生大臣から認定通知書とともに国債の給付をうけるが、問題は資格認定書類を一枚でも多く添付することが順調に支給されるカギとなっている。（なお国債は十カ年間に元利均等償還をうける）支給金額次のとおり。なお年令は二十年八月五日当時の満年令。

【遺族給付金】
▼終戦前外地で死亡した者の遺族
十八才以上　二万八千円
十八才以下　一万五千円
▼引揚後死亡したものの遺族（本年三月三十日以前で、当時年令二十五才以上）
五十才以上　二万八千円、三千才～五十才　二万円、十八才～三千才　一万五千円、十八才未満　七千円

【引揚者給付金】
五十才以上　二万八千円、三千才～五十才　二万円、十八才～三千才　一万五千円、十八才未満　七千円

LST公開

十三日から小名浜港で

【既報】防衛大学のLST四隻、小名浜入港に伴う一般公開の時間割が次の通り決った。

第一陣二隻
◇十三日、午前十一時、小名浜入港▼午後一時～五時、三千トン波止場接岸、一般公開。
◇十四日、午前九時～十一時、石城五市内の高校生（男女とも四百名）を乗せ演習航海▼十一時、乗艦高校生と防衛大生の懇談会（小名浜漁協組合議室）▼十一時～午後五時、接岸一般公開。
◇十五日、午前九時～正午、接岸公開▼午後五時出港

第二陣二隻
◇十八日、午前十一時、小名浜入港▼午後一時～五時、接岸公開。
◇十九日、午前九時～十時、接岸公開。
◇午前十時～正午、一般人四百名を乗せ演習公開▼正午～午後五時、接岸公開。

自動電話のケーブル埋設開始

第一期工事は九月五日終る

【既報】平市の電話を自動式に改増設する待望の地下ケーブル埋設工事とマンホール工事が、十一日から仙台通信局平出張所の直営工事ではじまった。完成予定日を厳守するため、十一日は降雨の中をついての突貫工事で、才槌小路北端にマンホールと才槌小路踏切下のくり抜きに着工した。第一期工事はきょうから九月五日まで、才槌小路駅文登～青ろう学校前と平警察署～常陽銀行前の二線に、ケーブル埋線、マンホール六カ所を新設する。

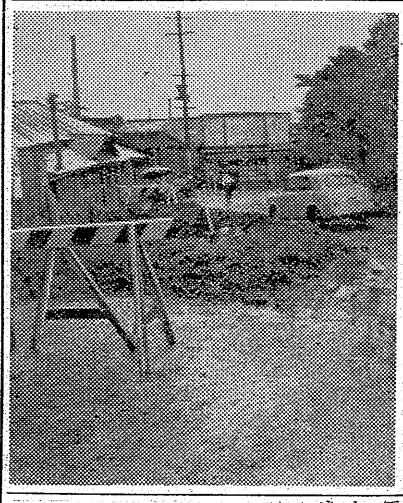

【写真は青ろう学校前のマンホール新設工事】

諸橋市長が管理者

バス組合、十三日に組合議会開く

昨十日午前十時から平市役所で開いた五市長会で、石城五市公営交通事業組合の正副管理者五名を互選。初議会は十三日午後一時から平市議場で開くことを正式に決めた。管理者は平市長諸橋久太郎氏が選ばれ、他の四市長が副管理者となった。

台風から『海難を防ぐ』

海上保安部が月間運動で徹底

台風期を目前に控え小名浜海上保安部では七、八の両月を「台風による海難防止強調運動月間」と定め各漁協組、海運会社、船舶などへ周知をはかるとともに指導に乗り出すことになった。同管内では昨年は事故はほぼゼロとなかったので、ことしも無事故を期そうと早くもポスター、パンフレットを関係方面に配付し啓蒙運動に乗り出したなお海保部では特に左記事項を守るよう各機関に望んでいる。

❶台風接近時には船舶は早目に完全な港に避難すること
❷海難防止会、漁協組はつとめて気象標識塔、気象掲示板を設置すること
❸航行中の船舶は気象警報、予報を必ず聴取すること。
❹船舶安全法および船舶職員法等関係法令を厳守すること
❺船舶は救命設備をつねに検査し完全なものを備付けておくこと
❻海難防止講習会、研究会を開き、智識の向上につとめること
❼出港前には必ず気象を確め無理な航海をやめる。

副会頭は一人制に定款変更

十七日 平商工会議所議員総会開く

平商工会議所では十七日午後一時から同会議所会議室で議員総会を開き、三十一年度決算と事業報告本年度事業計画と予算を協議、三人制だった副会頭を二人制に定款変更件も提案する。副会頭定員の変更は通産省通達により「人口十万人未満の市では副会頭は二名にする」ことになったもので、平商工会議所でも副会頭三名中、磐城セメント四倉工場（工場長太田竹二郎氏）が東京転勤のため辞表を出しているため、現副会頭長谷川吉（堀江工業社長）坂本昌蔵（カミヤ紙店社長）の両氏は現任のまま動かない。

火の見の化粧

内郷市消防部では十日部員の手で

内郷市消防部久々振りに内郷市内の火見櫓のお化粧を行った。つゆの合い間を見計らって櫓にぶらさがり赤サビ落しを行ったもので一日の決死作業を終えミカン色のペンキが塗られ、櫓は見違えるように美しくなった。このところやっと火事から解放され、先ず一安心といったところから消防器の手入れとともに行われたもので、二度ととの火見に登らなくてもすみます様に、と願いながら作業を進めていた。

（写真は火見櫓のお化粧）

野球チームつくる

平稲門会（会長関内正一氏）では野球チーム結成の準備を進めている。

四倉町の健康保険部落懇談会で徹底

四倉町の国民健康保険はさきに町議会で九月から実施することを決め、所者も承諾したので全町民の協力を求めるため八日から部落懇談会をはじめた。

懇談会は全町にわたり、寺や神社など三十六カ所で開き町、石城福祉事務所関係者が出て説明している。懇談会は八月中に終り九月一日から実施の予定で計画をすすめている。

卅五年前の恩師に慰問品

江名小時代の同級生たちが贈る

磐城市中之作、漁業坂部武男、同吉田金司、農作山行延、雑貨商白土福松さんらは九日江名支所に集つて、三十五年前に教わった江名小学校時代の恩師、鵜浦盛喜さん＝郡山市赤木町一二五＝が孤独で淋しく余生を送っているので何とか慰めてやりたいと相談し合った結果、広く同級生に呼びかけ近く慰問品を贈ることにした。

勿来臨時市会

十八日招集

勿来市の臨時市会は十八日午前十時から植田小講堂で開き、追加予算並に議会議員より推薦する農業委員の指名、市有地貸付など上提さん（三）が表彰された。

勿来営林署敷地

市が譲渡か

勿来営林署の庁舎敷地（三百坪）は勿来市有地で現在賃貸の形となっているが、話合の上で営林署に譲渡する事になる模様で十八日開かれる臨時市会で決める事になった。

農委選脱落

また百名

今度は西部地区

【昨報】平市農業委員の選挙人名簿に四ツ波部落約七十数名の有権者が名簿から脱落していた事件があり、市選管始つて以来の椿事と話題を投げていた矢先、またも十一日、西部農事実行組合（組合長吉田龍治氏、十五町目、新川町、本町、長橋を含む）から五十八戸約百十数名が脱落していたため吉田さんら代表者五名が市選管委と農業委員会にかけ合い、「選挙無効の申立」をやるといきまいていた。

農業委員選挙有権者（一反歩以上耕作者）の名簿は、毎年十二月一日に再調査して更新しているが、昨年暮も市選管委の依頼をうけた農業委員会が申請書の斡旋をした。脱落した吉田さんらのいい分は「確かに私が一括して五十八戸分の申請書を出している」といい、農業委員会では「もらっていない」と、今では水掛論に終始している。いずれにしても今となっては選挙人名簿に追加する訳にいかず選管委でも頭をかゝえて困っているが。結局最終の責任を負う選管委としては「頭を下げる許りだが、もし申請がなければ農業委で連絡してくれゝばこんなことにならなかつた」といっている。

天気予報（十一日）

【今晩】東風曇り、時々にわか雨
【明日】東乃至南風大体くもり、日中時々晴間が出る。
海上　今晩はおだやか、明日も大体おだやかだが、多少風波の出ることもあろう。

寸言

▼外地から、着のみ着のまゝで引揚げて来られた人々の、待望久しかった交付金が決まった。石城地域の該当者が三千百世帯、一万人いるという。一人当りの金額は大したものではないが、御苦労をねぎらう意味でケジメをつけたのは何よりである。
▼公営バス組合の管理人は予定通り諸橋平市長と決った。十三に組合議会を開いて発足する。これからの努力に期待する。
▼自動電話用のケーブル埋設工事始まる。第一期九月五日まで交通上不便は多いが、市民は耐え忍んで協力すべきだ。
▼女生徒八名のリレー輸血でお隣りの保母さんが救われた。うるわしい医療美談があった。血液銀行のないため、急患者にあぶない思いをさせねばならない国営の労災病院などで何んとかならぬものか？

レインコート
雨の日の御用意に
ホかやの
レインコートを！
紳士 婦人 子供
各種取揃
ホかや

堀の深さを計るじゃないが
実用品を貰って喜ぶ人とやせいたくな人と二通りありますのでお中元にはよくさき様を見きわめねばなりませんどちらにしろ食料品は一番ですが。
○のり詰合せ三〇〇円～一千円
○ハム詰合せ三〇〇円～六千円
○味の素〆二九〇～一四五〇円
○金鵄サービス果物罐詰三〇円
越 小名浜 平市 藤越

旅館 うた
平市世界館通り
電話六三八番

常に新鮮なマルサのキリン生ビール
お通し付（雪印チーズあられ）一三〇円
居酒屋 まるさ
平市中央通り 電一八二〇

コンクリートブロック
村上商会
平市大町 電二三〇九

日立扇風機
電化で築く家庭の幸福
日立の家庭電気品
ランプ　螢光灯　螢光灯器具　螢光スタンド　電気冷蔵庫　電気洗濯機　扇風機　換気扇　スーパーミキサー　ジユースプレンダー　トースター　電気アイロン　電気こんろ　電気自動釜　ミシン　電気ミシン　ミシン　モートル　ラジオ　テレビ　電気掃除機　電気井戸ポンプ
久釜屋
諸橋合名会社 電機部 電631

特価案内
☆男女メツシユ肌着　150円を100円
☆柄物タツサーブロードプリント　356円を160円
☆殿方ゆかた　500円を395円
☆婦人ゆかた　650円を495円
☆御中元用適品　豊富陳列
急募 男女店員 優遇歴持参
女子製縫員 住込も可
よい品 安い店
鈴屋
平市大町 電1788

現下の経済状勢と今後の見透し

早ければ秋に好転

消費を投資、貯蓄に回せ

好景気の波に酔いしれていた日本経済は、去る五月八日から実施された日銀公定歩合の引上げにつぐ金融引締め、企業設備の行き過ぎ、輸入超、外資減と悪材料が山積して百八十度に転落。とくに中小企業者の影響と動揺が激しい。ついで十月十日、岸内閣は池田蔵相に変る金融引締めの立役者一万田蔵相を迎えた。一般には今後の日本経済は一万田蔵相の出現でますます悪化するのではないかという悲観説が多く、今後の経済見透しは誰しも注目するところ。さて十日午後二時から平市商工会議所で行われた山一証券常務取締役阿部康二氏の「現下の経済状勢と今後の見透し」について」講演会は多数の聴衆者がつめたが次はその講演要旨。【写真は阿部康二氏】

山一証券常務取締役　阿部康二氏の講演要旨

悪材料は出尽した

昨日まで神武以来の好景気などといわれていた日本経済は、一夜にして外貨が足りなくなったなどと大騒ぎされている。大体日本人は景気が好いとなるとわッと飛びつき、一度悪くなるとみんなが暗く沈み込んでしまう傾向がある。これからの日本経済は決して悪くないと思う。出る悪材料は出尽してしまったのではないか。人間の身体に例えると健康は悪くないが、食べ過ぎた（事業設備を拡張し過ぎた）から食べる量をひかえ、下剤を飲んで一休みというところ。また野球は守備だけでは勝てないから積極的な貿易の振興をするために合理化が必要だ。

一万田蔵相は適任

政府の経済政策は金融引き締めから総合政策にまで発展、今後一万田蔵相に変っていくそう金融引締めが強くなるだろうと予想する向きも多いが、この金融引締めの名人は国際収支の金融面について手腕をふるうものと期待出来、一概に悪くなるとは考えられない。今度渡米した岸総理は短期三億ドル長期二億数千ドル計六億余ドルの借金に成功した。むしろアメリカが好意的に貸したといえよう…ということは日本の経済力を高く評価しているからだといえる。これで差し当りの国際決算為替の決済を乗り切り、当面の危機を打開できることと私は考える。我々日本人の方が引つくり返るような騒ぎをして悲観的だが、むしろ日本人よりアメリカ人の方が日本経済を正しく高く評価しているといえる。借金した以上政府は、今後支出の考え方を示すだろうが、ここで必要なのは国際通貨に対する感覚をもつた大臣で、その点一万田蔵相は適任だといわれ、今回の内閣改造はツボをはずしていないといえる。

借款は明るい材料

とこ当分はカラリとしないが、今は梅雨時だと思つて、目先きを心配し過ぎないことだ。経済は生きもの。だから扱いを誤つてはいけない今後の政策を注視する必要があるが、まず借款に成功したのは明るい材料といえよう。また輸入超、国際為替、外貨危機と国際通貨輸出入のバランスは一、二カ月では達成できず、長期戦と考えれば間違いない。明日にでも良くなるとは言えない。明日にでも良くなるとは言えない。明日にでも良くなるとは言え

乙女八名の愛の輸血リレー

やつと助かつた鹽田さん

共立病院　千草和洋裁学院生徒の申出で血管露出術

★内郷市共立病院にマチ医者から見離され重態で入院中の平市隣保館保母塩田佳子さん(23)＝平市五丁目二☆八＝を救いましよう、と平市千草和洋裁学院の生徒たち十八名が進んで血液の提供を申出、このうち八名☆の愛の輸血リレーで無事手術を終え、危いところで一命を取止めた心晴れぬ梅雨下に咲いた美談がある。☆

助かつた　塩田さん

塩田さんはつい最近死産したが、以来婦人科を痛め、平市内のある医院で子宮癌と宣告され手術したが経過が悪く生死の境をさまよつていたが九日、わらをもつかむ気持から共立病院に入院した。同院の鈴木辰夫副院長の診断では無性繊毛上皮腫と判り、十日早手術したところが出血が激しく体内には三分の一の血液しか無く死人も同様だつた。血液型がO型のため輸血協会でも一度に千二百CCもの提供が出来ず、保存血も少いので困り切つていた。この話を亜隣保館館長の中里先生から傳え聞いた千草和洋裁学院の生徒ら十八名が「私達の血で良かつたら使つて下さい」と進んで提供した。このうち八名がO型で、さつそく二名から血を取り、むずかしい血管露出術という方法（血管に血液が少くなつたため、血管を出して輸血する）で輸血、鈴木副院長の二時間にわたる大手術で、もうだめだろうといわれていた塩田さんは奇蹟的にも一命を取り止めた。しかし何時輸血が必要になるか判らないとあつて残り五名の生徒らは遠くまで病室前で塩田さんを見守つていた。

また十一日朝にも三名が輸血を行うなど、千草和洋裁学院の生徒らの愛の輸血で塩田さんは次第に快方に向つて来ている。

また看護婦も不寝の看病に当るという熱心さだつた。尊い血液を提供した人は村田智子(23)和田ウラ子(23)北郷奈保子(23)＝十日に輸血＝加藤由紀子(22)春川公而子(23)入江文子(23)鈴木正子(23)＝十一日に輸血＝さんら八生徒だつた。

塩田さんの母親山田トキさん(54)の話＝千草洋裁の生徒さんや鈴木副院長にはなんと御礼申し上げてよいのやら、本当に有難度うございました。おかげさまで一命が助かりました。

塩田恵夫氏（塩田さんの夫で赤井中教諭）談＝千草の生徒さんらには何と御礼申してよいか判りません。ダメだと思つたのが助かつて天にものぼる気持です。

鈴木辰夫副院長の談＝もう手遅れだつたが、洋裁の生徒さんらの血液の提供と看護婦らの熱心な看病も手傳つて、どうやら助りそうです。

【写真は愛の輸血リレーの右から村田智子、和田ウラ子、加藤由紀子、春川公而子、入江文子、鈴木正子さんの六生徒＝二名欠席＝】

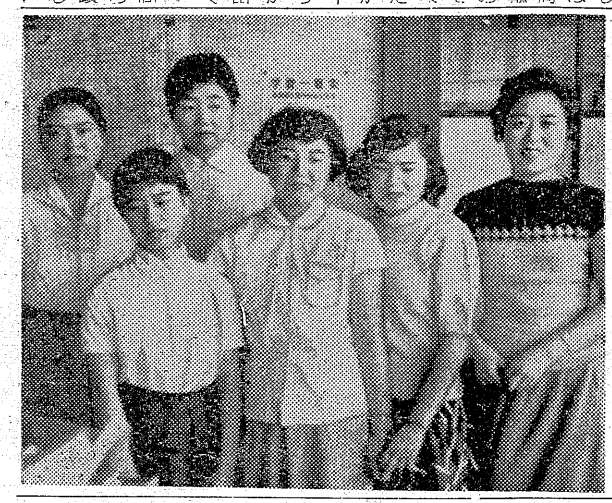

毎朝四時起て雨戸明け

幸せな親子ツバメ

大浦公民館長片寄さんの家屋内に巣喰う

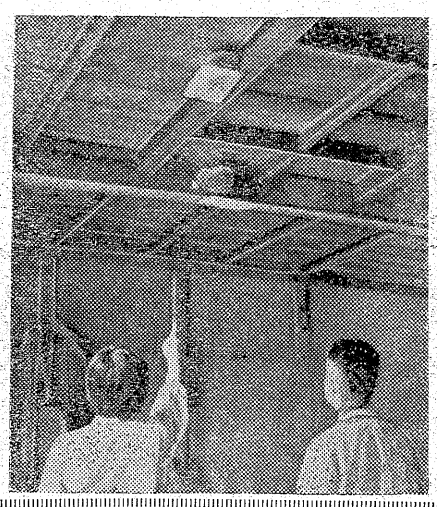

幸せなツバメの話＝四倉町大浦公民館長片寄忠雄さん(50)の同町大森の自宅に数年前ツバメが来て巣をつくつた。軒下でなく家屋の中だつた。卵を生みヒナにかえつて二十日ほど過ぎた朝ユウ子夫人(四)が大時ごろ起きたところヒナが巣を出て五羽の子ヒナがガラス戸に並んで戸外に羽ばたいていた。戸外には二羽の親ツバメが迎えに来たのがこれもガラス戸越しに子ヒナを待つている。雨戸をあけると子ヒナがうれしそうに戸外に飛び出し親ツバメと庭を飛び回つている。夕方子ツバメだけは巣に戻つたが親ツバメは帰らない。ヒナにかえると親ツバメは巣には寝ないこともわかつた。それ以来ユウさんはツバメが来る五月から家を離れる八月末までは毎朝四時に起きて雨戸をあけてやつている。ことしも子ヒナはその巣の中でスクスク育つた。このほど四倉町のある商店の主人が軒先のツバメの巣を竹棒でつゝきこわしているのをみて近所の人たちに暗い気持ちを与えたが、ユウさんのツバメの親子の情に感じた話をきいてこの人たちもせいせいした気持になつている。

【写真は幸せなツバメ】

駅員、デッキから落ち重態

十日午後二時ごろ四倉町新町四〇平駅改札係員長谷川三郎治さん(35)は、青森発＝佐和駅行の常磐線上り臨時旅客列車＝平発午後二時三十八分＝に團体旅行の付添いとして乗車していたが、平＝内郷間の内郷市御台境地内でデッキから振り落され頭蓋骨々折で平市田町安斎病院に收容されたが重態。

第十一吉成丸　尻羽崎で座礁

だが無事離礁

十日午後九時三十分ごろ四倉町仲町八六緒方吉清さん所有の中部サケ、マス流し網漁船第十一吉成丸（四九トン）＝宮城県本吉郡大島村村上来吉船長ら二十名乗組＝は北海道釧路港から漁場に向かう途中濃霧のため針路を誤り、厚岸港外の大黒島西方の尻羽崎付近に座礁した。これを付近航行中のサケ、マス流網第五三笠丸（四九トン）が発見、直ちに引きおろし作業を行つた結果、十一日午前十時二十五分離礁に成功した。吉成丸はスクリューを破損したため実力航行が出来ず船主手配の第三北洋丸（二九トン）が釧路に向け曳行をはじめた。

また吉成丸はわずかに浸水をみたが乗組員とは異常ない模様。

ヤミ米七十七俵を押収

けさ平駅で　今年の最高数量

平署では平鉄道公安室と協力、十一日午前九時十五分ごろ常磐線上り旅客第二三四列車＝平着午前九時十四分＝のヤミ米取締りを行い無主平百五十五個（約七十七俵）の今年最高数量を押收した。

寸借詐欺を書類送検

内郷署では十日内郷市宮町竹の内土工高山宗弘(23)を詐欺、横領、窃盗の疑いで書類送検した。高山は去る五月一日同市一の坪加古光男さんから東京に野球試合に行くといつて旨広上下、五千円相当を

幼児オートにハネられ負傷

十日午後四時

十日午後七時ごろ磐城市岡小名字西前原地内の県道で同字君塚四八店員千葉龍治さん三男武男ちゃん(3)は北茨城市大津西町一三七二阿宗治さん(23)の運転するオート三輪車はハネられ、全治一週間の傷を負つた。

レール盗み捕まる

平署では十日午後七時ごろ平市正内町二八雑物貨、窃盗前科四犯猪狩一美(26)平市新川町三三渡辺鉄工所工員、窃盗前科四犯中山二郎(21)の二名を盗みの疑いで捕まえた。両名は去る六月十五日と七月七日の二回、平市大町二七鉄工業渡辺秀行さん所有のレール三千五本＝時価二万八千円相当＝を盗んだもの。

家出人が卅八名

常磐署　犯罪統計のビラ五千枚配る

常磐署は県警二周年記念行事の一つとして、警察の仕事をモツト深く理解し、認識して貰うため警察署の仕事の概要などを記したビラ五千余枚を市内に配付したが、本年六月までの取扱つた事件や事項はつぎのとおりである。

▼交通事故＝四十四件、うち死者一名、こどものけがは十七名となつている。

▼少年事件＝窃盗二十五件、暴行二件、恐喝二件、詐欺二件、横領四件、不良行為百二十二件、交通違反百十五件、その他六件計二百七十七件

▼家出人＝少年九名（男）五名（女）大人九名（男）十五名（女）計二十八名

▼保護人＝泥酔二十六名、家出人一名、少年一歩三名計三十名

▼落し物＝百十五件、現金六万三千三百四十八円、このうち十三件現金二万八百九十四円の落し主は判明。

▼発生した主なる事件＝殺人一件強姦二件、暴行十五件、傷害百十四件、脅迫七件、恐喝十八件、窃盗三百八件、詐欺十二件、横領五件その他特別法違路交通違反など含めて八百四十六件となつている。

殺人未遂に懲役二年求刑

磐城市中ノ作字長四九理髪業櫛田仙吉(35)に係る殺人未遂事件の求刑公判は十日午後一時から、地裁平支部で根原裁判長係、松野内副検事、高橋弁護人立合いで開かれ、懲役二年の求刑があつた。なお判決言渡しは十七日。櫛田は二十五日午後十時ごろ金使いの荒い息子を薪割で殴りつけ頭に全治二週間の重傷を負わせ未遂に終つたもの。

優良署員

磐城署で表彰

磐城署では上半期と六月中の勤務成績優良者を次の通り表彰した。

【上半期】（捜査）坂本久保、遠藤正男、佐藤一（外勤総合成績）荒川義一、鈴木常夫、佐藤静、上遠野光正、星秀男（努力賞）▼警備佐藤春栄▼捜査阿部省一、内山平、松本栄

【六月中】（犯罪捜査）遠藤正男（外勤総合成績）荒川義一、鈴木常夫、上遠野光正、内山平石井隆蔵（努力賞）▼警備佐藤春栄▼捜査層橋力弼

今夜七軒町で断水

平市水道課では十一日午前九時から十二日午前二時までの間、排水管接続工事のため、七軒町、今新田地内の断水を行う。雨天順延。

天然ウナギが美味しくなりました
うな丼　一五〇円から
うな重　二〇〇円から
◇蒲焼　二〇〇円から
食道楽　江戸川　紅小路　電一四五六
寿司の　江戸川　才槌小路　電一〇二一

旅館　静山荘　平市　平安橋　平電話　さき番2

各種旅行ケース
小松カバン店
平市三千米通り

好評！まゝごとのホームバー
八日開店以来おかげ様で大変御好評でございます
涼しいセンスに富んだホールに各種飲み物、お召上り物を取揃えお出を御待ち致しております
（御希望によりホームバーの貸切も致します）
お好焼　ホームバー　まゝごと
平市紅小路　電二六〇

計量・時業・自動オコノミジシ各ノ
金光堂
平市五丁目
電195

当社取締役　高萩キン儀病気療養中の処薬石効なく七月十一日午前零時死去致しました　茲に生前の御厚誼を深謝し謹んで御通知申上げます
追つて告別式は七月十四日午後一時自宅に於いて佛式により執り行います
昭和三十二年七月十一日
勿来市植田町渋川
出光興産勿来給油所
常磐石油商事株式会社

養母　高萩キン儀かねて病気中の処療養相叶わず七月十一日午前零時永眠致しました　茲に生前の御厚誼を深謝し謹んで御通知申上げます
追つて告別式は七月十四日午後一時自宅出棺葬式に依り相営みます
昭和三十二年七月十一日
勿来市植田町渋川
喪主　高萩重四郎
外親戚一同

いわき民報
日刊（除日曜）1カ月金100円一部五円 （第三種郵便物認可）

火・土・日曜日に多い交通事故

気のゆるみが事故のもと

幼児の一人歩きは注意しよう

こども

自動車の増加に伴つて年々交通事故が増えています。県の三千一年度交通事故は千五百二十八件で前年より十六%増加しているが、このうち幼児児童らの死傷者は年間三百六十五件にも達しており、毎日一人のいたいけない子供が死傷しています。〃幼児児童の生命を守ろう〃それには父兄らはどうすればよいかということが大きな問題ですが「なぜ、こんな事故が多いか」「誰の責任か」などについて調べてみました。

桜の花が咲き初め行楽シーズンに入ると大人も子供も解放されたーという気のゆるみからか事故が急に増えます。八月の盛夏にはこれがもつとも多い。夏休みと保護者の不注意が原因といわれていますまた火曜、土曜、日曜日の順に多くの事故が発生していますが、とくに火曜日がなぜ事故が多いかが検討されています。

多い三時から五時の間

事故は午後三時と五時の間が一日の最高。夜に入つて減っている。三時ー五時の間は自動車の交通量が多いばかりでなく学校の帰りや路上での遊びが原因となつている午前七時ごろの登校時は交通がひんぱんでないことと、集団登校や交通安全隊員の指導などで事故が少い。

市街地が過半数

事故はどんな場所に多いか。市街地で起きたものが過半数を占めているしかも直線道路が最も多いのが不思議だ。これは車がスピードを出し過ぎるのと子供らが横から飛び出す関係とみられる。また晴天が事故の大半で次が曇天となつている。

運転者の不注意約七割

運転者側に責任のあるのが六十八・五%と大半を占め、次いで子供達の十五・六%となる。諸車のうちでもトラックが歩行中の子供に接触したのが一番多く、あとは軽自動車と歩行者の順だ。子供達の責任は走つているトラックの前後を横断したり、児童の自転車乗りが原因して起した事故が多い。

不徐行による犠牲多い

子供達がどうして車の犠牲になつたかをみると❶車が徐行を怠つたのが全体の三十五%を占めて最高次ぎが無免許運転、運転未熟、追越しの順で、子供達は車の前後を横切つて交通事故の犠牲となつており、大人と比較すると六倍にも達している。しかし幼児の一人歩きの危さもみのがせない。

おつと危い二人乗り【平駅前にて】

斎藤交通係長の話

この対策としては、いたいけない子供達を交通事故から救うため、平署の斎藤交通係長は❶学童の新学期、行楽期、休校期などの前は学校側と連絡をとり少年交通安全隊、自治班、通学班などの結成強化と指導育成をはかりたい❷幼児の一人歩きや路上の遊びでは、父兄に注意してもらうよう広報活動を活発にするかたわら、公民館、学校幼稚園、婦人会などを通じて正しい歩き方や禁じられたことをしないようにしたい❸道路横断の注意事項を教え、横断歩道を設置する❹児童遊園地の設置を市町村や関係側に強く要望し、この実現をはかりたい❺運転者会を通じて幼児児童の歩行を発見したら、徐行運転を必ずするよう指導するよう努める。

【写真はあぶない幼児の一人歩き平市内で】

学園だより

◇内郷市御厩小学校に電話が新設された。番号二、二九七。
◇平一小子供会総会は十八日開き、夏休みの打ち合せを行う。
◇平四小では十六日知能テストを行う。
◇平三中では十一日、平消防署員による消化器点検を行つた。

隨筆 無花果異変……（下）

瀬谷真吉郎

③ 姫……慕う虫

今年また新芽が出新葉がほきた。昔から無花果は植えてさえ置けば生ると思つて唐て別に肥料などほしないが秋には昨年にも増して美味を楽しもうと期待だけはしていると再び思わぬ異変に見舞われた。

五月始め老妻は姫無花果の一葉を取つて来てこんな物が沢山付いてますという。見ると皆三ヶ位で長さは一寸九至二寸位の綿の様な白いものが一袋（胞？）乃至三袋位ずつ図（凸板）の様に約十葉程に生みつけてある。西洋種には只一葉一袋、少し離れてある若柿には甘柿の方にやはり同様。又不思議なのは両無花果の間の地面に昨年植えたが今年は枯れて芽を出さない美蓉の細い切株に一袋産みつけてあつた。葉がまだ跡な姫……に取つて十葉程を害除くことは痛ましいので踏台に上つて全部磨りつぶした。卵は潰れて赤かつ色の汗が滲み出た。無花果の葉を喰う虫は知らなかつたので是が例の「アメリカ…」の卵ではないかとも思つたがとも角これで一と厄は済んだ。第二次の襲来はあつてもそれは是が孵化して成虫となる頃だろうから…と安心して居ると約十日程で又前回位産みつけられたのには驚いた。今度は姫…の葉にだけで西洋種にも柿にも一袋もない。

又踏台で丹念に磨りつぶした。

それからは二日三日と間を置いては二葉二葉と産みつける。だんだん葉が茂つて見つけにくくなつた。夜でも来て産むのかと注意して居るが不思議にもまだその幼虫らしいものは見かけず葉が喰われた様子も無い。今後果してどうなるのかそれだけは一種の恐れと興味とで注意して居る。

要するに是は姫無花果の声価の為には無材料である。然し「大綿…モドキ」がこの姫…の葉だけをそれ程好くのはその果実が我々に取つて周様美味な証拠の様にも思える。…などと負け惜しみつつこの秋も離なく豊作を占めて有志の方には枝や根生えと共にその二、三果は味わつて貰える様な強気で居る。

因にもう枯れ切つたと思つていた前記美蓉が六月に入つて不思議にも芽を出した。今やつと小さい葉を三枚着けて居る。

大綿…が一袋を産みつけたのは全くの気まぐれ的余興と思つて居たが、美蓉の葉も亦彼の好物で然もやがて芽を出すことも知つて居ての事で、これこそ文字通りの「虫の知らせ」だつたわけである。

（龍人）

今晩のラジオ

11日

◇NHK
六・〇〇 一〇四〇KC子供ニュース▼リンカーン物語
六・三〇 一丁目一番地
七・三〇 即興劇場
八・〇〇 浪花演芸会
八・三〇 天晴れ風来坊
九・一五 落語名人シリーズ
九・三〇 話の泉

◇ラジオ福島 八〇〇KC
六・〇五 トニーの歌話
六・四〇 人気歌手ヒットパレード
七・一五 歌うダイハツアワー
七・三〇 歌のトランプ
八・〇〇 めぐり逢う
八・三〇 サロンバスの浪曲
九・〇〇 平凡アワー
九・三〇 甚兵衛アワー

民報映画案内

◇平市 十五日まで
★世界館（七・二〇）月夜の怪人（八・三二）怪猫夜泣き沼
★東映劇場（七・一四）船頭姉妹（八・二〇）緋ぼたん肌
★ひかり座（六・〇五）ドラゴン砦の決戦（八・〇五）反乱
★平館（六・二〇）おぼこ船頭さん 夏場所大相撲（八・二〇）
今日のいのち
★乗楽館（六・五〇）マンボ狂騒曲（七・三五）戦争と平和
★民劇（七・二〇）ゴジラ（八・四八）恐怖の弾痕
★平文化ニュース（八・三〇）ロデオの秘密 マンガ 一滴の水を尋ねて（十四日まで）
◇常磐市湯本
★湯本座 夜六時三〇分 地上より永遠に 誰がために鐘は鳴る（十一日まで）
★三函座 夜六時三〇分 赤胴鈴之助 暴力の波止場 近くて遠きは（十五日まで）
★常磐座 夜六時三〇分 夢月城騒動記 隼人族の反乱（十五日まで）
◇磐城市小名浜 十五日まで
★国際 夜六時二十八分 サンチャゴ あらくれ
★磐城座 夜四時 幸は倚らの願い 動物園日記（十六日まで）
★金星座 夜五時五十分 空ゆかば 君の名は（十二日まで）
★銀星座 夜七時 王様と私 夜の乗合自動車（十五日まで）
★東映 夜六時四〇分 殺人者を逃がすな 不良女学生
◇勿来市植田
★菊田館 夜七時 不良女学生 夢月城騒動記 野武士と女（十二日まで）

今晩のナイトショウ

☆東映劇場（一〇・一〇）大陽の季節（十二日まで）

100円貨店

いろいろ心配ごとでなやんでいる人は多いが、そういつたことで誰にも打明けられず、もんもんとしていることはよろしくない。気の弱い人は絶望的になり、発狂とか自殺とか深刻な事態にわが身を落してしまう。家出人の多くなるシーズンに入つた。気候的に身軽に出かけられるゆえもあろう。心配は心を配る、つまりアレヤコレヤ気をもむこと。人の心は決して一つではない先ず「どうしなければならぬ」と考える（主張）あとから「いや、それはまずい」と反撥する。またその心に「いやいや、そうでもないゾ」と批判する。こういつた対象化されぬ自己が先き先きと現われそこに煩悶が生れる。主張の強い人ならその煩悶に負けはしまいが、反撥をおそれる人は気力乏しく自己を殺してしまう。批判ばかり気にしていると神経をスリ切らす。時には気晴しという注射で休養を与え給え。

DPはタナカ
サービス迅速 演通り唯一の 修理工場 石城計量社（直大森工業所）平市かじ町電1468
DPの専門店 平市二丁目 くわな
かっぽう 開花
シキボウ 敷島紡績 ポロシャツ 茶目や 平駅前白銀通
ケーキは東京堂
完全冷房 きつさたまはん でんわ・一六一三
新しいDPは富士
ナイトショウ 盗賊王子 総天然色 盗賊に育てられた王子が盗賊の力を借りて王位に復讐する恋と冒険の痛快篇!! トニイ・カーティス演 パイパー・ロウリイ主演 ユニヴァーサル映画
同時上映 総天然色 美女のパレード 1956年ミスユニバースコンテスト風景! 日本代表 高橋敬緯子
12・13・14 金・土・日 ひかり座
金土日 12 13 14日 ナイトショウ 大テキサスの広野を鉄血に彩る 迫真の激斗! 総天然色 平原の落雷 ランドルフ・スコット主演 聚楽館
牛・豚・肉 福島ハム製品 ハム・ベーコン ソーセージ 広越肉店 平・新田町電1726
外科 整形外科 性病科 内科 胃腸科 呼吸器科 小児科 産婦人科 精神科 レントゲン科 財団法人 磐城済世会 松村病院 院長 松村亨 平市南町二二 電話 本院 一〇七二 分院 一八九六
映写技士見習募集 ☆高卒以上 ☆二十才前後 ☆旧市内在住者 ☆履歴書持参 七月十五日（月）午後一時から三時まで 当館事務所まで御来所下さい ひかり座 電話1338番
時計・眼鏡 山崎時計店 平・5991
社員 お求む▽男女二十五才以上の方、二名▽履持、申込締切面接日七月十七日平市大町六千代田生命平支部
美容 師募集▽経験二年以上▽美容師見習若干名▽履歴書持参▽委細面談 平市銀座通 メイ美容室
女店 員急募▽年令二〇才まで▽通勤▽委細面談 常磐市桜木町通り電（常磐）一二〇 相馬屋洋品店
電気 丁稚見習、アルバイト▽通勤可▽給委細面談 常磐市表町電（常磐）一六五 吉村電気商会
筆耕 急募▽年令不問▽通勤アルバイト可▽給委細面談 常磐市宝海電（常磐）四一〇 小沢ネームプレート