夕刊 いわき民報
発行所 平市田町六三
いわき民報社
編集部電3381
広告専用電1222

町村は無競争一三名
定員七八に立候補九〇

石城地方の町村部農業委員候補届出は十二日で締切り、今回選挙をしない三和村を除く六町村の立候補顔振れがそろった。無競争当選は四倉町大浦地町（七名）大野地区（六名）計二地区十三名が決つた。他の候補者七十七名は定員六十五名に対して競争率一・二倍近くで市部より競争率が激しく、新人も九割以上を占める遠野町などは平均七割の進出がめだつている。

四倉町 15—16

▼四倉地区（二）
丹野　春吉(五〇)　現
外山　孝一(四九)　現
新妻　留雄(五六)　現

▼大浦地区（七名）無競争当選根本　栄吉(五四)　現
〃　山内　政衛(五九)　新
〃　仲野　喜一(四四)　新
〃　古内　信夫(五四)　新
〃　鷹辺みつ雄(五三)　新
〃　賀沢　太郎(四三)　現
〃　岡田　勝男(四三)　現

▼大野地区（六名）無競争当選佐藤　栄(四六)　現
〃　新妻　寿男(五六)　新
〃　小野　正(四六)　新
〃　田部　寿光(五五)　新
〃　草野　栄寿(五三)　新
〃　佐藤　芳男(五四)　現

小川町 17—19

草野　孝雄(五九)　新
大平　力(四三)　新
鈴木　光雄(五六)　現
根本　正雄(四六)　新
荻野　一之(四三)　新
草野　政弘(四四)　新
若松　一郎(五七)　新
多久彌一郎(五九)　新
夏井　喜内(四四)　現
箱崎　徳一(五三)　現
市川　嘉縄(四七)　新
佐藤　正光(五六)　現
猪狩　一司(五〇)　現
鈴木　半治(四六)　新
大平　忠一(四六)　現
吉田　田吉(五〇)　新
西山　保有(五三)　新
佐藤　忠翼(五九)　現
渡辺　勝雄(五三)　新

遠野町 14—16

▼上遠野地区（七名）
鮫田　稲穂(五三)　新
小林　久(四四)　現
瀬谷光之助(五九)　新
下山田保精(四七)　新
赤坂　傳六(五五)　新
荒川　力(四九)　現
下山田　豊(五四)　新
鈴木八百次(六〇)　新

▼入遠野地区（七名）
高木　友一(四四)　現
西川　勘一(四六)　現
高木　高次(五九)　新
平井　米吉(四四)　新
鮫岡　正一(四三)　新
櫛田　耕一(四六)　新
永山　剣(四六)　新
小沢清左衛門(五六)　新

好間村 12—13

阿部　正義(五六)　現
鈴木新太郎(五〇)　新
遠藤　幸勇(五〇)　新
小野　秀松(五七)　新
大平　泰平(五四)　新
高木　栄(四七)　現
志賀　照男(四六)　現
金成　信衛(五三)　現
大谷　利貞(五六)　現
大河原正司(五一)　現
山川　直澄(四一)　現
猪狩西五郎(四六)　新
猪狩　常雄(五七)　新

川前村 10—13

永山　五六(五五)　現
猪狩　春一(四九)　新
常恒　政幸(四三)　現
佐藤　徳正(五六)　新
猪狩　孫市(六七)　現
大河原嘉三(五六)　現
田中　剛(五三)　新
吉田　屋(四〇)　現
宇佐美肇人(五七)　新
宇佐美勝美(四九)　現
大越　武(四四)　新
矢内　勝雄(五三)　現
境　茂樹(五三)　新

田人村 10—13

森　徳丸(五六)　新
大井川精助(六六)　現
緑川不二男(五四)　新
緑川　直人(五五)　新
鈴木　真吉(六〇)　新
緑川　正一(四九)　現
菊地　義雄(五三)　新
小野長左衛門(五四)　新
鈴木　房吉(四八)　新
鮫田　一(四六)　新
緑川　保雄(五〇)　新
小宅勝次郎(五〇)　新
荒川　照男(四二)　現

古い信用と新鮮のモード
CHOYA
蝶矢印のワイシャツ
中野洋品店
平二二電五三

日本水素 呉羽化学 の肥料を積出し
沖縄向け定期貨物船入港

☆…沖縄向け定期貨物船が十二日午後二時ごろ小名浜に入港した…☆

これは東京都日本海運船会社の東光丸（三二〇〇トン）で、日本水素呉羽化学の加リン酸石灰八百二十五トンを沖縄に積出するために来たもの。同船は小名港に来る前、横浜で雑貨（砂糖、ビール、薬品、機械など）を積んでおり、デッキにはナワ交通に向け輸出する真新しい観光バス二台を積み人目を引いている。同船は十四日午後出港途中神戸に寄港してビール四千ケースを積み沖縄に向う。

【写真は観光バスを積んだ東光丸】

品川黒田の夏期手当決る

田人村黒田品川黒田炭鉱労組（組合員五十名）は炭鉱のトップを切り、夏期手当一万九千八百円で妥結した。このうち七千円は特別手当として株券を支給されるが、要求額は二万円だった。

自衛隊が戦略資料調査に来郡

自衛隊福島地方連絡部陸上自衛隊調査学校では戦略情報課程の研究資料蒐集のため十九日、同校教官ら八名が来郡。十九日は常磐炭鉱を視察、二十日常磐総合開発期成同盟会事務局で総合開発の説明をうけたのち、小名浜港―平地区の現地研究をして午後一時五十分発で帰隊する。

浜名小港に LST三隻が入港
戦斗演習行う
磐城市出身の鈴木砲術長乗組

海上自衛隊LST三隻が十三日午前九時小名浜に入港した。これは横須賀第四警戒隊と第十警戒隊所属の警備艇混成隊（司令山岡七二二海佐）で「すずき」「けいとう」「すいせん」＝各四百トン、四十名乗組＝三隻。防衛大学教官平田嘉吉二海佐らに引率された防大学生四十五名の演習のため、横須賀から来たもの。十四日は午前八時から日没まで艇内を一般市民に公開するが、午前九時から正午までは地元各高校生四百名を二回にわけて乗せ、小名浜港外で陳形運動と戦斗訓練演習をして見せる。十五日午前八時小名浜出港、横須賀に帰航するが「けいとう」には磐城市栄町小名漁協組理事小野源右衛門氏の養子鈴木利夫二海尉が砲術長として乗り込んでいる。

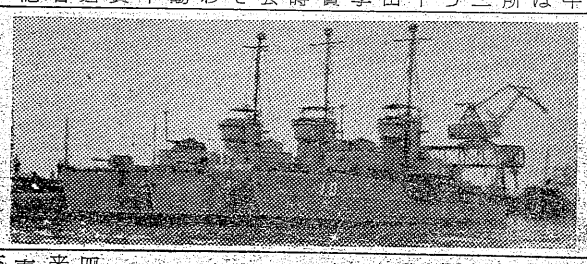

【写真は入港した警備艇】

在外同盟磐城支部
十四日総会

在外財産補償獲得同盟磐城支部では、海外引揚者給付金等支給法案が国会を通過したので、これが請求手続説明会をかね、臨時大会を十四日午後一時より小名浜第一小学校講堂に開く。

梅雨は間もなく上る
暑さは八月中頃まで続く
長期予報

梅雨は今月中旬にあけ、八月中ばごろまで本格的な暑さが来るでしょうと小名浜測候所は七、八、九の向う三カ月間の長期天気予報を次の如く発表した。

【概況】梅雨前線は次第に北上し中旬中には梅雨明けとなる見込みです。その後八月中ば頃迄は一時的な低温はあるが本格的な夏型となり概して高温に経過します。而し八月後半から九月にかけては低温が出易くなり特に九月は一時強い低温が現われるかも知れません。梅雨明け後の雨量は概して少ない目の傾向があるが八月後半から九月にかけては天気は不安定となり台風の影響による局部的な大雨があるかも知れません。

【気温】七月・中旬初めはまだ低目ですが後半は次第に梅雨明けのきざしが現われ高温となつて来ましよう。下旬は全般に高温が出易く月末に一時前線の南下により低温が現われるかも知れません。

八月・前半は高温に経過しますが後半は変動が大きくなり時々低温が現われ易くなりましよう。九月・高低の変動多いが月平均では平年並かやゝ低く特に一時強い低温が現われるかも知れません。

【降水量】七月・雨の降り易いのは中旬後半及び月末頃と予想されるこの頃大雨があるかも知れません。

八月・前半は少な目の傾向あるが後半には天気不安定となり雨が降り易くなりましよう。

九月・平年並かやゝ多目で一時台風による大雨があるかも知れません。

国府田敬三郎氏帰米
十五日平発、廿四日羽田空港出発

四月十四日羽田空港着帰国して以来、県内はもとより北は北海道、南は九州各地を余すところなく、三月余に至つて視察旅行していた国府田敬三郎氏は、十五日午前九時四十二分並発急行列車で東京に向い、二十四日羽田空港を出発帰米することになつた。

街頭録音の放送
十五日夜九時

【既報】NHK平放送局で十日午後五時から平市東邦銀行前で行つた福島と平を結ぶ「県知事にはどんな人を選んだらよいか」の二元放送の街頭録音放送は、十五日午後九時半から三十分間行うことに変更。

訂正

昨十一日付一面の農業委員立候補者発表中、内郷市の届出十三番〃志賀欣一氏(三)無所属、新〃がもれていましたのをお詫びします。なおこれで内郷市は定員十五名に対し十七名の競争になりました。

明日の催し

▼常磐市まと幼稚園の遊戯会は午前九時から湯本公民館

▼常磐市青交協フォークダンスクラブのフォークダンスによる青年の集いは午後一時から湯本公民館

▼磐城市内中学校対抗陸上競技大会は午前八時から小名浜一中校庭

寸言

重たい水よりも軽い海水での遊びはまた楽しい。

▼バス転覆の原因は運転手が流感にかかり、ハンドルの切り損ねが原因という。流感バスでケガ人でるか。

▼流感はまだ続いている。平三中では二学級の出席停止を行つた。学童から大人へ移つた流感はまた学童にもどつたのか。恐しかな流感！

▼内郷市に未亡人救済と保育所経営難緩和等として小島縫製補導所が生れた。この陸に鮫岡民生委員の犠牲的協力があつた。社会事業に貢けんできる人が一人でも増えれば社会も明るくなる。

▼七浜の海水浴場には大腸菌があつても病気にかかる心配はないという。だが梅雨も近く明けるというからこれからが傳染病が流行する。炭鉱の集團赤痢が傳えられているが、汚ない河川にも立札をたて水遊びを禁ずる必要がある。

天気予報（十三日）

【今晩】南よりの風、曇がちで一時小雨の降ることもある。

【明日】南または西風、曇で日中晴間も出るが遅くなつて一時小雨が出る。

【明後日】東よりの風、曇一時小雨。

海上　今明日とも多少風波があり見透しが悪い。明後日はやゝ風波が出る。

バナナボートが積んできた
新鮮、美味なバナナです。メロンは驚ろく大安売り。走りでびつくりミヨウガの子、新さつま、新さといも、青リンゴと果物売場は珍らしいものばかり
○ミヨウガの子　一籠一二〇円
○新さつまいも　百匁　六〇円
○三輪四輪共有運転手募集
○日曜サーサビスわかめ四五円
藤越　小名浜　平市

銘菓　平五萬石　あやめ城

植田商店連合
福引大売り出し
七月十五日まで
三百円毎に抽籤券一枚　百円毎に補助券一枚
空クジなし
主催　植田商工会

鮫川の地曳網
漁師四名　網共二〇〇〇円
浴場完備　シャワーあり
売店　軽食堂新設
植田海岸
憩の宿　菊浦
（鮫川誘場会）　鈴木林
電話植田呼出（若松屋）五三番
女中さん入用
★…モータボート新設しました

ラジオ修理は鈴木ラジオへ
電三八九

新鮮な味の
モネカクテルを
純スタンドバー　モネ
平公会堂通り

コンクリートブロック
村上商会
平市大町電二三〇九

ハイファイアンプ
優れたアンプで名曲を！
LP・EPレコード
古山電気
平・二　TEL・九七二

社会健康保険 7月1日から改正

問題の焦点

勤労者が恩恵をうけている社会健康保険法の患者負担金制度が七月一日から改正され、このほか扶養家族で健康保険に適要される範囲資格喪失後の継続給付期間も五月一日から変つているとくに患者のそところに直接影響の多い初診料が四十六円から百円までに引き上げられたほか、新たに入院一カ月間は毎日三十円を支払わなければならなくなりこれは改正でなく改悪であるという一部の声もある。社会保険石城出張所管内では一万九千名の勤労者が、この健康保険に加入しており、その健康を守る健康保険でもあるので、平社会保険出張所長佐藤治平氏に、七月から実施された患者の一部負担金問題について説明してもらつた。

医療給付などの増率が値上げ理由

これまで初診料は石城地方の場合（原価十五円以下の時）は七十一円を払えばよい訳だ。極端にいつて「初診をうけ「安静にしていればよい」といわれ、薬も注射もしてもらわず四十六円支払つたが夕方になつて容態が悪くなつたので往診を頼み、注射を射ち薬をもらつた場合には夕方にまた支払う必要はない。ただ後から薬を取りに来てくれと云れた時は薬代を含んで初診料をとられる。従来は力ゼを引き、ケガをして医者にかかつた時は両方の初診料をとられたものだが、今度は一度分だけですむ。ただしその二つが歯科診療であるとか、県知事の承認をうけた総合病院（石城では労災病院や共立病院）で二つ以上の診療をうける時は初診料をそれぞれ払わなくてはならない。今回の改正に対しこの百円の初診料は、初診料を含め、初診に医者から受けるすべての医療費のなかで百円を一部負担することで、たんに引上げになつたのではない。たとえば診察をうけただけで、注射もしてもらわず、薬もらわなかつた時は、実際にかかつた費用だけでよく、従前通り診察料四十六円で済むまたば診察と簡単な処置をしてもらつた時は六十九円、診察と薬一日分

初診料は百円に

入院一カ月間 毎日卅円負担

佐藤所長

四十六円だつた。今度は百円になつたが、これをただ前より引上げたから改悪だというのは誤解だ。

従来より初診料が倍以上に引き上げられたのでは、気軽に医者にかかれなくなり、早期診断、早期治療という医療の理想がやぶれることになつたという声を聞くが、たしかに患者の負担は増すことには違いないが、社会保険が制度化された昭和二十四年当時の健康保険では倍以上に増えており、また一人当りの医療給付額も同様の増率以上になつているので、初診料を百円に引き上げたことが、あながち正当な診療を抑制するものとは考えられない。

卅円は入院費用一切の一部負担

入院の一部患者負担は今く新しく設けられたものだ。これは一日に三十円を病院へ支払うわけで、全く新しく患者負担になつている。しかし入院が一カ月以上になつた場合は二カ月目から支払うことはないまた三十円の患者負担額は、入院の食事代とか特定のものの負担ではなく、入院中のすべての給付（薬剤、食事代、診察、注射、薬代など）の一部を負担するのであつて、食事をしなかつたから払わなくてもよいだろうという性質のものではない。一度入院して一カ月未満で退院し、またほかの病気で入院しても二度目の入院日が初入院日から一カ月以上経つていれば支払う必要はない。

（紙面の都合で「南一欄は八頁に掲さいました）

吉屋泰（三）

ニュージーランドを訪ねて

☆☆☆

バナナは三百円で二十八本

柔道も盛ん

食物では小羊のステーキはやわらかくて適度な脂肪を含み、仲々の珍味であつた。その外ニュージーランド近海の名物テラキヒという平目類に属する魚のムニュールも淡白で口あたりが良く日本人向の料理である。軽喫茶ではミルクとアイスクリームが新鮮で味も良いコーンに入れたアイスクリーム赤、黄、緑、白と色どられ見ただけでおなかが一杯になる。

果実は付近の島で栽培しているので割合に安くバナナを六シリング（約二百円）程買つた所大きな奴を二十八本を紙袋に入れてくれたので脚にかゝえて持ち帰るのに一苦労させられた。何処で聞いて来たのか、夜になつてから当地の町道場南十字星柔道クラブの幹部が訪ねて来て、車で迎えに来るから是非、柔道の指導に来て下さいと頼まれ、ことわる理由もないのと考え、快諾して早速、日冷のFの船長と相談して不省四段の私を大将に一行五名で迎えの車で先方の道場に出掛けた。車で約五分程行つた町はずれの商店街の一角で普通の商店を一軒借切つて一、二階共約四十畳の道場でミスターダグラス外二名の有段者で運営しており、控室には故加納先生の写真が飾つてあり、現在約百五十名の部員がいて内十五名は女子部員との事で月謝は二百二シリング（約三千百円）も取つている。稽古衣も講道館のマーク入りから手製から種々様々だが中にはジャンパーを稽古衣がわりに猛練習している威勢のいい青年が一人目に付いた

我々はお互いに挨拶を交してから講道館流の受身をはじめ、一通り基本の型を見せてから、彼等と総当りの課習を行ない気の付いた点はブロークイングリッシュを操つりながら懇切にコーチしたので心から喜ばれて、多くの部員と握手を交し二汗流した体に心良い夜風を感じながら別れをつげ車を断つて南十字星の美しく輝く南半球の夜空を眺めながらネオンまたゝくオークランドの夜道をふるふるら話に花を咲せ帰途についた。

翌日も秋晴の上天気だつた。起重機の音と共に荷役が開始された時間が出来たのでサロンで内地の友人に手紙を書き郵便局に出しに行く、東の航空便は一シリング九ペンス（約八十六円）で毎週火曜と金曜の午前五時発の飛行機で目的地に輸送されるのである。

街の中央から二寸それるとアルバート公園があり赤や黄のグラジオラスが秋の日差に照り映えていた

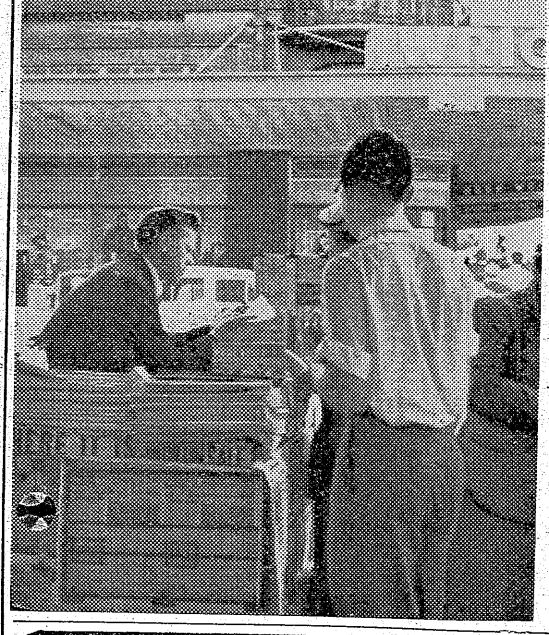

【写真は夕刊雑誌売り＝クイーンストリート＝】

市況

魚類

（単位＝円）

十三日朝小名浜では釣りカツオ九千五百貫、定置網の小アジ、ススキなど、江名では定置網のサバ千七百貫、季節はずれの大羽イワシが水揚げされた。十二日午後は定置網が小名浜に小アジ千五百貫、中之作に二千二百貫を水揚げした。

【小名浜港】大型船（一本釣り）一隻　定置網二隻

▼カツオ　九千五百貫　二三〇—一八五（次品）一七五—一七〇（次品）

▼小アジ　千六百五十貫　七〇—五五▼ススキ　百五十貫　一一〇—八〇〇

【江名港】定置網一隻

▼サバ　千七百貫　七五▼大羽イワシ　百二十貫　二二〇▼アジ　四十貫　七一—五〇

【中之作港】定置網一隻

▼小アジ　二千二百貫　四〇—三六

野菜

（単位＝円）

買人の寄りつきよく、好況持続、全般に高値。

▼ホウレン草　一五—七（束）▼トマト　一五〇—五〇（〃）▼ハシショウガ　二五—一五（〃）▼ネギ　二〇—七（〃）▼ニンジン　二〇〇—一五〇（貫）▼ゴボウ　一七〇—一〇〇（〃）▼大根　五〇—一五（〃）▼キウリ　二三〇—二五（〃）▼ナス　二七〇—一〇〇（〃）▼タマネギ　九〇二〇（〃）▼キャベツ　二五—一〇（〃）▼サヤエンドウ　二〇〇—五〇（〃）▼カボチャ　一〇〇—二五（〃）▼ジャガイモ　九〇—二〇（〃）▼ネシショウガ　七五〇—四五〇（〃）▼青ウメ　一〇〇—五〇（〃）▼モモ　二〇〇—八〇（〃）▼リンゴ　二五〇—二五〇（〃）▼スイカ　一二〇—一〇〇（〃）

（丸立青果市場調べ）

株ざんまい

自動車株一斉下落

相場はこのごろ全然活気がない。丁度最近の空模様とほとんど変りがない。今朝寄付から一斉に自動車株が売られ、トヨタ自動車、日産、いすずなどが四円から八九円方値をくずした。これは諸株のそれに対する追従で場味を一辺に壊してしまつた。金詰りから新車の売行が相当落ちるとの嫌気からか、この分で行くとあるいはダウ平均の今年の新安値五〇三円を割る様な下げ方である。実勢悪がそろそろ頭をもちたげて来た訳で、今後種々な形で悪材料が出ないとも限らないがその時の株式環境が市況を左右するものと思われる。だが付和雷同して何でも売つてゆくのは禁物だ。相場が思わしくない時は何んでも悪材料視したがるものだ。優良株が何等かのシヨックで大きく下げた時は、超長期投資方針で買つて行つて良いだろう。（磐城証券提供）

（四六〇円）
ゆかたで花嫁豪華衣裳一揃が……
只今　御中元用贈答品　特売中
よい品　安い店
鈴屋
平市大町　電一七八八

急募
男女店員　優遇、自筆履歴書持参
女子洋裁士　住込可、面接十五日迄

・東洋紡ナイロンYシャツ・みそめゆかた・大和紡ミラクルセット・日東紡ダンセット・グログラン・プリント・ポプリン・ブロード・シヤークスキン・ダイヤボウのカイキンシヤツ・倉紡・シヤークスキン・ダイヤボウのカイキンシヤツ・メリヤス・肌着・タオル・敷紡のYシャツ・カネボウカイキンシヤツ・みそめゆかた・大和紡ミラクルセット・日東紡ダンセット・グログラン・プリント・メリヤス・肌着・タオル・敷紡のYシャツ・ポプリン・ブロード・倉紡・

近代人の時計店
小名浜金光堂

日晴洗羽機
噴水洗濯機
電化で築く家庭の幸福
日立の家庭電気品
ランプ　螢光灯　螢光灯器具　螢光スタンド　電気冷蔵庫　電気洗濯機　扇風機　換気扇　スーパーミキサー　ジユースプレンダー　トースター　電気アイロン　電気こんろ　電気自動釜　ミシン　電気ミシン　ミシン　モートル　ラジオ　テレビ　電気掃除機　電気井戸ポンプ
諸橋合名会社　電機部　電631

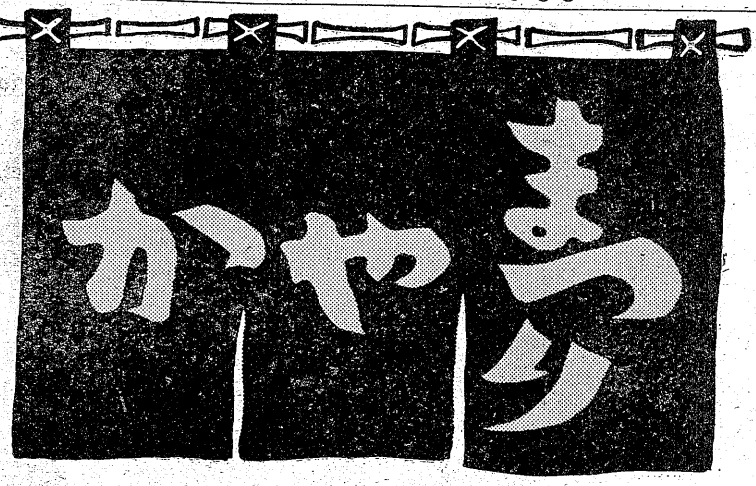

誰でも知つている
西川の日本橋印かやが
こんなに安く求められます
綿かや6×8　700円
〃7×10　950円
〃8×10　1050円
本麻かや
〃6×8　1800円
〃7×10　2400円

日本の夏
夏の宵蚊いぶしをたいて・團扇をつかいながら夕涼みをする。浴衣の肌ざわりが湯上りに一そう快い。…これは日本独特の夏の愉しみである。星空をしばし眺めて部屋に入る。バタバタと蚊帳の裾をあおいで床につく。蚊帳の外にブンブンという蚊の鳴き声を幽かに聞き乍ら・いつしか眠りにおちてゆく。…これが日本ならではの夏の夜の快さである。

ふとんのふくたや
平市2丁目　電748・1958

土曜特集

つゆ明け待つ 海！山！

新舞子・仁井田浦

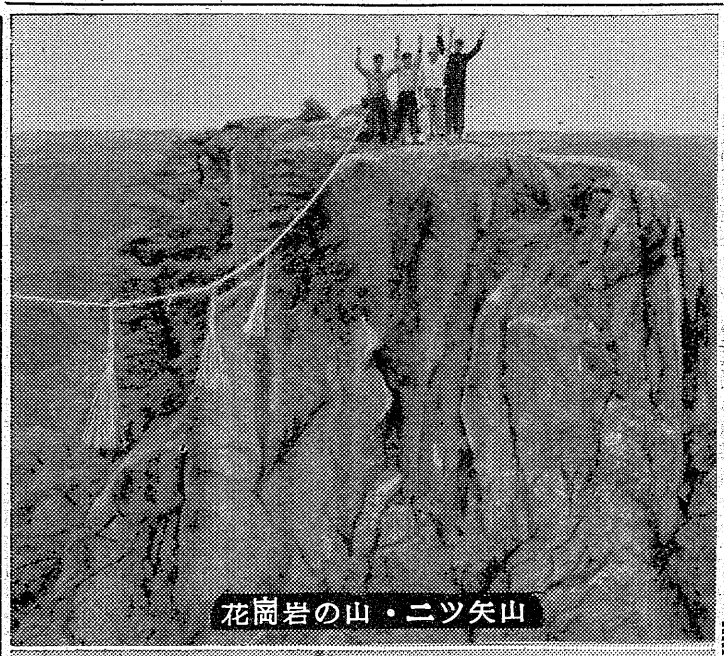
花崗岩の山・二ツ矢山

小名浜海水浴場

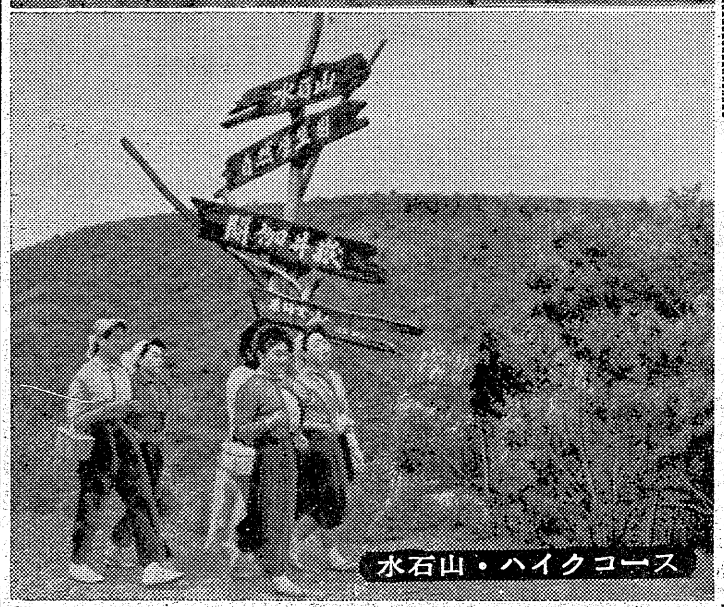
水石山・ハイクコース

四ツ倉海岸　広々とした砂浜の四倉海水浴場は防波堤に囲まれて波静か、海水プール、子供遊園地設備、飛込台、貸ボートなど完備している。奇岩で名高い波立薬師までエレガントな観光道路で風光を楽しみ、四ツ倉―波立間の磯は子供遊の遊び場所に好適、波立より久之浜まで足を伸ばすも一興、家族づれにもってこい、旅館が海岸そいにあるので一泊旅行にむく。

新舞子海岸　緑の老松に囲まれた砂地はキャンプにむき、平市営の海の家や貸テントの設備あり、付近の横川、仁井田浦で糸をたれる風情、格別、貸ボート、貸釣舟、売店の設備あり、風光を楽しみながら家族づれで、團体で松らいの音をききながらのキャンプ生活はこたえられない。

豊間海岸　灯台下に豊間と薄磯の両海水浴場を抱き、水清く波静か、灯台、漁港の見学―付近の沼ノ内井財天、浸蝕された岩で名高いサイの河原など景勝の地もあり、多彩な行楽地。隣接した二見力浦は鵜の棲息で名高い二つの岩があり、磯遊びにはこよなき場所である。

小名浜海岸　商港として整備された築港内は数万の人が群れ泳いでも安全、各国の大型船、漁船の群れは見ごと、水族館、子供遊園設備をはじめ貸ボート、遊覧船、完備した脱衣場など七浜随一の設備を持っている。隣接（永崎駅下車）の永崎海水浴場は遠浅の砂浜で干潮時には沖合まで磯が現われ、磯遊び磯釣りは理想的、近い将来小名浜商港に変る海水浴場として本腰を入れて諸般の準備に当っている。泉駅から約二粁の所に下川海水浴場があり、藤原川の河口で潮干狩り、危険性もなく、あたゝかい水温は婦女子の海水浴にムキ、海岸そいの照島には天然記念物になった鵜が棲み、風光勝れた場所である。

植田海岸　水郷鮫川ともいえる鮫川河口は魚類が多く、地曳網をひき、野外で清遊を楽しむ風情は味わいがある。釣舟、遊覧船、舟料理まで揃い家族づれに絶好の場所、付近に岩間海水浴場がある

勿来海岸　環境の静かな松林に囲まれた松川磯海水浴場（勿来下車）は景勝地、貸間、貸家の設備もあり避暑地にむく、入江にある浴場はもの静かで、こゝから平潟港へ遊覧船が出て九面海岸の景勝を巡る事ができ、近代的で充実した水族館は子供たちの良い教材。

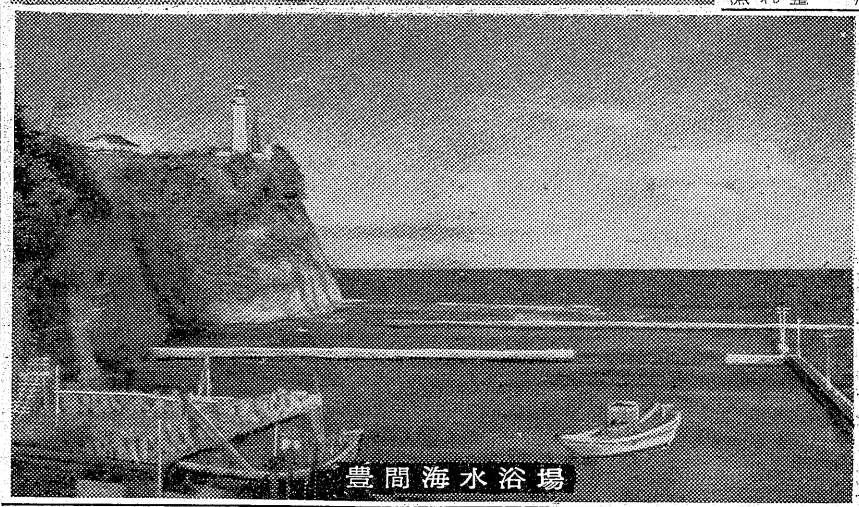
豊間海水浴場

二ツ矢山　小川郷から登山して二ツ矢山―二ツ矢神社―男体―女体―湯殿―月山を経て小川郷に下山するハイクコースは谷ありせらぎありで快適、頂上でロッククライミングもでき、登山のダイゴ味を満喫できる。

付近に小名浜対照的な自然の良港九面港がある。又二子島は写真愛好家のこよなき題材である。

勿来関跡　駅から二㌔、有名な勿来関跡は今でも昔のまゝ残り老松に史実を偲び、桜樹に義家の偉業を知る。関所から遠望する大平海は雄大で壮観、勿来美術館は貴重な史実を知る書画や、武具などを陳列して観覧に供し、子供動物園も併置している。

水石山　ゴルフ場と自然厚生園を雄大な風光の中にようし、ハイキングコースも完備してゝいとい〻の場として愛されている。頂上の自然の芝生につくられた子供遊園地、樹林に点在するバンガロー、ベビーゴルフ場、石城七浜を一望できる展望台など数多くの娯楽施設を持っている。これからはキャンプの季節、バンガローで泊る気分も又格別、赤井岳に抜けるハイクコースもひらけている。

夏をたのしく

あなたの装いは…マルエで！
平市三丁目・銀座通

海に！山に！あなたの眼を守りましょう
会員の店
眼鏡専門店
松本　平市二丁目　電1851

夏休みの勉強は書きよいオネストペンで…
平市中央通り　電399
岡万年筆店

優雅で新鮮味のある
海水着は…
エレガントな
ふくろもの
ふくやま　平市2丁目　電317
盛高屋　平・三　電1608

常磐総合開発と市町村展望

勿來市

常磐開発にクローズアップされた勿來市

常磐総合開発の一翼を担う勿來市は三町二カ村を合併して、まだ二カ年という新進都市であるが、大日本炭鉱など、中小炭鉱に加えて北海道の羽幌炭鉱が進出し、北海道炭鉱汽船や明治鉱業なども鉱区権を設定するなど、鉱脈の開進を重要視されている矢先、工業用のエネルギー源として、良質なカロリーを有する天然ガスが勿来一帯に亘つて殆んど無尽蔵に埋蔵されていることが立証されるに至つた。出力七万キロの常磐共同火力発電所も十二月中に操業する見通しがつき、工業用水問題も高柴ダム建設計画に依つて遠からず解決の曙光を見出し、小名浜に次ぐ工業地帯の立地條件を備えるものとクローズアップされて来た。呉羽化学、呉羽化成の姉妹化学工業工場に次いで、石炭、天然ガス、電力などを利用する大工業が相次いで起業するものと期待をかけられている。

（写真）勿来市政を担う人
上から市長古川傳一、助役羽賀二男、收入役古川二郎、総務課長佐藤信雄、市会議長赤津一

躍進する勿來市
大工業の立地條件整う

勿来市は本県の東南部に位し、南は茨城県平潟町と境している関係もあつて、茨城県との交渉が非常に多い。五力町村を合併して市政を施行、現在戸数九千七百四十六戸、人口五万二百人で石城地区では平、磐城市に次いで第三位の都市である。面積は百四平方キロ。東西十七キロ、南北十四キロで海岸線は延長十キロ五十に達している。市の合所を賄う今年度の予算は二億三千万円で、合併に依り貧乏世帯を寄せ集めた関係もあつて赤字に悩み、地財法の適用を受け、赤字解消まで当分の間大きい公共事業の計画は樹たないが、常磐共同火力発電所を誘致するため、特別会計で一億一千万円という莫大な借金をして四万三千坪の土地を無償提供するなど、将来の基盤を作るためには思い切つた施策を行つている。

もつとも常磐火力発電所が操業すると年間二千百万円の固定資産税と法人税割などで合計三千万円以上の税收入が約束され、特別会計の赤字は五力年足らずで解消、その後は大きい黒字の見通しがついている。

このほか、市政施行当初の懸案であつた市庁舎を早急に建設するため、既に用地の選定を終つた。警察署の庁舎も移転新築の必要に迫られ、敷地買收費千二百万円、同建築費の半額に当る六百五十万円合計約二千万円の負担に応ずるなど、苦しい財政を忍んで全市民一致して将来に備えているところに強味がある。

火力発電所年末完成
出力七万KW工業振興の基幹

勿来市植田字佐糠海岸地帯に建設されている常磐共同火力発電KKは、常磐炭田で生産する三千五百カロリーの低品位炭を活用し、渇水期の工業用電力危機に備えるなど二石二鳥の効果を狙つたもの。

東京電力、東北電力と常磐炭鉱始め、有力炭鉱の共同出資に依つて創立され、資本金十億円、総工費四十八億円投じ、昨年三月四万坪の工場用地埋立に着手、同年九月工場建設の突貫工事を始め、既に九十%進捗している。十一月には火を入れて試運転、同十二月中に全工程を終つて明年三月から操業にこぎつける予定。同発電所の最大出力七万KW、年間二億三千万KWAの送電可能とされ、その敷地は本県使用電灯量の二・五倍、（工業用電力を除く）東京都内で消費する電灯量の約四十%を賄う機能を有し、これが完成すると地方工業の発展に貢献するところ大きく、常磐開発の基礎を築くものである。

主要建造物　発電所本館は鉄骨、鉄筋コンクリート造りで延二千坪。高さは東京丸ビルの約一倍半に当る四十二米。建築に使用の鉄材四千トン。セメント四千トン。基礎工事は地表下八Mの岩盤に直径三十五CM、長七Mの鉄筋コンクリートパイル千七百本打込み、その上に厚さ約二Mの鉄筋コンクリートの基礎盤に建築鉄骨を建てている。

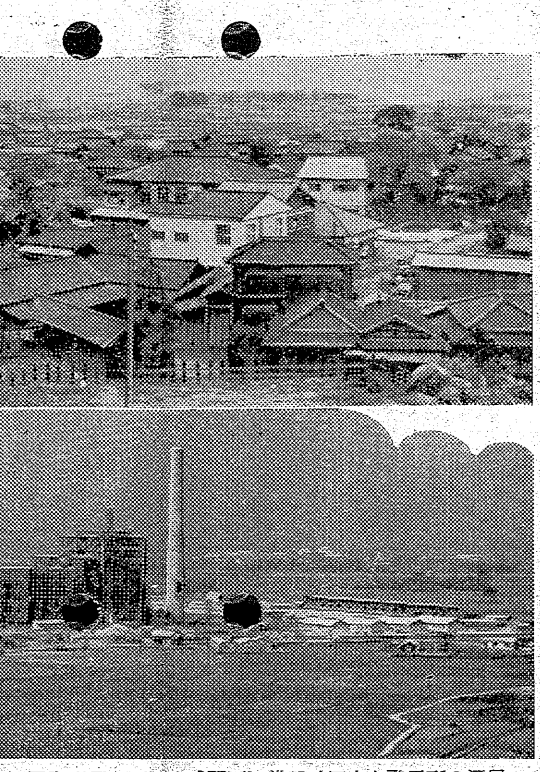

景観の違う常磐共同火力発電所完成間近い常磐市植田町全景（下）

観光勿来の関
県立公園の施設成る

常磐炭田の開発は漸次南進し、将来菊田方面に集中する公算があり、鮫川利用の工業用水や天然ガスの工業化など、大工業地帯たる立地條件を備え、将来の躍進を約束されている。

〝吹く風を勿来の関と思へども　みちもせに散る山桜かな〟

八幡太郎義家の古歌で有名な古跡を有する勿来市は、これだけで観光地たるの資格が十分なのに、三十年に、菊田方部一帯を県立公園に指定されて以来、勿来の公園の整備に着手、関跡を中心とする巡回観光道路の開ざく、関跡の公園内に土産品の売店や阿舎、ベンチなど備えた。関跡の丘陵に太平洋を一望に收められる展望台が設けられ、公園を訪ねるハイカーや観光客がめつきり増えて来た。

水族館　水清く波静かな松川磯海水浴場も、遠く東京方面からの浴客もあり、年毎に賑わいを呈し、海水浴客のため、昨年龍宮城を型どつた美しい水族館が作られ、シーズンを前に北洋南洋産の珍魚を沢山取り寄せ、生すに放すことになつて居り、海水浴場に生彩を放つている（白鷺会の経営）

勿来美術館　勿来公園（関跡）入口に財團法人白鷺会（鷺安次郎氏）の経営する〝勿来美術館〟がある。此処には時代物の書画、骨董品、特に貴重な歴史を偲ぶ鎧、兜が数十組、刀剣など文化財が陳列されている。館内に小動物園があり、児童の遊園地としても歓迎されている。

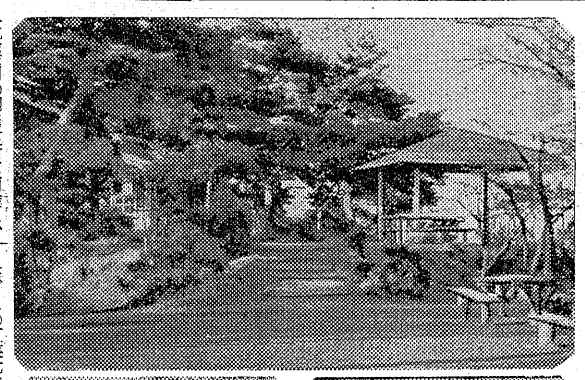

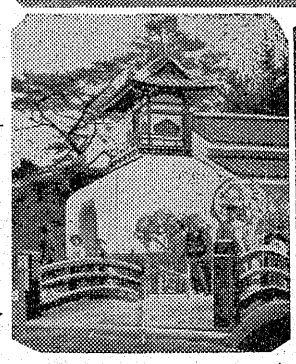

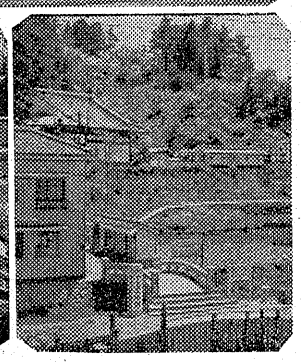

【観光勿来】上、勿来公園（勿来の関跡）下、右勿来美術館、左松川海水浴場の水族館

高柴ダムの調査を開始
工業用水の見通しつく

常磐開発にもつとも重要な工業用水計画は、昭和二十七年起案以来鮫川河川開発事業として、国庫補助と長期起債の運動を続けて来たが、ついに今年度に於いて調査費二千万円を獲得、重要拠点たる高柴ダムの実施計画に伴う調査を開始来春から全面的な開発工事を起すことになつた。高柴ダムは勿来市山田町字寺作の左手と、田人村大字旅人字井戸沢を右岸の渓谷を高さ四十米、幅百七十米のコンクリート堤ダムを築き、貯水量は千二百十万立方米におよぶ。

ダム建設に伴つて勿来幹線水路四千六百米が勿来市の中心部に引かれ、ここから豊かな工業用水が工業地帯に給水される。高柴ダムとともに半額予算化される鮫川河川総合開発費は高柴ダムを加え二十億五千万円（三カ年計画）の大事業で、平市始め、内郷、磐城各市に工業用水、飲料水を送り、常磐地区総合開発の原動力となる。従つて鮫川の河川開発事業は勿来市が約束されている重要性を加え将来の大都市へつていよいよ

常磐開発にもつとも重要な工業用水計画は、昭和二十七年起案以来鮫川河川開発事業として、国庫補助と長期起債の運動を続けて来たが、ついに今年度に於いて調査費二千万円を獲得、重要拠点たる高柴ダムの実施計画に伴う調査を開始来春から全面的な開発工事を起すことになつた。高柴ダムは勿来市山田町字寺作の左手と、田人村大字旅人字井戸沢を右岸の渓谷を高さ四十米、幅百七十米のコンクリ

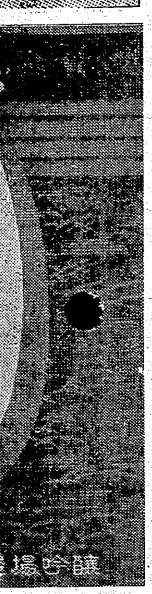

祝　いわき民報　増頁

建設請負
錦興業株式会社
勿来市錦町電話三四六
社長　佐久間清一
建築部長　鈴木和吉
鉄工機器部長　川上忠

割烹旅館
東洋館
勿来市錦町糠塚　電二五九

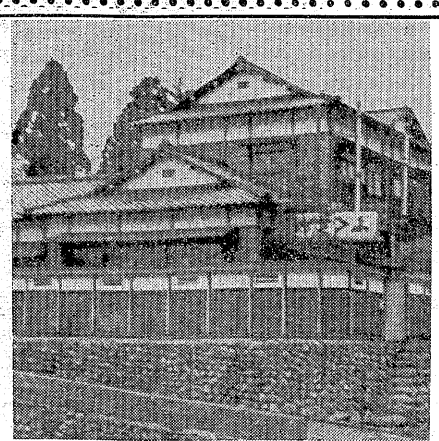

割烹旅館
富久翠
勿来市植田金小　電話三六七

映画は
菊多館
植田町　電七七番

うまい醤油
うまい味噌
ホシ友
錦町　電話五四　三〇五

シエル石油特約店
あなたの自家用車
ホシ友タクシー
錦町　電話　三七九番

常磐総合

化学工業界に君臨

錦工場の生産三十億円

呉羽化学

本邦化学工業界に君臨する呉羽化学工業KKは資本金三億円、年産三十億円の生産額を上げている。錦工場は工業塩、燐鉱石、硫化鉱等を主原料として約二十種類の化学薬品を生産し、これ等の生産部門を大別すると過燐酸石灰、化成肥料を主とする肥料部門と、水銀法電解苛性ソーダ及び同時に発生する塩素を利用した無機薬品部門有機薬品部門の三系統から成り、従つて販売の系統も三分野に成つている。肥料部門は過燐酸石灰、化成肥料とも最新式の近代設備によつて増産され、販路は関東、東北各県はもとより「クレハ化成」「クレハ過燐酸」の銘柄で北海道西部地方にも広がつている。

同工場は昭和九年、昭和人絹の名に依つて創立されたが、同十四年呉羽紡績と合併、超えて十九年軍需生産の必要性から人絹とスフの生産を中止し、その副原料である苛性ソーダ及び塩素の利用を根幹とする化学薬品、化学肥料の製造販売を主とする呉羽化学に生れ変つた。

終戦直後逸早く民需産業に転換し苛性ソーダと過燐酸肥料を中心とする設備の更新に努力を傾注、DDT、BHC、リンデル化成肥料塩化ビニリデン、合成樹脂等総合化学工場としての新分野を開拓しつゝ現在に発展している。

薬品部門　水銀法電解苛性ソーダ設備は、同社独特のクレハ型電槽に依る高能率操業を維持し、発生塩素は殺菌中間物防疫殺虫剤合成繊維（クレハロン）等多岐にわたり、高度に利用されている。

生産数量　化成肥料月産三千六百トン、過燐酸石灰一万トン、液体苛性ソーダ二千トン、合成塩酸二千七百トン、クロルスルホン酸百二十トン、液体塩素九百トン、硫酸四百三十トン、DDT六十トン、クロルベンゼン、同パラジクロルベンゼン百四十トン、クレハゾール六十トン、BHC百五十トン、塩化ベンジル三十トン

科学の粋を集めた工場

紡糸界にも革命もたらす

呉羽化成

呉羽化成KKは、呉羽化学の姉妹会社として昭和二十八年九月創立され、資本金四億円。化学工場に隣接して四万三千坪の拡大な工場用地を利し、同年九月建設に着手同三十年六月竣工、クレハロン製造の紡糸工場として操業を開始したが、工場建物六千百坪、付属設備二千二百坪。工場の規模、機械施設とも、近代科学の粋をあつめ東洋一を誇る化学工場として時代の脚光を浴びて来た。

なお同工場は原料となる硫酸が一年間に五千四百トンの不足を来していたが、昨年三億五千万円投じて塔式硫酸設備を完成したので生産能率は倍加するに至つた。

錦工場長（常務取締役）高橋良鷹氏、従業員臨時工を含み千二百名）

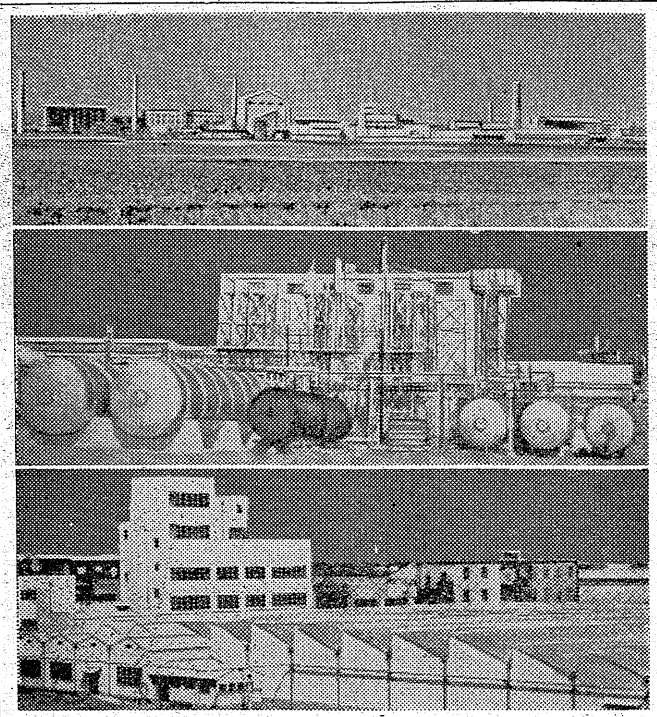

写真上呉羽化学工場全景　中一呉羽化成塩酸工場　下呉羽化成の無機工場

工場施設

合成、紡糸の両工場から成つているが、クレハロン原料製造の合成工場は、建物の高さ三十尺に達し、内部の機械は化学の粋をあつめて設計製作されたオートメーションで殆んど作業員の姿を見ず、二階のユニトロール室の指令ですべて自動的に調整されている。ここで作られた原料が圧縮空気に依つて紡糸工場へ送られ、可塑剤等を加えて混合し、紡糸、撚糸、巻糸を経てクレハロン糸に仕上げられる。この紡糸工場の特徴は全国でも珍しい無窓工場で螢光灯により採光、換気、恒温恒湿装備に依つて効率を挙げている。女子従業員の八十%は紡糸工場で作業している。

クレハロンは日産十五万㌔、織物会社や魚網会社に販路を求めているが、魚網は綿糸に比較し三倍の強度と水切れの点で需要は激増しつゝあり、クレハロンの生産に依つて漁業に革命がもたらされるに至つた。年産十二億円。

特筆すべき厚生施設

寄宿舎は男女二棟、独身寮一棟あり、三棟とも鉄筋コンクリート三階建九百六十坪。收容人員二百三十名。室内はスチーム暖房あり、採光、通風、清潔な点は高等アパートを思わせるものがある。大食堂は給食能力五百人、一回の喫食者二百四十人全従業員を対象に娯楽施設も完備している。

（工場長呉羽化学と兼任の取締役高橋良鷹氏、従業員六百人）

天然ガスの企業化

常磐開発に大きい期待

菊田地区の石炭は無煙系で五千㌍内外という、比較的熱量の少い炭であるが、資本金一億五千万円、機原鉱業所を含せて月産一万八千㌧生産する大日本炭鉱勿来鉱業所を始め、出炭三千㌧以内の中小炭鉱は二十㌍を数え、勿来市の重要産業として大きい役割りを果している。最近北海道炭鉱汽船や明治鉱業が鉱業権を確保して進出を狙つているものや、本紙既報の如く羽幌炭鉱が隣地にひとしい三松鉱鉱を買收して企業化するなど菊田の炭田は常磐開発に切り離すことの出来ないものである。

ガス工業化　常磐開発にクローズアップされて来た天然ガスは、去る二十七年、大日本炭鉱が窪田地内にボーリングを降したところ、地下百㍍の地点でガスが出初め、同二百㍍地点では一日六千立方㍍のガスが噴出し、俄然話題を振撒。二重鉱区問題で結論が出す未だ大企業化されていない。然しこの問題が起る前に試掘権を獲得した常磐天然ガス有限会社が、一日三千立方㍍の天然ガスをボンベに詰めて市販しているほか、部落一円が共同でパイプを家庭に引いて燃料化しているところが多い。

三菱系の井戸川化学工業KKが白米地区で企業化計画を進めているほか、日本水素、常磐炭鉱、大日本炭鉱、塩羽化学等々大工業が何れも天然ガスの工業化を狙つて居り、去る六月二十二、三両日に亘り、可燃性天然ガス工業制度調査委員会長兼子一（東大教授）兼子勝（地質調査所長）青山秀之助（防衛研究所長）ら一行が、勿来地区二カ所、磐城市二カ所、平市一カ所を調査したが、結論は九月頃出されるものと見られ、この発表が今後の天然ガス工業化問題を解決に導くものと期待されている。

勿来地区の天然ガス埋蔵量は、仙台通産局の調査では四億立方㍍と推定されている。

製氷事業に威力

小沢商店　冷蔵庫も新設

勿来市関田海岸の一角に、一万余坪の工場用地と千二百坪の工場を擁している株式会社小沢商店（資本金一千万円、社長小沢栄太郎）は製氷工場として磐城随一を誇つているが、昨年一千万円投じて冷蔵庫を建設して以来、いよいよその威力を発揮して来た。

製氷能力は日産五十㌧（三十六貫一四百本）冷凍能力三十㌧。冷蔵收容能力二千㌧という優秀な施設を備い良質な用水に加えて、五十㌧の製氷設備はコストの安い点で他の追従を許さない。製氷の販路は石城一円から最近は宮城、青森両県の漁場と南は東京を中心に関東地区に進出、日立、那珂湊など茨城県下にはトラック輸送するなど、本県製氷業界切つての発展を遂げている。

同会社は製氷事業のほか、需要の多いコルクの製造を古くからやつて居り、日産五百枚（二尺角）の生産を挙げ、石城の特産であるコンニャク粉の生産では、年間二万貫、六千万円の生産を上げている。

製氷事業とコルク、製粉などつながりのない営業をしながら、その何れも成功を収め、年毎に飛躍しつつあるところに、小沢社長の非凡な手腕がある。同社は更に罐詰工場も計画している。

同社は、製氷事業の整備に伴い冷凍、冷蔵工場をフルに活用するため、罐詰工場の建設計画を進めつゝあり、これが緒につくと、一貫作業として将来性を嘱目されている。

【写真は氷結した氷を製氷室に搬入するところ】

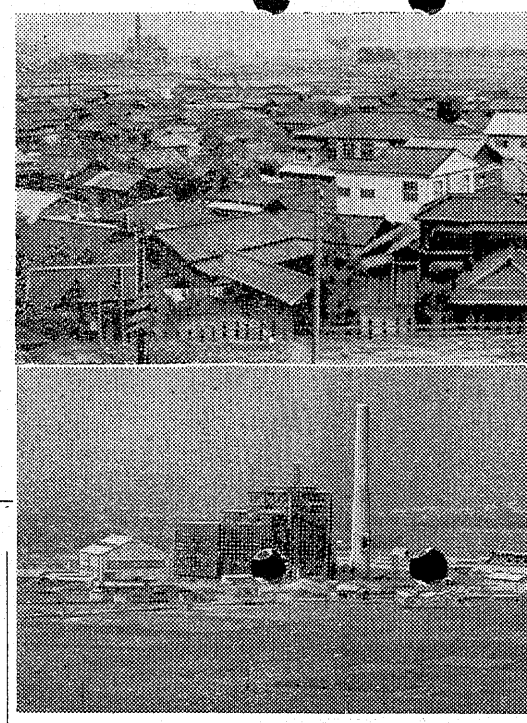

写真一上　勿来市植田町全景　下　完成間近い常磐共同

主要建造物　等電所本館は鉄骨、鉄筋コンクリート造りで延二千坪。高さは東京丸ビルの約二倍半に当る四十二米。建築に使用の鉄材四千㌧。セメント四千㌧。基礎工事は地表下八Mの岩盤に直径三十五CM、長七Mの鉄筋コンクリートパイル千七百本打込み、その上に厚さ約二Mの鉄筋コンクリートの基礎盤に等等鉄骨を建てている。

冷却水道　冷却用水は毎秒七トンという大量を要するため各浦から五百四十五Mの取水路を設けて海水を導入する。

貯炭場　植田駅より分岐す

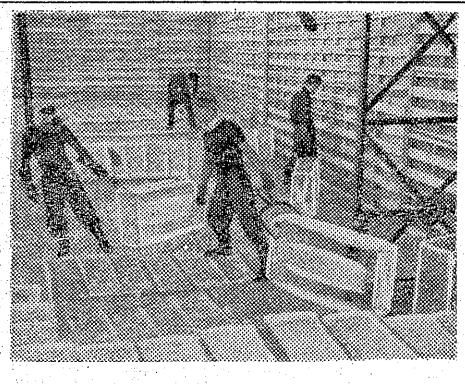

来場から全面的な開発工事を起すことになつた。高柴ダムは勿来市山田町字寺作の左岸と、田人村大字旅人字井戸沢を右岸の渓谷を高さ四十㍍、幅百七十㍍のコンクリ

ともに来春予算化される飯川河川総合開発費は高柴ダムを加え二十億五千万円（三カ年計画）の大事業で、平市始め、内郷、磐城各市に工業用水、飲料水を送り、常磐地区総合開発の原動力となる。従つて飯川の河川開発事業は勿来、[illegible]ついよいよ重要性を加え将来の大都市が約束されている

【写真は調査を開始した高柴ダム建設予定地点】

祝　いわき民報　増頁

鉄筋コンクリート
総二階建新築中
割烹旅館
みとり
勿来市植田町　電話三〇番
営業は従前通り　九月中落成の予定

ホシ友タクシー
勿来町　電話三七九番

痛烈なアクション・ドラマ

街の暴力の根源を衝く

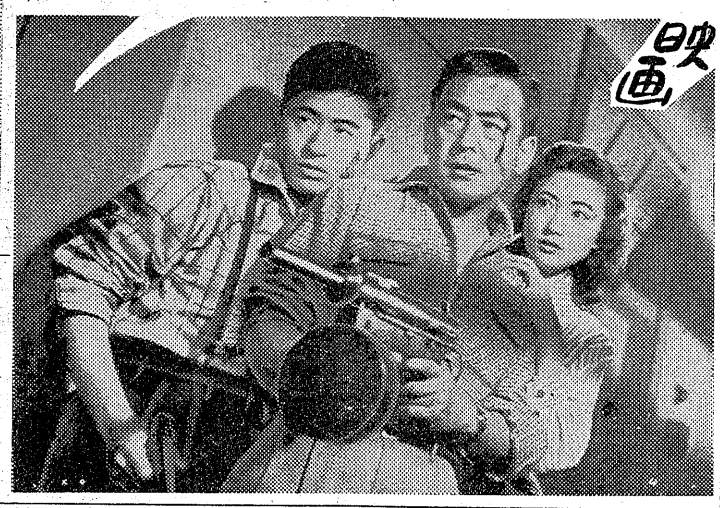

反逆者

江戸川の親分の密命をうけて河北組の賭場へ乗込んだマシンの龍こと源三（水島）をチンピラの健一（長門）が憧れの眼差しで見ていた。健一の父はやくざで十五年前子供と母を捨てて家出、今は行方不明。その母つる代（邦内）はドライブ・クラブの主人内藤と再婚し、健一にはキャバレーの切符売り千恵子（浅丘）という恋人がいた。千恵子は健一にヤクザから足を洗うようたのんでいた。江戸川の親分は河北組と山甚の縄張り争いのどさくさに源三をバラそうという陰謀があつたが彼は十五年ぶりでつる代に会いチンピラの健一が息子と知り真面目な生活に戻そうとした。山甚は劇場を手に入れ健一たち河北組は殴り込みをかけた。報せをきいた源三は機関銃を手に駆付けるが江戸川の回し者に背後から射たれる。源三は倒れながらも射ち返し彼らを倒

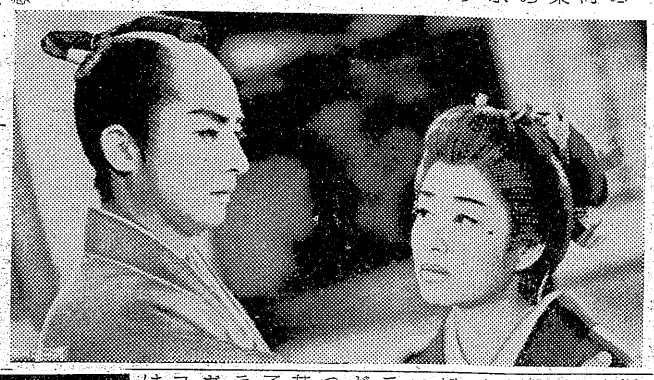

駆寄る健一にこれがヤクザの最後だ。お前はみじめな一生を送るなと息を引取る。日活映画。古川卓巳監督作品。

永遠に答えず　日活映画　西河克己監督作品。月丘夢路、葉山良二主演。（十六―二十二日平館）

悪人への貢物

幌馬車を引く馬を盗つているジェレミイは馬泥棒に襲われ危いところをカウボーイ志願のスティーヴ

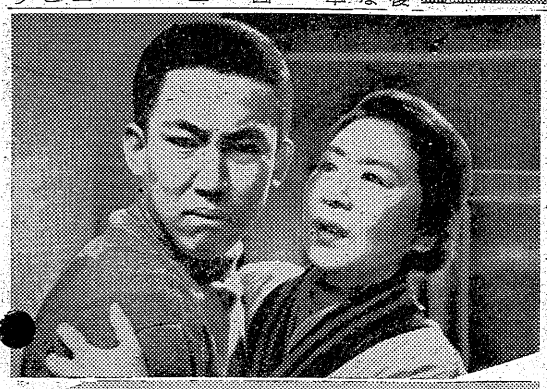

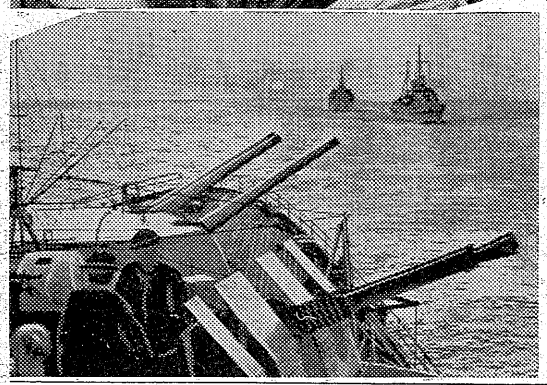

ティーヴは盗まれた馬を発見しジェレミイに報告。三人の馬泥棒が潜る。ジェレミイは三人を保安官のいる町まで裸足で行進させるがさすがのジェレミイも苦しみを見かねて馬を与え放逐した。ジョコスタはスティーヴと一緒に牧場を出て行き、残つたジェレミイは若いとき彼女に贈つた宝石をいつまでもみつめる。MGM映画。ジェイムス・キヤグニイ、アイリン・パパス主演。イーストマンカラーシネスコ。

総攻撃　ワーナー映画。デイヴィッド・ブライアン、ジョン・エイガー主演。（十六―二十二日繁楽館）

異母兄弟

利江（田中）は陸軍大尉範太郎（三国）の家に女中にきたが、手ごめにされ身ごもり、範太郎の病妻は一郎司、剛次郎の二児を残して死ぬ。範太郎は世間体から利江を後添えにした。やがて十年彼女には良利と智秀（中村）の二人が生れたが、依然として女中部屋住いまた十年たち範太郎は少将で予備役となり、一郎司、剛次郎は出征良利も海軍少尉で出征した。智秀は中学四年になるが病弱で、女中ハル（高千穂）との仲は急速に進み、父に感づかれ勘当される。やがて終戦。出征した三人は戦死し範太郎は家財を売つて飲みふける飯場を渡り歩いた智秀が帰つて来るが、範太郎は寄せつけぬ。嘆きあげる怒りに利江は初めて範太郎を見据えて、智秀はあなたの子だ私はもう女中ではないと叫ぶ。独立映画。家城巳代治監督作品。☆

わが胸に虹は消えず　東宝映画。本多猪四郎監督作品　河内桃子、宝田明主演。二部作（十六―二十三日民劇）

花の渡り鳥

島帰りの清太郎（長谷川）は瀕死の士兵衛から娘おみねへの伝言をたのまれ旅を急ぐが、女遍中師おぎん（木暮）はひと目惚れして後を追う。清太郎はおみねをつれて逃げた惣吉との二人を助け単身悪親分魚蔵の許へ乗込むが、一方二人は利根川に身を投げようとして船宿の佐吉（市川）に救われた。佐吉はもと清太郎の弟分だが今は堅気になつており、清太郎に会つて何故か顔色が変る。それは清太郎が探すいとしい女おしのとそ今は佐吉の恋女房。それを知つた清太郎は、おしのをあきらめるが佐吉は清太郎への義理立てから蔵らを斬つて再びやくざに戻ろうと決心した。おぎんらの働きで蔵を斬つた清太郎は合羽と笠をとり佐吉とおしのの幸せを祈つて旅に出る。おぎんと半次が後を追う。大映京都映画。田坂勝彦監督作品

銀河の都　大映東京映画。村山三男監督作品。菅原謙二、若尾文子主演　**続銀河の都**　同時上映。（十六―十九日世界館）

死美人風呂

大映京都映画。加戸敏監督作品。長谷川一夫、美空ひばり主演。錦形平次捕物控シリーズ。

母の湖　大映東京映画。小石栄一監督作品。三益愛子、白鳥みづえ主演。（二十―二十三日世界館）

鯨と斗う男

捕鯨船隼丸の船長権頭（佐野）は人夫から鬼と恐れられていた。それは無慈悲なまでの部下の仕込み方を鯨をとるため無謀な手段をも選ばぬ人柄からだつたが、モリ打ちでは彼の右へ出る者がなかつたそこへ新進気鋭のモリ打ち洋介（高倉）が転任して快天丸へ配属された。洋介の兄も権頭の下で働くモリ打ちで、権頭の酷使が死因とされていた。洋上での権頭の隼丸のやり方に快天丸の乗組員は洋介を先頭に権頭にせまり、彼はのされる。彼は酒場の女給ユキ（小宮）に慰められ、彼女は心の中では洋介を慕つていた。彼女は洋介に権頭の秘密を打明けた。権頭は盲腸炎で苦しみ、船室の中に佛壇を今まで惜しみ、船室の中に佛壇をしつらえ、その上遺族に仕送りをしているという。洋介は権頭の心の盗かさに打ちとける。権頭の計いで洋介とユキの間は心が通うようになり、今日も隼丸と快天丸は洋上に鯨を追う。東映東京映画。津田不二夫監督作品。東映スコープ。

怪談番町皿屋敷　東映京都映画。河野寿一監督作品。東千代之介、美空ひばり主演。東映スコープ。（十六―二十二日東映劇場）

戦艦シュペー号の最後

ドイツ海軍の優秀装備の小型戦艦シュペー号は第二次大戦で英独間に宣戦が布告されたとき、すでに南太西洋で連合国側商船撃沈の任務で待つていた。英食物船などが次々に撃沈されるがシュペー号の艦長ラングスドルフは武人として捕虜たちを礼節をもつて遇した。捕虜の数が五十人をこえる有様となり、英巡洋艦隊は必死にシュペー号の行方を探した。各艦長は協議の上南米ウルグワイのプレート河沖で挟み討ちの作戦をたてた。十二月十二号シュペー号は遂に発見された。三対一の決戦でシュペー号は損傷をうけ、中立国ウルグワイのモンテヴィデオ港に入港したが、二十四時間以上の在泊は許されない。艦長は全捕虜を釈放し修理をして七十二時間の滞留延長のち全世界注目のうちに出港した。だが艦長は部下の死傷をきけるため大部分の乗組員を下船させて、遂に自爆した。パウエル＝フレス・バーガー・プロ映画。ジョン・グレグスン、アンソニイ・クエイル主演。テクニカラー・ビスタビジョン。☆

波止場の鼠　コロムビア映画。ジェームズ・ダーレン主演（十六―二十二日ひかり座）

【写真は右上＝反逆者、中上＝怪談番町皿屋敷、左は上から異母兄弟、戦艦シュペー号の最後中央は悪人物】

各地の番組

◇内郷市▼第二イワキ「地獄岬の復讐」「ロマンス誕生」「深夜の死美人」十五日まで「柳生武芸帳」「隼人族の叛乱」「東京のテキサス人」十六―二十二日▼綴映劇「捨身の一撃」「中共脱出」「やぶにらみの暴君」十六―十九日「天の眼」「栄光の世界」「ホガラカさん」二十―二十三日

◇磐城市小名浜▼国際「ロマンス誕生」「恋愛時代」十六―二十一日「コロムビアローズ実演外映画一本」廿二日限り▼磐城座「君を愛す」「月形半平太」十六―十八日▼金星座「大江戸の丑満刺」「最低社長と最高運転手」十三―十五日▼銀星座「明治天皇と日露大戦争」「新しい米作り」「ジャングルと文明」十六―二十二日▼東映「殺人者を逃がすな」「不良女学生」十一―十五日「どくろ船」「野郎ども表へ出ろ」十六―十八日

◇勿来市植田▼菊多館「エデンの東」「ローンレンジャー」十三―十六日

この原作　この配役　あらゆる映画の記録を破る空前の巨篇　ここに歴史的大公開!!

戦争と平和

あと3日間　15日まで！　お見逃しなく

文豪トルストイ原作

War and Peace

オードリイ・ヘップバーン
ヘンリイ・フォンダ
メル・ファーラー

文豪トルストイの六十万語の名作を二時間二十八分に完璧に移しかえた世紀の名画……

上映時間

平日	10時	金・土	9時30分
	2時25分		1時45分
	6時50分	日	6時05分

VISTAVISION　聚楽館　テクニカラー総天然色

★特別興行につき従来発行の招待券はご使用できません

海水プール開き

四倉仲町海岸で盛大に挙行

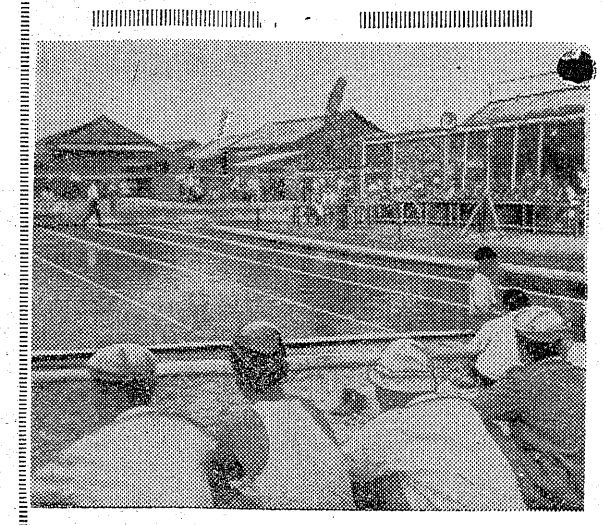

県下唯一を誇る四倉観光協会の四倉町仲町海岸の海水プール開きは十二日午前十時現場で行つた。吉田副会長が挨拶、西山助役、新妻町会議長らの祝辞があり、工事を行つた江口組江口勇社長に感謝状をおくつた。かくて吉田副会長が鬼事な泳ぎでプールの中央のテープを切つて式を閉じた。午後は中高生の水泳大会が催された。同プールは二十五㍍五コース、水深〇・六五―一・一〇㍍で貯水量二百五十㌧、プールサイド、シヤワー、足洗場など完備、給水は丸和製氷から三百五十㍍をパイプで引く。総工費一百一万円。

【写真は海水プール開き】

未亡人救済、保育所経営の緩和策

小島縫製補導所生る

鯨岡民生委員が卅万円を投じ協力

社会福祉協会小島保育所では社会福祉事業として未亡人、生活保護者主婦などを救済する市初の小島縫製補導所を新設。生活費の一部や経営が苦しい保育所の資金に当てることになり、今後の成果が注目されている。

この縫製補導所では十一名が和洋服の新調、中古の裏返しや工業用手袋の製作に当つている。発足に先立ち、資金が一文も無いところから同市の民生委員鯨岡利男氏（四〇）＝内郷市小島町崎＝が商業用のミシン五台、アイロン、縫台、工業用手袋材料購入費約三十万円を寄付し、同縫製補導所の指導を続けている。

現在は主にボロを生かして工業用手袋製作に当つており、市価より安く一組二十円（市価三十円）で大阪造船などに収めている。まだ仕事になれないため、まだ一日四十組位しか出来ないが将来は人員も三十名位に増しる。

【写真は作業する主婦ら、円内鯨岡氏】

一日百二十組位を作るほか背広なども市価の半額で作りたいといつている。

なお現在の一人平均收入は一日六十円前後だが、仕事を活かして児童らの施設を増強しようとミシンふむ足にも力がこもつている。

現金スラる　十二日午前七時四十分ごろ平市四軒町十五無職片平長志さん（六三）は平駅下りホームで、ズボン右ポケットから現金千四百二十円をスラれたと平鉄道八安署に届出た。

盗み二人組捕る　平署では十二日午後九時ごろ平市内の赤線地帯をうろついていた安達郡白岩村稲沢字中森生れ住居不定無職渡辺弘美（一九）田村郡船引町生れ住居不定＝元平市鍛冶町＝無職秋元二郎（一九）の二人組みを盗みの疑いで捕えた。

二人は十一日も夜半好間村大字上好間字山下二六衣料品店伊東高雄さん（四三）方の店舗ウインドウの硝子を破り店から、ズボンシャツ、クツ類など七十点（時価四万六千円相当）を盗んだもの。なお二人とも余罪相当ある見込み。

七浜の海水浴場

大腸菌の心配なし

平保健所　海水汚染度調査に結論

平保健所環境衛生課では、去る九日からいわき七浜の海水浴場の大腸菌による汚染度の調査を続けてきたが、十三日七浜とも海水浴を行つて差しつかえないと結論を出した。海水百CCの化学試験によると大腸菌群は磐城市小名浜千六百個、同市永崎百七十個、平市豊間滝二百二十個、同市薄磯五百四十個、同市沼ノ内九百二十個、四倉町五百四十個で小名浜から最高の数量が検出されたが、原因について同課では下水からきた汚染とみているが、海水浴には大腸菌一万個以内まで適合なので、心配はないといつている。

運転手流感で疲労

ハンドル切り損ねが原因

覆転バス　【昨報】十二日午後零時三十五分ごろ遠野町根岸地内のたんぼに横転した常磐交通バスは、三十五人の客を乗せていたが磐城高二年生鈴木勝君（一七）＝右腕骨折＝入遠野四條内平子美代子さん（二一）＝全治二週間＝同平子春さん（一八）＝全治一週間＝の三名が軽傷を負つて下滝厚生病院に收容されたほかは、佐藤六郎さん（三五）ら二十五名は擦過傷をうけた程度で助かつた。勿来署の調べによる事故原因は、運転手の赤賀幸太郎さん（四〇）が前夜、御斉所とうげのがけ崩れの復旧作業を手傳つて十二時過ぎに帰つて流感にかかり、疲労していたためにハンドルを切り損ねたものだつた。

沢村公の墓前祭

十四日　江筋改修の成功も祈願

磐城小川江筋の開祖沢村勝為公の墓前祭は十四日平市上平窪利安寺に来賓、関係者百名が参加して行う。なお当日は昨年秋から総工費四億円、五カ年間継続事業で着工した夏井川沿岸の江筋改修の報告と成功を祈願する。

元炭鉱地帯に集団赤痢

勿来で廿四名収容、防疫に大童

勿来市白米町字酒井原八二元旭炭鉱住宅地帯に十日六名、十一日四名、十二日十四名計二十四名の集團赤痢が発生したので植田保健所では勿来市役所と協力し、発生地区域全般に亘つて大消毒の上感染者は植田、錦両隔離病舎に收容した。感染の大部分は殆んど健康保菌者で五、六日前検便の結果判明したもの。同地帯は住宅が不潔なばかりでなく、共同の井戸水が不良のため更に傳染するおそれあり、防疫に全力を尽している。隔離された感染者氏名は左の通り。

中丸道雄（五ヶ）安斎充（三ヶ）豎智枝子（三ヶ）芳賀喜弓（四ヶ）大山健治（五ヶ）松下きみえ（四ヶ）豎英子（一〇）森キワ（五才）斎藤芳美（一ヶ）伊藤ヤス子（八ヶ）高橋信子（八ヶ）芳賀みな子（六ヶ）同文子（三才）同弘美（一ヶ）豎英子（一〇）同広子（五才）高橋貴（六ヶ）大野晋吉（六才）佐藤きん（六三）桑野みよ子（三才）同トヨ（七三）森きわ（四才）岩本よしえ（六才）大野光男（三才）

二学級を閉鎖

流感で平三中

平市三中に百六十六名の流感患者が発生、同校ではもつとも欠席の多い二年二組、同三組を十五日から三日間学級を閉鎖した。

○…平保健所傍友会体育部では会員五十名の体育向上と親睦をはかろうと卓球台一台とラケット二組、ネツトなど時価二万一千五百円で東京から購入、十三日正午全職員が出席して同所会議室で披露式を行つた。

○…始球式ならぬ使いそめ式は奥山所長と小関次長の御両人、老えても腕は確かなスマツシユをみせればこの並ぶ職員も惜しみなくヤヤの拍手を送つていた。

○…昼休みはのびのびと卓球を楽しむことが出来るので、今年こそは秋の県下保健所の卓球大会には優勝旗を所長室に飾りますよとハリキつている。

【写真は卓球を楽しむ保健所職員ら】

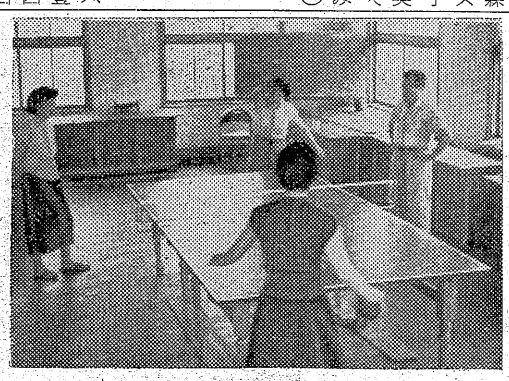

オートに衝突、重傷

小島炭鉱主

【昨報】田人村大字黒田字赤仁井用小島炭鉱で唯一人入坑した鉱業主小島隆典さん（四一）は、地元消防團員などの応援で排水した結果、十二日午後一時過ぎ死体が坑道奥から発見された。

死体で発見

十三日午前十時ごろ勿来市錦町七

父 橋本栄郎儀かねて病気療養中のところ薬石効なく七月十二日午後六時二十五分死去致しました　茲に生前の御厚誼を深謝し謹んで御通知申上げます
追つて葬送の儀は七月十四日午後二時自宅出棺龍門寺に埋葬致します
平市下荒川字川前一〇三
橋本寛
昭和三十二年七月十三日
親戚総代　橋本ミナ
友人総代　鈴木秋光
篠山廉

父 松崎秀吉儀永らく病気療養中のところ薬石効なく七月十三日午前零時十五分永眠致しました生前の御厚誼を深謝し謹んで御通知申上げます
追つて葬儀は七月十五日午後二時自宅出棺平市大室大運寺に埋葬致します
平市北白土字三倉四〇
喪主 松崎幸三
親戚代表 鈴木喜平
友人代表 松崎長治
千葉衛門
右近

夏はズボンの目立つ時
色とサイズを豊富に揃えてご奉仕
中年の方に 純毛ポーラー
シツクな感じの 純毛ヘヤーライン
お若い方に 純毛ポプリン
会員の店 ホかや　平三203

世界に君臨する
シンガーミシン
月掛1600円で
世界共通
最新型 1910を どうぞ！
石川ミシン
平・2丁目電1232
小名浜・西町電466

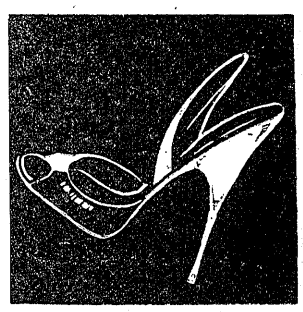
オシヤレのキーポイント…
あなたのスタイルを美しく生かす！
靴の吉田屋
平市銀座通り　電416

平市を果樹で埋めよう

桃の木 一本から 二百五十コ
梨 〃 百二十コ

成功者 北目の吉野さん

〃果物の都、平市〃の実現を企画している平市農務課では十一月、全家庭に優良苗を斡旋すべく目下各産地に果樹苗の紹介を行っているが、この〃全市果物一ぱい運動〃が実現すれば冷凍冷蔵庫誘致の◇ら一躍果樹生産都市に躍進できる。この場の新設と相まって平市は消費都市から◇の運動を企画している。市役所農務課梅谷技師の話では、果樹の家庭栽培はそれほど難しいことではなく、同氏の自宅付近一帯の家庭（北目町住宅）では立派に家庭果樹栽培に成功している。

家庭

石城地方でもとくに平市は温暖な気候に恵まれ梅、桃、あんず、なし、柿、栗、いちじゅく、ぶどう、リンゴから南国のミカン、ビワまで育つ。果樹栽培としては日本一の條件に恵まれている。難しいようでも、やってみれば案外よい果実ができる。もちろん植え放し、取り放しではなく、家庭果樹の成功のコツは愛情と熱情だ。住宅の一隅に桃を植え、庭園の一部にいちじゅく、柿などを植えると、風情もよく食生活の改善にも役立つ。また結実に成功した家庭では果物屋の店先をのぞく必要もない。次は一本の木から桃二百五十コと、百二十コの梨を結実させた吉野運之助さん(58)の場合はこうだった。

▼桃＝二十九年三月に一年生苗「早生水蜜桃」を一本貰った。元肥は堆肥十貫匁、水肥一斗、魚粕五百匁を入れた。二年目は芽を四本残して切り取った。三年目に追肥として鶏糞一貫匁堆肥二、三貫匁を入れたゞけだった。四年目の今は、赤く色づいた大きな桃が二百五十コも一本の木に、鈴なりになっている。たゞ三年目の春にはBHC粉剤を三回にわたって散布消毒している。

▼梨＝桃と栽培方法は全く同じで、今は二本の木から可愛い梨の実が百二十コ結実している種類は長十郎と八雲だった。

【写真は桃二百五十コが結実した家庭栽培の桃】

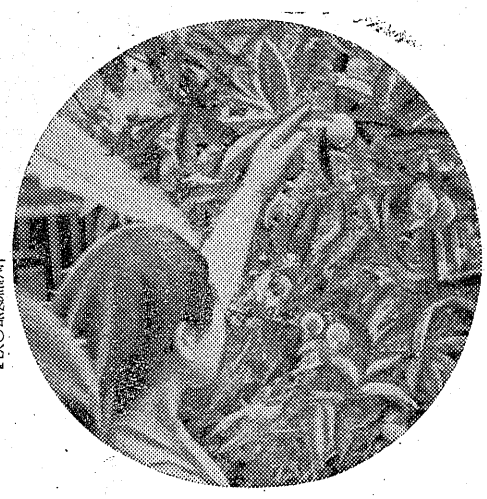

職業指導講習
平職安で廿六日

平職業安定所では二十六日午前十時から平商工会議所で浜通り職業指導者講習会を開く。午前中は労働省職業安定局職業指導担当官佐枷武氏が「学校と職業安定所の協力関係について」と題して講演、午後は職業適正検査技術指導を行う。参加は浜通り三郡の中、高校の担当者及び平、富岡、相馬の三職安所係員。

水族館店開き
磐城市十三日

磐城市営水族館は司市辰巳町三手、埠頭脇で十三日から店開きした。水槽十二の中には小名浜沖で獲れた許りのタイ、イナダ、タコホシザメ、アカエイが元気に泳ぎ回っており、午前八時半から夜八時まで一般に公開する。入場料は大人二十円、小人十円、團体（三十名以上）は三割引。

一、二級汽罐士試験合格者

五月二十七日福島市で行われた一、二級汽罐士試験合格者は次の通り（平労基署管内）

▼一級＝松島良晴、辻尻清海、森久、橋本邦男、池田秀長

▼二級＝鹿賀寅吉、大津清光、木村正、長久保甲子郎、小野秀秋、鍵倉正一

花火大会や流灯など
久之浜の行事

久の浜、大久観光協会は去る七日海開きを行い観光客誘致に力を入れているが、夏の行事を決め特に八月三日の灯ろう流し、花火大会には力を入れることになった。この日は他都市の各種團体、商店が多数参加し大久川口で行うが流灯数千個、花火は打上げ、仕かけいずれも数百発の予定という。行事つぎのとおり。

▼十四日釣大会▼二十一日競泳ボート競走▼二十八日地引網▼八月三日流灯、花火大会▼十日盆踊大会。

昇給の説明会

石城地方市町村総務課長会議は十七日午き一時から財務課務所会議室で勝後職員の給与改訂（昇給）の説明会がある。

商工

みよしで都＝平市じゃんがら

市対抗放送＝本舗みよしでは常磐炭鉱出場の都市対抗野球をラジオ福島放送で提供。

金光亭で店＝平市五丁目金光館拡張＝堂では店舗拡張のため改築中であったがこのほど完成した。

民報映画案内

◇平市　十五日まで

★世界館（七・二〇）月夜の怪人（八・三三）怪猫夜泣き沼

★東映劇場（七・一四）船頭姉妹　夏場所大相撲（八・三〇）緋ぼたん肌

★ひかり座（六・〇五）ドラゴン　砦の決戦（八・〇五）反乱

★平館（六・二〇）おばと船頭さん　夏場所大相撲（八・二〇）今日のいのち

★聚楽館（六・五〇）マンボ狂騒曲（七・三五）戦争と平和

★民劇（七・二〇）ゴジラ（八・四八）恐怖の弾痕

★平文化ニュース（八・三〇）ロデオの秘密　マンガ　一滴の水を尋ねて（十四日まで）

◇常磐市湯本

★湯本座　夜六時三〇分　地上より永遠に　誰がために鐘は鳴る

★三函座　夜六時三〇分

今晩のラジオ

13日

◇NHK

一〇四〇KC　不思議な少年とアナロスの物語

六・〇五　土曜の夜のおくりもの▼十代スター三千の声▼なつかしのメロディ▼ラジオ一口辞典▼とんち教室▼スポットクイズ

七・三〇　

九・一五　浪花節「金銀の舞」

九・四五　男の一生安の一生

◇ラジオ福島　八〇〇KC

六・〇五　トニーの歌話

六・四〇　人気歌手ヒット曲

七・一五　花春アワー

七・三〇　ワンダフル嬢さん

八・〇〇　今週の歌謡パストテン

九・〇〇　福助うたの立体劇場

九・三〇　ロート浪曲歌合戦

一〇・三五　ジャズスタイル

随筆
令子夫人の命日に当り

山田バンマロ

月日（つきひ）の経つのは早い。今日（十三日）は平市長溜櫃久太郎氏の先夫人令子さんの十五周年忌を迎えるのである。夫人は、私としては、ことさら印象が深い。人一倍律義で、礼儀の正しい夫人と、桁はずれの野性的な私とではこの皮肉な対照が、いつも夫人の感情を損ねたものだ。しかし、私は夫人からの小言が、どんなに手きびしいものであっても、私はどうしても腹を立てる気にはなれなかった。あのどこか乙女のような無邪気さと、明月のような澄み切った心が、好意をこそ寄せても、憎むというのは余りに至純であったからであろう。それでいて信念がいしのようで、自分の主張には妥協はなかった。私心と邪念がないから態度も立派で、意見に自信があった。高月台の飯野家という名門に育った気品は、一層美しく優れて見えた。しかし、個性の強さに反して良人に対する愛情はまことに濃（こま）やかであった。良人が外出する場合など、服装は勿論、一と筋の頭髪（かみの毛）の乱れにも夫人自らの手で櫛を当ててやるほどの気の配ばり方であった。他人へのエチケットと、良人の威厳を損なわせまいとする妻としての細かな心づかいである。又こんな例もあった。平素夫人の座右に備えておいた日記帳である。したゝめられた全部が殆んど「旦那さん」の日常生活の記録である。文意は簡単ではあるが、一句半語が「旦那さん」への慕情で埋め尽されていた。（今頃旦那さんは福島で風邪でもひいてやすまいか）などである。久太郎氏からこの日記帳を見せられた時、私は思わず眼頭（めがしら）をぬらした。逝かれた半年前の十二月も押し詰まった或る冬の日である、喧嘩相手の私宅を訪ずねられ、私の家内と一日楽しく遊んで行かれたのが最後であった。どんなに私といさかいしても、年に二、三回は必らず私の家内を訪ずれ「旦那さんがいつもお世話になりまして」と一寸した手土産を持って家内を相手に、そこはかと無い話に時をすごして帰えるのが常であった。話なども、あと味の悪い家庭内のさざめきや、他人の悪俗な噂などには一切触れず、いつもすつきりした世間話に打ち興する程度のものであったという。（いつ御会）を慎ましやかなお方ですね）と家内は述懐していた夫人の律儀さがこんなところにも現われていた。

×　×

妻からのひたぶるな愛情を斯うまで強く打ちこまれた良人久太郎氏は、はたからセンボーされるほどのしあわせものであった。それだけに、あの当時の久太郎氏は、まことにおっとりと重厚味があり、いかにも大家の大旦那という幽かしい風格を身につけていた。

×　×

「純愛の孤愛」に強く生きぬいた故令子夫人の面影を遥かに偲んで、今日の御命日を家内と共に心から御祈りしてこの稿をかくします。左様なら。（十三日午前）

100貨店

子宮ガンと診断され、手術したが不成功に終り、「もう助からぬ」と医者にシャツを投げられた塩田保母さんが、共立病院で診察を受けたところ悪性纖毛上皮腫と判り、再手術することになったが、体力が弱まり、輸血しないと手術出来ないというのを知って千葉和洋裁学院の女生徒さんたちが十五名も私の血を使って下さいと申し出て、見事この再手術が成功に終ったという明るいニュースがあった。塩田さんは血液型がO型とあって十五名の申出のうち八名だけがO型だったという。O型はどんな型の血液型の人にも輸血できるが、輸血してもらうにはO型以外はダメ。輸血協会平支部では千二百CCもの大量血液を準備したが、この乙女たちの申出によって使用しなかった。とにかく平市にも血液を提供する機関のあることは力強い限りである。お互いに血を大切にしたい。（龍人）

赤胴鈴之助　暴力の波止場　近くて遠きは（十五日まで）

★常磐座　夜六時三〇分　夢見城騒動記　群盗の宿

◇磐城市小名浜　十五日まで）

★国際　夜六時二十八分　サンチヤゴ　あらくれ

★磐城座　夜四時　幸は俺らの願い　動物園日記（十六日まで）

★金星座　夜六時三〇分　大江戸の丑満刻　最低社長と最高運転手

★銀星座　夜七時　王様と私　夜の乗合自動車（十五日まで）

★東映　夜六時四〇分　殺人者を逃がすな　不良女学生

◇勿来市植田

★菊田館　夜七時　エデンの東　ローンレンジャー（十六日まで）

★うえた館　夜七時　渡るべき多くの河　勝利者（十五日まで）

今晩のナイトショウ

☆東映劇場（一〇・一〇）女狐かど（十五日まで）

☆ひかり座（一〇・一〇）美女バレード　盗賊王子（十四日まで）

☆聚楽館（一〇・二〇）平原の落雷（十四日まで）

完全冷房　きつさ　たまはん　でんわ・一六二一

DPの専門店　二丁目　くわな

社員募集　婦人洋装　銀座　マルエ　平市銀座通り　電二六五

店員募集　女求む▽男女二十五才以上の方、二名▽勝持、申込締切両機日七月二十日平市大町六千代田生命平支部

映写技士見習募集
☆中卒以上　☆二十才前後
☆旧市内在住者☆自筆履歴書持参
七月十五日（月）午後一時から三時まで当館事務所まで御来所下さい
ひかり座　電話1338番

DPはタナカ　クスリは武田薬局　電709

あみもの生徒募集　学則呈上　東京交化編物学院平分室　平市三丁目平和通り　三浦ミシン店階上電八六四

○看護婦　家政婦の御用命は　電話三〇七番　平　看護婦　家政婦　労働大臣認可　幹旋所　○親切丁寧な看護婦、家政婦ご利用下さい　平市南町

15▶20日　ローズは敬慕する　ボーブレのため白鳥の死を踊る　白鳥の死　イヴエット・ジョーヴイル　ア・スラベンスカヤ　★大人二〇★学生二五★小人二〇★円　平文化ニュース　平市駅前三十米大通り

新しいDPは富士

クリーニング　洗張・防水　小松崎　平舘前電1343

すぐお使いになれて　お得な一分割払いで！　ナショナル洗濯機　木田電気商会　平市銀座街駅側入口角電2008

コーヒーとカレー　たかき　世界館前

高品　厚銅製大黒風呂釜　沸しては水晶の如く　最入つては玉の肌となる　冬二五分で沸　燃料十円で足　十カ月月賦あり　平市正月町19　渡辺工業所　TEL・183