夕刊
いわき民報
発行所
平市田町六三
いわき民報社
編集部電381
広告専用電1222

菓子 平餅
松月堂
平市銀座街 電二〇六

露天温泉阻止運動を起す

常磐市が 常磐炭鉱に占用許可方陳情

【昨報】常磐市では常磐炭鉱が内郷市御厩地内に放湯している温泉問題について「将来は湯本温泉の死命を制する事になる」と十五日夜湯本公民館で各関係團体代表者の対策懇談会が開かれた。この懇談会は市議会温泉対策特別委員会（西山二男委員長）の音頭とりで開いたもので磯野市長、越田和議長、若松区会議長、吉田会議所会頭をはじめ市議、区議、温泉旅館組合、観光協会、料飲組合代表、市の有志ら六十余名が出席した。座長に越田和市会議長が着き、磯野市長の挨拶、高原委員（西山委員長欠席）が温泉問題についての経過報告をした後、質疑応答、意見具申、運動方針の確立の順を追つて会が進められた。かくて結論として常磐炭鉱が放湯している内郷市御厩地内の借地許可願を直に申請しているのに対し、常磐市としても常磐炭鉱に許可するよう県に側面陳情をすることにし、左の陳情文案を満場一致で認めた。よつて近く各関係團体代表者が連署調印し出県陳情する運びとなつた。

陳情書

常磐炭鉱株式会社が事業の合理化、坑内温泉を放出している、内郷市御厩地内の河川敷占用許可申請についてとくに御配意中のことと御察し申しあげます。右カ所にはすでに飲食業を兼ねた休憩所が数軒建築されて、日日湯治客が増加をみている現状であります、この状況をみるに県が構ぜられた歩行禁止の効もなく堤防は崩壊され、治水は保たれず、浴場の建物もない露天で浴槽もなく、裏に男女混浴で風紀上、環境衛生、保健の面より温泉浴場としてはまことに不適であることは御承知のことと存じます。そく歩するにこの温泉カ所の河川敷占用許可については何らかの意図のもとに内郷市、平市および関係地区住民などよりも申請されておるとのことでありますが、もし常磐炭鉱に御認可相なりますれば、炭鉱用地として何らかの措置が講ぜられて前記指摘のような点も解消されるものと信じます。右事情特と御賢察のうえ、河川敷占用許可につきましては、常磐炭鉱株式会社に許可相なりますよう、関係者連署を以て陳情申しあげます。

知事、所管部長宛

"許可申請は無い"

内郷市も書類が不備

常磐市は別項の如く懇談会の名に依つて「御厩に放湯している付近の新川堤防敷を常磐炭鉱へ占用許可をするよう」県当局へ陳情することになつたが、常磐炭鉱は現在のところ、同河川敷占用許可の申請を行つていない。且下のところでは内郷市が申請書を提出したが書類不備のため差し戻されて居り民間團体、個人も河川敷の占用許可申請は一通もなく、常磐市の陳情は的外れで意味を為さぬことになる。右について平土木事務所の佐藤技師は語る。

河川の堤防を破壊するような障害になるバラックは撤去させた堤防外の建物は取締りの対象にならない。川の中に入つているもの（温泉に入つているもの）に就ても、河川の障害にならねば取締ることは出来ない。河川敷の許可申請は内郷市から一件あつたが、これも書類不備で返されて今のところ許可申請は一件も来ていない。

北洋の独航船帰国

昨年より四十日早く漁場切揚げ

第八瑞宝丸小名浜へ

十五日夜、北洋海域に出漁中の日水宮島丸船團小名浜港所属サケ・マス流し網独航船第八瑞宝丸（七二トン）から磐城市小名浜漁業甲海岸無線に、「漁を切り上げ、なつかしの母国に帰る」と連絡があつた。このほか第五瑞宝丸（八四トン）第八栄丸（八四トン）第三船洋丸（八二トン）なども十六日朝には漁を切り上げて帰途についている模様。これは漁獲制限目標に近い好成績をあげたためで、例年より四十日位も早く帰途についており、第八瑞宝丸は本県帰国船第一船になつた。また十七、八日ごろから独航船の大半が漁を切り上げて帰つてくる模様。

平公安室で旅行

平鉄道公安室では二十四、五の両日、新舞子、松川浦行のレクリエーションを行う。

五百町歩うるおう

千軒平溜池31年分竣工

四倉町八茎の千軒平溜池三十一年度工事の竣工祝いは十五日午前十時現場で行つた。吉田町長、西山助役、西山千軒平溜池土地改良区理事長ら受益者代表、日鉄西豚所長、遠藤総務課長、磐城セメント工場松井庶務主任ら二十余名が臨席、工事請負の平市堀江工業会社代表が挨拶し西山土地改良区理事長が祝辞をのべた。

同工事は二十三年県営仁井田川沿岸排水事業として一億七千万円（半額国庫、半額県、地元負担）で着工、すでに百二十ヘクタールの堤防、余水吐工事、堤防波除け工事などほとんど終り三十二年度工事としては余水吐放水路と波除けの一部、取水槽の工事を残すだけとなつた。

十二月には水を溜める予定である満水時の水面は十町歩で八十七万立米の水を溜め、下流五百町歩の水田にカンガイする。なお同地は三森山のふもとで日鉄八茎鉱山があり、絶好の景勝地でもある。足かけ十年間の工程を省みて堀江工業会社の現場主任飛塚技師は「余水吐のトンネル五十ヘクタールの工事には苦労した。でき上つたトタン半分の二十五ヘクタールが落盤してやり直したほかの工事は順調だつた」といつている。

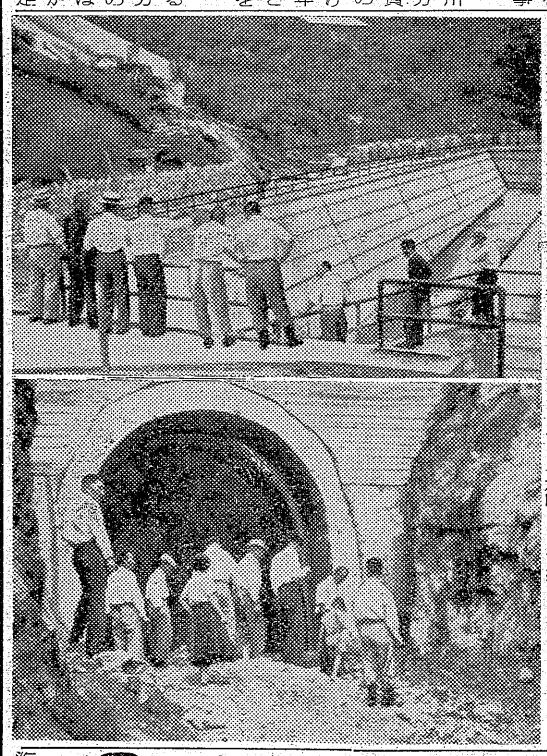

【写真―上、余水吐から防波堤を望む　下、難工事だつた余水吐トンネル】

石城興行組合総会

十七日午後一時から聚楽館事務所で緊急臨時総会を開く。

新川橋改修

半月交通止め

平市役所では市役所と公会堂を結ぶ新川橋の改修工事を十五日から工費十五万円で着工、七月三十日までに修復を完了する予定。今回の修復は老朽橋の危険さが度々市民から指摘されていたのを、ようやく予算化して着工する運びになつたもので、脚の一部と上部の並び木や手スリを新しくする。このため十五日から半月間、同橋は通交止になる。

豊間地区農委選挙

廿九日施行

無競争当選になつていた平市豊間地区の農業委員選挙は、遠藤厚氏（※）が辞退したため、豊間地区だけ十八日告示、二十九日に再選挙する事になつた。当選と決りながら遠藤氏の辞退理由は、同氏が市教育委員の現職にあり農委と兼務できないためだつた。

炭鉱の夏期手当要求

期限を提示、ドタンバに迫る

六月末以来團交を続けている炭鉱界の夏期手当要求斗争はいよいよ大詰となり、磐炭労（十四支部、四千五百三十名）は十九日に期限付（二十四日）の最終回答を求めて二十六日から、常炭鉱（三支部、一万八千九百名）は二十日に期限付（二十三日）回答を求め二十四日からそれぞれ四十八時間の一斉スト指令を準備している。炭鉱界の夏期手当は十八日から実力行使を予定している大手鉱の斗争が指針とされ、各ヤマ別に團交を重ねているが、各支部とも今期は好景気の収入を目当に要求の百%獲得を狙い、交渉態度は強いものがある。

品川黒田妥結

二万円を要求していた品川黒田炭鉱労組（四十九名）の夏期手当は一万九千八百円で妥結した。これは前期妥結額より九千円多く、常磐炭田界の妥結第一号だつた。

磐城通運も妥結

一万四千六百四十円を要求していた磐城通運労組（二百二十五名）の夏期手当は一万一[illegible]六十円で妥結した。これは前期妥結額六千三百三十円の倍に近い。

平市の公売

廿五日施行

平市役所では二十五日午後一時から市役所委員会室で差押不動産の公売を行う。今度の公売は百三十八件（滞納額八百万円）で土地三十二件、家屋九十二件、農地山林十四件。なお同市の固定資産税は六月末現在、調停八千九百五十万円に対し千八百万円（二十一・二%）の収入成績で、これでも昨年より二%増の成績。

小浜港災害復旧

勿来臨時市会は十八日

勿来市の臨時市会は十八日午前九時から植田小講堂で開かれ左の議案を審議する。

❶小浜港災害復旧工事費二百三十四万七千円、追加内訳は国庫補助百四十九万九千円、一般寄付二十九万九千二百円、一般財源四十四万八千八百円

❷土木費、百四十四万五千円、各地区の災害復旧工事及び失対事業費の八十一万円、産業経済費三万八千円、中学校需用費十万円、選挙費三十九万二千円、計二百七十八万四千円追加。

職場を実地見学

中卒生補導

平職業安定所では来春中学校卒業生のうち就職を希望する者に対し職業の認識を深めさせるため、夏休みを利用し、職場見学や職場実習を計画、好間中と平三中は一週間の予定で次の事業場の見学と実習を行うことになつた。

▼平三中＝男子は佐藤鉄工所、丸ほん木工所、女子は熊谷製菓勇屋下駄店などで実習。

▼好間中＝男子は平公共職業補導所、平工後援会作業場、丸ほん木工所、女子は福島労災病院片倉製糸平工場の職場見学。

日赤募金達成

常磐市の日赤募金は割当額の二十九万八千円に達したので、福島支部に送金した。

寸言

▼御厩の野天温泉が盛んになつたので、お株をうばわれては…と常磐市が騒ぎ出した。温泉街が幾つ出来ても、そのために隣りがつぶれた話は聞かない。一ツより二ツの方が客を呼ぶにも都合がよく、共に発展する道がありそうだ。

▼四倉町の千軒ダムが、三十一年度の事業を完成、今年の十二月貯水を始め、下流五百町歩がうるおうことになつた。十年の歳月と一億七千万の巨費がヤツト実を結ぶ。

▼北洋の独行船、昨年より四十日も早く漁場を切上げ、続々帰除につく、予想以上の豊漁し浜は景気が出そうだ。

▼新法による農業委員の選挙は今十六日一斉に行われた。天気は良いし競争が激しいから投票率もよさそうだ。今夜中に九十一名の幸運者決る。

▼少年組の女子に対する暴行が多く成つた。映画の影響もあろうが、若い女性も、自らを守ることが大切。

天気予報（十六日）

【今晩】北風、曇。
【明日】北のち南風、曇り時々晴
海上　今明日ともおだやか。

ともかく 気の効いた洋品の数々
お中元に
商品券
ヤマカ洋品店
2丁目 電605
★色物シーツ
★色物敷布
ハンカチーフ函入
★バスタオル
キャプテン
Yシャツ
◇ブロード開襟シヤツ　600円―1000円
◇クレープ上下　600円―1400円
◇クツ下ケース入　300円―1000円
◇ヤマカ特製シヤツ上下　1000円
◇清涼掛　1000―2000円

北洋サケマス延縄漁業に光明

運営いかんで採算

県水試　試験操業の結果判る

本県漁業振興策の一つとして業界の期待を集めていた、北洋サケマス延縄漁業は「運営方法のいかんによっては十分採算のとれる」ことが県水産試験場の試験操業の結果ほぼ判り、新たな漁業の道を開くものとして注目をひいている

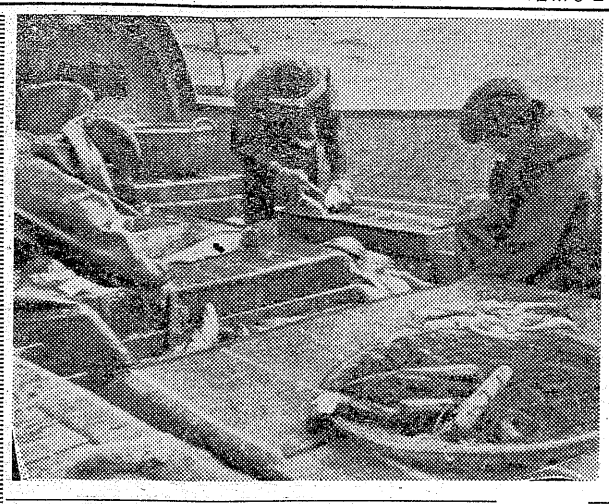

県水試では四倉町新町鈴木豊三さん所有の第十金比羅丸（四九トン）＝本田清治船長ら二十二名乗組み＝をチャーターし試験船に仕立て北洋サケマス延縄漁業の試験操業を行っているが、同船の第一次航海に乗組んだ同場の漁労部坂本利平技師（三四）は満一カ月ぶりに十五日磐城市に帰り「サケマス延縄漁業は乗出し資金が少くて済むほか漁獲量も相当あるので有望な漁業となるだろう」とサケマス延縄漁業の操業について次のように語った。

本船（第十金比羅丸）は去る六月十五日宮城県女川を出港、十九日漁場に着き、さっそくサケマス延縄漁の操業に入った。去る七日まで漁を続け、この間十八回操業を行ったが総漁獲量は白サケ千八百七十二尾、マス一万六千五百十九尾、銀サケ五十八尾、ベニ十二尾、スケソウ五尾の成績で、余り豊漁とはいえなかったが十日北海道釧路に入港、約四千貫を水揚げした結果第一次航海の総水揚金額は百八十万円に達した。これから差引きされるものは延縄の新調入費六十万円を加え諸経費を含めても約百三十万円程度であるから採算は十分とれる有望な漁業であると思う。本船は北緯四十五度以南における千島列島の東海域を主漁場とした。延縄は三百鉢（一鉢に針を平均五十五本つけた）を用意し一回操業に平均百二十鉢から百五十鉢を流しがこれには全速八ノットでつつ走り、ゆうに一時間二十分かかった。餌はメロド（コウナゴに似たもの）とイワシを使ったが、イワシの方が餌つきの点では勝っており、また擬似針もなかなか良いように思われた。

【写真は漁獲魚を処理する漁師たち＝第十金比羅丸にて】

平市　緬羊の共同購入

三年後一頭当り六千七百円の利益

平市緬羊組合では緬羊の共同購入を計画、組合に呼びかけている。

今年八月に緬羊を三千円で購入したとする。飼料は一日一貫五百匁の草に、朝晩一合の米ヌカを与えることによって明三十三年四月には羊毛一貫匁がとれ（二千三百円）三十四年四月には一貫二百匁（二千九百九十円）三十五年四月には一貫五百匁（三千四百五十円）に増える。だから三年間で九千七百四十円の羊毛代が入り、これを緬羊購入費三千円を償却すると差引き六千七百四十円もうかることになる。小学生六年生の児童に飼育を管理させると、中学三年の時に行う旅行（五月）にはこのもうけの金で服も新しく買い、旅費、小遣銭も十分持ってゆかれることになる。

と一般に奨励している。

市況

魚類

（単位＝円）

（十六日午後一時十七日正午）

定置網はブリ漁が始まり十六日朝小名浜、江名で計三千五百貫の好漁を示した。また小名浜の一本釣りのカツオ漁はやゝ低調で三千五百貫の水揚げがあった。

【小名浜港】定置網三種　大型船（一本釣り）一種

▼カツオ　三千五百貫　二七五―一七〇▼ブリ（イナダマジリ）千五百貫　四一〇―三七八▼サワラ　百貫　一四〇〇

【江名港】定置網一種

▼ブリ　二千貫　四一〇

【中之作港】水揚げなし

野菜（単位＝円）

入荷増し商状悪化。全般に相場は続落、トマトのみ促進され二、三割上進。

▼ホウレン草一〇―七（束）▼ハショウガ一五―一〇（〃）▼ネギ一五―七（〃）▼ニンジン一五〇―一〇〇（貫）▼ゴボウ一三〇―一〇〇（〃）▼大根四五―一〇（〃）▼キウリ四〇―一〇（〃）▼ナス一五〇―八〇（〃）▼タマネギ九〇―二〇（〃）▼キャベツ四〇―二〇（〃）▼サヤエンドウ一七〇―八〇（〃）▼カボチャ七〇―三〇（〃）▼ジャガイモ七〇―二〇（〃）▼ネショウガ七五〇（〃）▼青ウメ一四〇―五〇（〃）▼トマト一七〇―八〇（〃）▼モモ二七〇―八〇（〃）▼リンゴ三三〇―二〇〇（〃）▼スイカ一二〇―七〇（〃）

（丸平青果市場調べ）

新役員決る

常炭鉱青協

十四日常炭鉱青年協議会第二回総会で新役員が決った。

▼会長　森義男（常磐）▼副会長　大内豊（小田）宮下伸佐雄（関本）▼主事　諏訪忠三（勿来）

県珠算競技会

十八日平商で

県商工会議所連合会、県共催の第四回県珠算競技大会は十八日午前九時半から平商体育館で東北大会予選を兼ねて行われる。同大会は県下高校と一般團体、個人戦で、各部一位入賞者は東北大会県代表となる。参加申込みは八月五日まで平商工会議所で受付けている。

鉛工技術や簡易水道の実務講習

日本水道協会県支部では十九日午前九時から四倉町中学校で、塩化ビニール管とプラスタンによる鉛工技術についての上水道及び簡易水道の実務講習会を開く。

商工

世界館で今週5日興行

平市世界館では十六日から上映の「銀河の都」「花の渡り鳥」は55円。

株ざんまい

ついに五百円割る

暴落また暴落の二カ月半からついに五百円の大台を割込んでしまった。この町であるだろうといわれていた四百九十円台の線まで来て、しかも日証金融残が六十三億台になれば、さすがに売物も減少して売買ともに見送られて取引は少ない。今日午前の後半はわずかの買物で幾分戻している。それでも単純平均百五円は昭和二十九年の平均相場の安値であり、東証二三五種平均利回りも七分三厘は当時よりはるかに好利回りだ。各企業の九月期決算も七％から八％の（前三月期比べ）上昇が予想される。（前三月期は四十四％の増加は以外に好すぎた）状態で値頃と取組の整理は先ず大体出来たが、日柄の整理が少し足らないようで、この時期を待って相場が安定次第に、下げの行き過ぎを訂正されるところ。

（磐城証券提供）

吉屋泰（四）

ニュージーランドを訪ねて

☆☆☆

牛の腸でテニスのラケット網糸

多い訪船人

廛一つ落ちていない黄ばんだ樹木に覆われた小道を抜けると大理石で作られた美しい泉水につき当る。あちらこちらのベンチは老若男女がそれぞれの思いで秋の陽光を全身に浴びながら腰掛けている。驚いた事には泉水に鳥が浮いているので鳩が泳ぐわけはないと近づいて見たらカモメであった。

これなんか正に外国ならでは見られぬ港町のスナップである。公園の向うには英国風の時計台のあるオークランド大学がいかめしく公園の視界に君臨している。

当地にはメモリアル音楽堂をはじめゴルフ場、ドックレース、競馬場、動物園、ボーリング・クラブ、図書館、美術館、バラ園等が散在している。午後代理店の案内で車で二十五分程はなれた所にあるオークランド・ファーマース・フリージングカンパニイ（THE AUCKLAND FARMERS・FREEZING CO・LTD）というチ屠殺場を見学に行く。

一日平均の処理能力は牛五百頭豚六百頭、羊八百頭で地売はほんの一部で大部分は冷凍にして輸出されている。羊の原毛を圧縮して袋詰するのから、牛皮の塩漬、生肉の箱詰冷凍等を見たが、一番興味を引いたのは牛の腸をよくすいて乾燥させながら機械でよじってテニスのラケットの網糸を作っている所であった。二時間程見学して絞りたての牛乳でお茶を御馳走になり厚く御礼を述べて再び降り出した秋雨の中を一路船へ帰った。

夜の張がおりると二組の牧師をはじめ、日本人に好感を持っている色々なお客が船に遊びにやってくる。総て親日派の人々である。連日夜中の十二時半頃迄話が尽きず談笑が続いていた中でも元関西のR大学の英語の教授をしていたというJ・K・GOLDIE氏は大変懐かしがって二晩続けて訪ねて来て、肯神戸で教師をとっていた当時の思い出話を聞かせくれた上にお菓子とバター、チーズを持参して我々に御馳走してくれた。日本語の大変上手な方で我々のいう日本語はほとんど完全に聞く事が出来、大阪弁を真似してせ見皆んなを笑わせていた。

【写真はステーション・ホテルからみた市の風景】

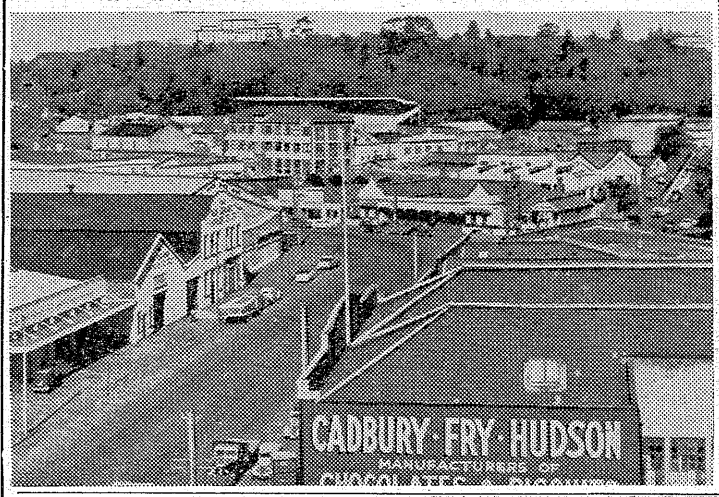

平駅前でいつ何時でもお食事のできる店　ときわや　デンワ一三六〇

ケーキは東京堂

平市二丁目　DPの専門店　くわな

自転車　リヤカー　モーターバイク　各種御用の節は是非当店へ　ノサワの自転車　門馬自転車店　平市六丁目電（呼）551

ちょわ　カレンダー　広告マッチ　平・新川町　嘉見家　電一九七四（呼）

すぐお使いになれて―お得な―分割払いで！　ナショナル洗濯機　木田電気商会　平市銀座街駅側入口角電2008

新しいDPは富士

完全冷房　きつさ　たまはん　でんわ・一六一一

質マどなたもお気軽に　平市四丁目局前裏通　ご利用願います　電話九五〇番　アカトモエ　赤巴

鮫川の地曳網　漁師四名　網共二〇〇〇円　浴場完備　シャワーあり　売店　軽食堂新設　植田海岸　憩の宿　菊浦　（鮫川漁場会）　鈴木林　電話植田呼出（若松屋）五三番

★…モータボート新設しました　女中さん入用

貴女に心から奉仕する…　ハリウッド　平市・三幸デパート二階・電1327

江戸川　臨時ニュースNO1　本場のドジョーが大量入荷しました　柳川鍋（出前迅速）　一人鍋　百二十円　二人鍋　二百円　うなぎの店　紅小路　電一四五六　すしの店　才槌小路電一〇二一

平サイクリングクラブ　会員募集

たのしい自転車旅行を通じ、会員相互の親睦をはかり、心身を鍛練する目的のもとに平サイクリングクラブ（T・C・C）を結成することになりました。同好の方をお誘いの上多数御参会をおすゝめ致します。趣意書、会則草案、御入会申込書は平市内の各自転車店及びいわき民報社にあります。

T・C・C・発起人

創立総会　七月十八日午後二時　いわき民報ホール

第一回旅行　七月二十一日　午前八時半集合（いわき民報社前）同九時出発　行先―波立薬師（レクリエーションとして宝寿し、会員のど自慢大会ならいます）

パラチオンの中毒事故が発生

ハキ気、頭痛を伴う

平市泉崎 風上の粉末を浴びた親子

十五日平市泉崎でパラチオン散布による中毒事故が発生した。これは平市で始めてのパラチオン禍であるとともに、これからパラチオン、ホリドールなど有機リン製剤を使用する殿虫シーズンを迎え正しい薬剤の使用法を平保健所では注意している。

平市泉崎平郵便局勤務小林薫さん(四ち)と長男譲君(二ち)は、翌十五日の朝になつて急にハキ気と激しい頭痛におそわれ源信診療所で治療をうけ、二人とも寝込んでしまつた。同診療所で調べたところ農薬による中毒症状だつたことが判り連絡により平保健所、平市農務課では十六日係員を現地に派遣調査させた。原因は十四日午後二時ごろ小林さんの屋上にある阿部厚義さん(六)所有の水田で二化めい虫駆除にパラチオンを散布、風下の小林さん宅に飛び込み、パラチオン粉末を浴びたものと判つた。幸い距離が五十メートルほど離れてパラチオン末が薄くなつていたため重症をまぬがれたが、場合によつては人命にかゝわつた問題だけにこうした有機リン製剤の使用法について厳重な警告が出されている。

散布に当つたのは草野農協の防除員だつたが、パラチオン使用「告示はしたものの、一番近い小林さん宅には通告されていなかつたらしく、また危険区の標識も出してなかつた。

タンボ道を通つただけで命失う

平保健所で警告

初のパラチオン禍に対し平保健所では、今後パラチオンやホリドールの農薬使用が多くなるだけに、とくに使用者側の正しい使用法を警告するとゝもに、小学生らがパラチオン散布したたんぼ道を通つただけでも命を失うことがあるから一般市民もたんぼ通行には充分の注意をするよう要望している。

〝走る病院〟あす來平

結核の街頭検診など行う

〝走る病院〟アサヒ・クリニツカ―「文学座号」が東北六県のモデル検診に巡回して十七日最終コースの平市に来る。これは厚生省の要請で結核モデル検診に、朝日新聞厚生文化事業團が派遣したもの。結核予防会各県支部と各地保健所が主催で、無料街頭検診や集團検診を行つているが、平市では午前九時から片倉製糸工場で二百人、十一時から東北電力平営業所で百人の集團検診を行い、午後二時から三十米街頭で一般の街頭検診も行う。十八日は小名浜港で「海員労働安全衛生月間」行事の一つとして、船員たちの検診を行う。

「文学座号」は朝日新聞厚生文化事業團自慢の装備で、東北地方には初めてのお目見得。世界で初めての東芝式高低圧両用ロータリツクスの三極X線管球と自動式カメラメ連動装置で、衣服を着たままレントゲン撮影が出来る。

平市では平保健所が世話して行うが、小名浜では平社会保険出張所が世話役になつて行い、厚生省から左近事務官が来ることになつている。

仕事、就職者の近況報告

永く勤務できるよう

富山の旭織物会社でわざわざ来平

平職業安定所では今春の就職者が永く仕事に従事出来るよう職業補導などに当つているが、十六日午前十時から同所会議室で富山市旭織物KKの雇用主側と父兄、職安職員の三者が懇談会を開き父兄に永年勤続の協力を求めた。

今春初めて富山市旭織物KKに中卒四名、高卒一名が就職、高卒生は就業成績も良く、最近職場の助教諭、寮の監督者に選ばれ、会社側では永く従事するよう要望、さらに父兄の協力を得るため、同会社羅木順一労務主任が同月来平、父兄、鈴木平職安職業課長及び梁瀬雇用主任係長らを交えて懇談会を開き、羅木氏から会社の内容、製品、製造工程などについて詳細に説明があり、また入社後一カ月間は寄宿舎も二十畳に十三人ほど入つていたため不平不満も多く、寮を改善し十人程度としていることと、食事も栄養を主として取上げていることなど詳細な話があり、最近の健康な写真を父兄に示して安心させ、将来良い職業人となるよう、父兄や職安からも激励して欲しいと協力を要望した。

平職安係員談＝就職しても條件が違うとか、ホームシツクにかゝつて退職してしまう者もいるので、今後も雇用主と父兄を交えて職業に対する認識を深めていくべきです。私達も協力を惜しみません。

少女に暴行

四人組少年

勿来署は十五日早朝、集團暴行、傷害の疑いで遠野町農業少年A(二ち)同B(二ち)同C(二ち)同D(二ち)工員E(二ち)の四名を捕えた。

四名は去る十三日午後十一時半ごろ同町深山田地内の馬頭観世音祭礼で、盆踊帰りの少女(二ち)を同字竹の内地内の空家に引張り込み、四人で暴行を加え、全治二週間の傷害を負わしたもの。

取調べ中に虫すう炎

盗み専門の渡辺

署員の温情に厚生誓う

平署に盗みで捕まつた好間村北好間生れ住居不定渡辺弘幸(三〇)は取調べられの最中虫すう炎(盲腸)となり、早速竹林病院に入院手術をしたが、署員らの温情あるはからいにゝこの気持に感じ厚生を誓つたゝと涙ながらに語つた話がある。

十五日午後二時頃好間村北好間生れ住居不定渡辺弘幸(三〇)は菅野取調主任に東北六県を股にかけ泥棒の旅を続けてきた内容を調べられているうち、腹痛を訴えたので菅野主任は竹林病院から医者を招き診断させたところ虫すう炎と判つた。同日午後六時ごろ同病院の庄に故心の情をみせていた。

常磐で交通事故二件

▼常磐市湯本三函岡田牛乳店運転手小林健男(二ち)は十五日午前十時ごろバイクを運転中同市表町で前方から自転車に乗つて来た表町松柏館女中佐久間つな子さん(三〇)に正面衝突し右手に全治十日間の傷を負わせた。

▼常磐市三函光洋電気商会店員鈴木清美(二ち)は十五日午後七時十五分ごろ無免許で店主のダツトサンを運転し辰の口付近で運転を誤り湯本川に転落した。

失対の野球決勝

十八日市営球場

第二回石城地方失対事業主体野球大会決勝は十八日午後二時から市営球場で平市対内郷市が優勝杯を賭けて斗う。

同大会は去る十四日十四チームが参加、Aブロツクで内郷市、Bブロツクで平市が勝ち残つたもの。なお昨年優勝は失対事務所だつた。

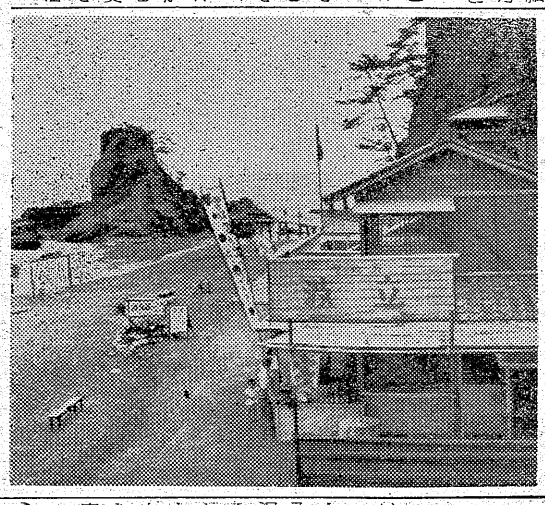

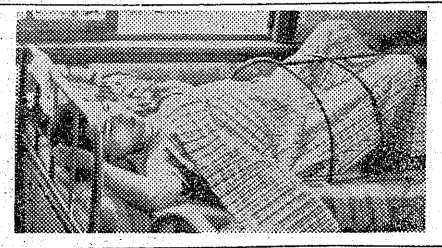

〝カチユーシヤ〟の公演

十八日 えくぼ会主催

えくぼ会主催の青樂舞踊劇〝カチユーシヤ〟の平市第二回公演は、十八日午後六時から平市公会堂で開かれる。樂團十一月、東京日比谷公会堂に於ける「帰国感謝大演奏会」を契機に、帰還者樂團として発足。創立七周年を迎えてる当日は「歌と踊りのアンサンブル」と舞踊劇「笑話物語」(三幕)民族舞踊集の三つを公演。歌はカチユーシヤ、トロイカほか十曲。劇「笑話物語」民族舞踊集は豊年花笠おどり(山形民謡)里帰り(中国舞踊)ほか十曲など多彩な公演がある。

〝にぎわう〟波立海岸

○…シユ明けはもう近いが県立公園波立薬師堂海岸にはゾユの晴れ間に行楽を楽しむ三、三百人の人出でにぎわつている。

○…脱衣場は薬師堂前に三軒、舟戸三軒と計六軒がこと三、四日前から大繁昌でうけに入つている。また名物薬師羊かん、磯もなかなどのおみやげ売店三軒も売れ行きはボツボツですが…と明るい表情。

【写真は完備した波立薬師脱衣場】

渡辺は泥棒の旅を続け去る十一日好間村上好間山下衣料品店伊東高雄さん(四ち)方の硝子ウインドウを破り、ズボン、シヤツなど七十点を盗み、十二日午後九時ごろ平市南町の糸線をうろついているところを御用となつたもの。

【写真は厚生を誓う渡辺が虫すう炎で入院加療中のところ】

○…脱衣場前には子供用のプランコや低鉄棒、シーソーなどを設置するなどお客の受け入れ態勢は、いわき七浜より一足先きに整つた。一日の賃席は大人四十円、子供は無料で、昨年より十円高い。

犯人は遠藤

四倉の強盗

平署、全国に指名手配

「既報」平署では去る八日、四倉町頭地内四倉中学校北側の道路に発生した腕時計の強奪事件を捜査していたが、犯人は四倉町生れ住居不定遠呂相人夫遠藤一(三ち)と判り、全国に指名手配した。遠藤は犯行後姿をくらましている。

芸妓に観光案内

平観光課で配布

平市観光課では地方観光の案内版「石城観光案内」を市内芸妓連に配布外客のサービスに一役買つてもらうことになつた。

朝鮮生れ当時常磐市神の山一九八無職田辺新一こと白恒洙さんは石川県金沢署の指名手配で去月二十八日常磐署で逮捕したが、同人は去る五月十六日大阪市所成区入舟町二二中川濱子さん(三ち)を金沢市石坂町二二待合業桑山城錦治さん方に前借二万八千円で世話したが、その金を横領逃走していたもの。白恒洙は常磐署員が逮捕に向つた際、カミソリでノドや手首を切り狂言自殺をはかり、市営診療所に入院させたところとんだは「オシ」をよそおい係官を手古ずらせていたもの。

時代の要求に応じこの度ニュースター機ビスタビジョン、シネスコ三段切替えの優秀映写機を据付けましたので十七日から二日間シネスコ総天然色「襲われた町」「私は前科者である」を上映する事になりました

この映写機は美麗な再生音を誇るダクターフオトフオン音響再生装置のもので必ずや皆様の御満足に副う事が出来ると確信しております

なお今秋中にはステージを理想的に改装し映画娯楽殿堂としての使命を尽したいと存じております何卒御支援の程御願致します

錦座
勿来市　電話三三五番

生徒募集
編物 織物 手芸全般
昼間部 夜間部
公認 平高等編物技芸学院
◎毎月二日入学(随時入学出来ます)
◎編機は何式でも結構です
▽学則進呈
平市田町二五　電二八六

平の七夕の元祖
☆漸新な新製品を豊富取揃えてあります
☆御注文はお早目にお願い致します
卸・小売 問屋
森下玩具店
平市一丁目　電602

橘会7月配品
新しい日本画を以つて日展の常連である池田道夫氏に依頼して…ベレーの女…を配した
…飾り皿…
貴方の居間に近代的な詩情を…
趣味の橘会 武田陶器店
平市一丁目　電229

ホホウあの山
下清の画がネ
〝放浪の画家〟山下清の「花火」「トンネルのある風景」などがチヨコレートの贈答用詰合せ箱に美しく再現されデパートが買い占めるほどの人気です
○山下清　二百円―千五百円
○森永鑑入り菓子九三〇円まで
○明治〃　一九〇円―七四〇円
○水曜サービス七味コブ四〇円
藤越
小名浜
平市

学校賞を獲得した【共同学習】湯本二中の羽田空港

交通公社平案内所　研修旅行の成果を図る

日本交通公社平案内所では毎年行う修学旅行の生徒の共同学習を助長し、研修旅行の成果を向上のため県教委石城出張所の協力を得て本年から〝修学旅行生徒共同研究コンクール〟を行つた結果、湯本二中が初の学校賞を獲得し◇

教育

中に授与された。今回は第一回だけにまた思い出のようなものが多く、また旅行案的だつたが、来年からは具体的なテーマを三体に生徒達が研究し合つたものを研究するようのそまれている。以下は学校賞を獲得した湯本二中の修学旅行研究の一部〝羽田空港〟を紹介する。

戦前　の表玄関といえば、横浜港であつた。周囲を海にかこまれた島国〝日本〟であつてみれば、外国に行くには船を利用しなければならなかつたので当時は当然だつた。しかし戦後は、この表玄関のタイトルを羽田にゆずり渡さなければならなくなつた。こゝ数年間、日本に出入国した人々の六十％以上が飛行機の利用者だからである。さてその表玄関、羽田空港は十億円を投じてターミナル・ビルを昭和三十年五月に建設。滑走路も七千㍍から千四百㍍延長して八千四百㍍にした。これでようやく国際空港としての体裁をつくることが出来た訳だ。それまではターミナル・ビルも昭和二年建設のもので、まことにお粗末至極であつた。というのも長い間米軍に接収されていたため、急激に発達した各国の航空網にとり残されていたからである。

羽田　空港が建設されたときは十六万坪、戦争中の拡張で二十二万坪、それがいまでは何と七十万坪の大飛行場となり、ターミナル・ビルの新設によつて東京の新名所に数えられるようになつた。修学旅行のシーズンともなれば、観光バスで地方の中学生、高校生が見物にやつてくる。都内に住む人達でも、日曜日に家族連れで来る人々も多いという。空港ビル関係者の話によると、平均して一カ月五十万人以上も見物人が来るそうだ。フィンガーと屋上を二十円の入場料で開放しているからその收入だけでも大変なもの。日本空港ビル会社はホクホク状態。

空港　ビルの真正面に大きな鳥居が立つているのを知つている人は少いだろう。これは昭和六年国営の飛行場として発足した当時の羽田は十六万坪だつたが、今では三倍半の七十五万余坪に大拡張された。この拡張の犠牲になつたのが周辺にあつた四百戸あまりの民家と、穴守稲荷神社だつた。残された鳥居は穴守稲荷神社のもので、この鳥居だけが残つているのは、珍奇なものを好むヤンキー気質によるらしい。昭和三十年五月にターミナル・ビルが新設されてから、その鳥居は新ビルの屋上に鎮座している。それ以来この鳥居は東京国際空港のマスコットとなつて外国人の旅情をかきたてている。

学園だより

◇平五小では十九日午前九時半から校内音楽会を催す。

◇平五小職員は二十二日から二十四日まで三日間にわたり、東京方面に研修旅行をする。

◇平四小では十五日午前九時十五分から二年生以上の算数、国語の学力テストを行つた。

◇平四小では十六日午前九時から二、四、六年生の知能テストを行つた。

◇平四小では十七日午前十時から突発的な火災にそなえて児童の避難訓練を行う。

平将棋碁楽会　磐城磐竜第六十五回囲碁会は二十一日午前九時開催。

100円賞

冷蔵庫の欲しいシーズンに入つた。電気冷蔵庫は値が高い、プロ階級では第一、入れておく品じとと欠く。普通の冷蔵庫も一万円以上出さねと買えない。そこで今流行のジヤー（タイガー印）を買つた。去年の話である。これが半年で自然爆発した。買つた店に問合せたら「取扱いが悪いからだ」とすげないものであつたそこで二番しの手帳一にタイガーの会社の住所を問合せ（無料）を送つてよこした。店にこの事情を話したら、ジヤーのガラスは生産過程で気泡や厚味に多少の狂いができこれが爆発の原因だという。これは会社の招待視察の際に教えられてきたという。その時、消費者の立場を考え、十分保証するようにと強調してきたとのこと。〝消費者の立場〟その言やよしである。（龍人）

新生活の基礎を作る運動

二瓶恵治

一、精神的エネルギー開発の訓練

❶理由及実行方法

工業生産用のエネルギー即ち原動力の開発は最近に至つて、めざましい進展を来し特に電源開発は早くより全国に亘つて着々実現されつゝあるが、需要の増加も甚しく、為めに百％の供給も思うように行かない状態であるが、更に火力発電の開発にも昼夜を分たない努力が続けられ、将来はこれを原子力に転換の為め一大革命的構想が練られていると報じている。

これと平行して精神的エネルギーも大いに開発すべきであつて、現在の婦人会、青年団や新生活運動、生産性向上運動等々に更に精神的原動力を開発し、又社会各層にもこの機運を充満させて社会を明るくし深い智識と技術をも開発しなければ真の繁栄はあり得ないものと思う。

先日ある公民館長の話に英国の中堅層以上は何代も永く続いて居るが、わが国は〝唐ようで売家と書く三代目〟と川柳にあるようにどうも永続しない、これは文化の浅い為めであるまいかと言つておられた。全く考えさせられる問題で文化の浅いこと経済の浅いことも大きな原因であろうが、イギリスにはパブリックスクールとて私立の学校があり日本の高校生年代の子弟をこれに入学させて、四年間と思つたが全部寮に入れ、人格の陶冶、責任規律の確乎たる観念一切の自制耐乏の訓練等スパルタ教育にも似た厳格な教育をする学校が、全国に三十二校あり、中堅層以上の子弟は大体こゝに入学すると言うことで、その人間的基礎はこうして作られると言うことである（自由と規律、池田潔著）

自由の国イギリス、幾百年の自由の傳統を誇るイギリスが今日尚こうした訓練を青少年に実施していることは日本で現在大きな問題になつている道徳教育についても一つのヒントを与えているように思われる。

現在の中学校、高校にこうしたことを実施したら社会問題になることだろうし、家庭に於いても子供に或る期間実行させたいものだが小さな耐乏を強いても「今は反抗期になつているのだから」などと反抗するのがさも当然のように考えている。

現実の方法は社会人自らが精神的開発を先ず実行して社会全般に向上の雰囲気を醸成することであろう。

福島県の生んだ世界的偉人、野口英世博士は失恋の悲嘆の熱情を医学研究への開発に転換し世界的偉業を成し遂げたことはあまりにも有名な話である。私の言う精神的エネルギー開発とはこの転換を身につけることであつて、それだから誰でも失恋を味いなさいなどと言う意味ではない、偉人にはこのような精神的に大きな激動があるが、凡人にはそれが無い代り常に小さな興奮が非常に多い。人に負けては怒り、馬鹿にされて怒り人が金を儲けたことをきいて興奮し、少しの不遇を悲しみ、自分の失敗に他人を恨み、又少しの成功や勝負に勝つて宇頂天になる等われわれは常に興奮が多い、この興奮を開発、転換して自己開発を実行する。

それについては常に自分の理想や目標、或は研究事項等を心の中に然しながら、以上のような興奮や心の動揺があつた時に、その場ですぐ興奮を爆発させないでその日の中の考える時刻に、その事を思い出して興奮しその熱情を前の理想や研究事項、或は働くこと等に転換することに深く心にきめ、すぐその転換する事項の内容に心を集注させる工夫をする。この時に興奮した内容は一応反省して、その原因や相手の人のことはきれいに忘れる練習をする、この忘れることも大切なことでこのことは後に説明する機会があると思う。

感情の興奮をまぎらわす為に酒やかけ事その他をやらないこと、それは脱線をして他人に迷惑をかけたりして思わぬ失敗を招く原因になることが多い。又得意の時の興奮殊に金や名誉、地位を得た時は多くの人から尊敬されているようであるが、社会の人は実は金や地位そのものを尊敬してることが多くそれが失われると同時にその尊敬は自然に消えるもので得意の時こそその興奮を自己開発に誘導する必要があると思う。

（四倉町元東北電力社員）

今晩のラジオ

16日

◇NHK　一〇四〇KC
六・〇〇　子供ニュース▼「リンカーン物語」
七・三〇　夕涼唄小舟
八・一五　お笑い三人組特集「あまから横丁は大騒ぎの巻」
九・一五　落語名人シリーズ
九・三〇　架空実況放送

◇ラジオ福島　八〇〇KC
六・四〇　人気歌手ヒットパレード
七・一五　人情夜話
七・三〇　お笑い街頭録音
八・〇〇　日立劇場
八・三〇　パンピタンアワー
九・〇〇　浪曲

民報映画案内

◇平市　二十三日まで
☆五界館（六・一九）花の渡り鳥（七・四一）銀河の都大会（十九日まで）
★東映劇場（七・一〇）番町怪談四谷怪談（八・四〇）鯨と闘う男（二十二日まで）
☆ひかり座（六・〇五）波止場の嵐（八・〇〇）戦艦シュペー号の最後（二十二日まで）
★平館（六・三五）反逆者（八・五〇）永遠に答えず（二十二日まで）
★泰楽館（七・〇〇）総攻撃（八・四五）悪人への貢物（二十二日まで）
★民劇（六・二五）わが胸に虹は消えず大会（八・五五）異母兄弟
★平文化ニュース（八・三〇）マンガ　自鳥の死（二十日まで）
◇常磐市湯本　二十日まで
★湯本座　夜六時三〇分　サンチヤゴ　六番目の男　三十六人の乗客
★三函座　夜六時三〇分　いとしい恋人たち　婦人科医の告白　疾走二万哩（十九日まで）
★常磐座　夜六時三〇分　底抜け捕物帖　かぶと虫の妖奇噺　華道中
◇磐城市小名浜
★国際　夜六時三〇分　ロマンス誕生　恋愛時代（二十一日まで）
★磐城座　夜七時　君を愛す　月形半平太（十八日まで）
★金星座　夜七時二〇分　勇者の偽名　ニユヨーク秘密結社（十九日まで）
★銀星座　夜七時二〇分　明治天皇と日露大戦争　新しい光作り　ジヤングルと文明（二十三日まで）
★東映　夜六時四五分　どくろ船　野郎ども表へ出ろ（十八日まで）

今晩のナイトショウ

☆東映劇場（一〇・一〇）デンスケの宣傳狂（十八日まで）

全国民が一人残らず見る映画！
★シネマスコープ★総天然色★大帝王宣篇★
明治天皇と日露大戦争

本日より世紀の大ロードショウ　勇躍八日間の長期大公開（毎日午前十時より上映）23日まで

かっぽう開花

カンバン　パステル社　平銘前　平市二丁目　電呼466

牛豚肉　福島ハム製品　ハム・ベーコン　ソーセージ　広越肉店　平・新田町電1726

名入　うちわ　良くて安くてスグ出来る　ご注文は平市六丁目　さかいや　電485

料亭　小松　む二〇二番

DPはタナカ

女店　鼻至魚類製▽年令二〇才まで▽通勤▽委細面談　常磐市桜木町通り電（常磐）二二〇　相馬屋洋品店

譲度　全面二重ガラス陳列式冷蔵庫、横三尺奥二尺高五尺　荷車物店向　入用者乞来店平市一丁目サカイ食品店

社員　を求む▽男女二十五才以上の方、二名▽勝持、申込締切面接日七月二十日平市大町六丁代田生命平支部

三馬弘進のゴム靴合羽　丸高　TEL649

耳鼻咽喉科　高柳医院　高柳博明　平駅前電一二二

商標登録　銘菓　白砂　一箱十円、美醤函詰百円から　本舗　会津屋　電（平）1479　販売店　平駅前　佐原屋　ハトヤ

経理・税務・会計監査　お気軽に御相談下さい　懇切に指導研究致します　公認会計士　高橋義　平駅前三延ビル三階電一〇一七

皮膚科　泌尿器科　性病科　三浦医院　平市長橋町五一（電二二一）（バス停留所前）　三浦正男

樋　質塩化ビニール　エスロン樋　絶対にくさらない　鋸で工作出来る　販売店　大谷建材店　平市紺屋町　電366

産婦人科　本院（午前中）平市二丁目電二五五　分院（午後）常磐市天王崎電四〇一　叶多医院

眼科　安田医院　▼労災保険指定　平市紺屋町電二二五

小名浜　☆銀星座