夕刊 いわき民報
発行所 平市田町六三
いわき民報社
編集部電381
広告専用電1222

靴とスポーツ用品
大塚
平市大通り電七七

〝知事選挙〟あす告示

社党候補難 自民党調整に悩む

大竹作摩氏の退任に伴う県知事選挙は、いよいよ明三十日告示し、八月二十五日施行される。社会党は正式公認候補者の線は出ないが、自民斎藤邦吉、同非公認佐藤善一郎両氏と社会党候補の三者で争うか、社党が佐藤氏を推すか注目される。

自民党は前労働次官斎藤邦吉氏を公認したが、前代議士で農協中央会長の佐藤善一郎氏が離党して立候補することを声明、現代議士鈴木周次郎氏も連座規定に依る控訴を取下げて立候補を決意するなどこれが調整に行き悩みの形であつたが、自民党本部から組織会長三浦一雄氏が来県して調整に奔走した結果、鈴木周次郎氏は知事選挙を断念して衆議院議員の補欠選挙に出ることになつた。佐藤善次郎氏については社会党の出方を見ることに多少交渉の余裕を残している。

社会党は田中利勝代議士の病気の入院に依つて再び候補者難に陥り、八百板代議士に白羽の矢が向けられているが難色があつて公認候補者を挙げるまでにはなお数日を要するものと見られ自民、社会両党が対決するかどうかは未知数である。

佐藤氏が一旦自民党県連の統制に服し、立候補を断念しながら自民党を離党の決意を固めた裏面には社会党の一部県議と県労協が政策協定に依つて佐藤氏を推すことを約束したことが主なる原因であつて、若し社会党が有力候補を立てることになると佐藤氏が、社党県議と県労協から担ぎ放しという、熱湯を呑まされることになるばかりか、万力一にも八百板代議士にでも出られると、自民党は内輪争いのために、常磐市長選挙のように、社会党に油揚げをさらわれる結果を招くおそれあり、自民党側は斎藤、佐藤両氏の調整を最後まで捨てず、此処二、三日の社会党の動向を注目することになろう。

奨学資金制実現へ

来月三日 常磐市教委会開く

奨学資金給与條例等をきめる常磐市教育委員会は八月三日午前九時から事務局に開き、奨学資金給与條例の制定、これに伴う施行規則の制定、選考委員会規程の制定などのほか事務局職員人事、本年度追加更正予算、磐崎中学校屋内体操場と敷地の設定計画などについて協議するが、奨学資金制度は多年の懸案であり、本年度にはじめて実現するもので、進学希望の生徒にとつては大きな福音となるわけである。給与條例案の概要はつぎのとおりである。

【目的】市内に居住する生徒で経済的理由により進学困難と認められるもの。

【資格】▼市内に保護者と共に引続き一カ年以上居住するもの▼県公立高校に在学し品行が正しく学術にすぐれ、身体が強健であること▼経済的理由により修学が困難と認められること。

【資金の額】月額一千円とする

【給与の期間】在学する学校の正規の修業期間とする、その他出願手続、奨学生の決定、奨学資金の交付などが規定されており、またつぎのような場合は休止される。

▼奨学生が死亡または退学したとき▼疾病、傷害などのため成業の見込みがないとき▼学業成績または操行が不良になつたとき▼奨学資金を必要としない事由が生じたとき▼休学、転業の事由が適当でないときなど。

なおこれに伴い選考委員会も設けられる。教委会で議決されれば八月の定例市議会に付議、予算措置が講ぜられるが、約二十万円が見込まれている。

また湯本第二中学校庭の拡張工事に自衛隊の出動を懇請することとし委員会の承認を求め、根本教育長が近く仙台管区にいたり出動を懇請することになつている。

〝常勝丸〟ソ連から釈放

乗組員一同元気で釧路へ帰港中

去る六日朝北千島方面でタラ延縄漁に従事中ソ連監視船にダ捕された磐城市下町二九田中常太郎さん所有常勝丸（七六トン）＝船長瀬雅勇さんほか十五名乗組＝から二十七日午後六時十五分小名浜漁業用海岸無線局に入つた連絡による常勝丸は二十七日正午ソ連側から釈放され帰港中だが、来月一日ごろ釧路に入港する予定で乗組員は全員元気だとある。船主の田中さんは「これも皆さんのご支援のお陰だ」と今度の釈放を喜んでいる。

常炭鉱六組合妥結

磐炭労七組合はストに入るか

常炭鉱系六労組は二十九日一番方から入る予定だつた二十四時間スト直前にそれぞれ妥結した。また一方磐炭労系七組合は二組合が三十日から、五組合が一日からそれぞれ一番方から四十八時間ストに入ることを会社側に通告、今後の成行きが注目されている。

◇常炭鉱系の妥結した労組は次の通り（カツコ内は要求額）▼矢ノ倉＝百六十二名、一万二千円（一万三千円）▼戸部＝二百四十名、六千四百円（一万円）▼小田＝四百八十八名、六千百円（一万円）▼山崎＝百一名、五千八百円（一万円）▼綴伊藤＝百十九名、九千五百円（一万一千円）▼新広野＝百四十名、一万二百円（一万一千円）

一方磐炭労系では未だ妥結した労組はなく、重内（組合員六百五十名）は要求一万一千円に対し回答六千八百円、高萩（組合員六百名）は要求一万六千円に対し一万三千円の回答を不満として三十日一番方から四十八時間ストに入ることを会社側に通告した。また一万円を要求している合戸（百八十名）須藤（百五十名）平嘉（百名）五千円を要求している上山田（七十五名）大津港（二十名）の五労組は八月一日一番方から四十八時間ストに入ることを二十七日会社側に通告した。

昭和窯業ストか

昭和窯業綴工場労組（組合員四十五名）では夏期手当一人平均二万円を要求していたが、二十七日の会社側の回答男子二千五百円、女子二千三百円を不満として三十日午前九時半から二十四時間ストに入ることを会社側に通告した。

夏型の気圧配置

今日二九・六度明日も晴天

二十八日から待望の夏型気圧配置となつたが、二十九日午前中も水銀計はグングン上昇、小名浜測候所の観測によると午前十一時現在二十九度六分の高温を記録、平年の二十六度六分より三度高く午後も気温は上昇した。これについて同測候所では次のように語つた。

満州方面を発達した低気圧があり、一方小笠原諸島方面の高気圧がいよいよ発達しながら本州の南海上にひろがつてきているこのためやゝ夏型の気圧配置となつたもので関東、奥羽の南部は蒸し暑く、海水浴日和となり三十日もよい天気となるだろう

平農地事務所の増改築

近く今井署長出県陳情する

平農地事務所庁舎（木造二階建、延七十坪）は天上板は流型となり隙間が多く常に塵埃が机上に落ちるため張紙をして執務、また床板は腐つて大きな穴があき、歩くのも危険な状態となつているため、近く今井所長らが出県改修方を陳情することになつた。現在の庁舎は材木の少かつた終戦直後の二十一年に職業安定所庁舎として新築されたが、その後石城福祉事務所で使用、昭和三十年九月の行政機構の改革で現農地事務所が入所したものでこれが三代目。庁舎は職業安定所専用として新築されたため間取りなどは事務上不便であり最近ひどく老朽化して来た状況から、冬期間ストーブを設けることについては火災予防上消防署から改修築をするよう指示されている。また平保健所からは衛生環境の立前から、平署からは盗難予防の見地から再三注意されていた。同事務所の改修計画は工費四十五万一千円で事務室増築（一・五坪）と自動車置場の新築（三坪）を予定している。

植田 来月十七日落成式

新築の植田駅は八月十七日落成するが地元植田町では植田駅落成祝賀協賛会を設けて盛大な竣工式を行う準備を進めている。従来植田駅には拡声機の設備がなく、一般乗降客は少なからず不便を感じているので協賛会では竣工と同時に拡声機を駅に設置する事になつた

湯本温泉対策

市長と業者懇談

湯本温泉の今後のいろいろの問題について磯野市長と温泉旅館業者は二十九日午後一時から市役所で懇談した。

磐女生、児童相談所を慰問

磐城女子高校三年生大和田惠子さん（一七）吉田とし子さん（一七）は二十八日午前十時ごろ平児童相談所を訪れ、野菜（キウリ、じやが芋）二貫刄を贈つたのち、紙芝居「シンデレラ姫」を見せ、こども達を慰問した。

玉川地区勝つ

磐城の運動会

二十八日磐城市小名浜一中で行われた市民運動会は近来にない盛況ぶりだつたが、午前十時から行われた地区対抗の市内一巡駅傳継走は六チームが参加、一中スタート鹿島―玉川―泉―渡辺―泉―小名浜―江名―一中のコースで継走、全走程三十四・八キロを走破したが玉川地区チームが二連勝。泉、渡辺、鹿島、小名浜二区、小名浜一区（江名棄権）の順だつた。

高柴ダムを視察

建設省開発課長

建設省河川局開発課長は二十九日午前八時五十二分植田駅着列車で来勿し、県土木部長計画課長及び勿来市役所芳賀助役の案内で高柴ダム建設地帯を視察した。

磐城署内異動

磐城署では二十五日署内の人事異動を次のとおり発令した。

▼外勤係長、巡査部長、宮田誠▼交通主任、同、斎藤寅雄▼警備係、巡査、遠藤正利▼捜査係同、佐藤静▼防犯係、同、上遠野光正▼交通係、同、内山平▼臨港巡査派出所、同、松本栄▼住吉巡査駐在所、同、天野幸徳▼泉同、星次▼渡辺同、遠藤七郎▼看守係、同、佐藤清治、佐藤光近▼署所在地第二区受持、同、阿部省一▼第四区受持、同鈴木常夫▼第六区受持、同、石井隆敏▼送致、統計係、書記、星和英

言寸

▼知事選挙いよいよ明三十日告示。保守派二社会一、共産一と四候補の争いとならうが、自民の調整ならず、社党の大物が出ると自民の金城湯地も危うし。

▼ソ連にダ捕された常勝丸釈放の吉報届く。関係者一同愁眉を開いた。

▼緊迫した炭鉱の夏期手当要求も、常炭鉱六組合は妥結。同系統の常磐炭鉱も一両日中に妥結の見通しが強い。磐炭労系の労組は強気一方でスト態勢に入つた。

▼長期梅雨期も終止符を打つ。気圧配置はやつとのこと夏型となつた。クサつていた海水浴場もこれでどうやら救われるか。稲作も見直すことになろう。

▼内郷高校、誉れの優勝。二十三年磐中が優勝してから十年目で石城に優勝旗がついた。文字通り苦節十年目。甲子園への希望が、内郷と磐高の二校にかゝる。郷土の名誉のためガンバレ

天気予報（廿九日）

【今晩】南西の風晴、時々曇り、宵の中はにわか雨の降るところもあろう。

【明日】南風晴れ、午後から宵にかけにわか雨の降るところもあるが、蒸し暑い。

海上 今晩、明日とも大体おだやか。

営業部員一名募集
なるべく磐城市内在住者で三十才未満の方を望む。
希望者は履歴書持参本人来談のこと
いわき民報小名浜支社
磐城市臨鉄小名浜駅前 電話五八六番

馬子にも衣裳とはシツレイな
パートタイム嬢に揃いのゆかたを着せましたら意外なツヤが出ました。夜の八時以後ビヤホールにした食堂は昼と打つて変つた味わいで非常な評判です
○キリン生ビール 八〇円より
○大瓶ビール 一三〇円
○火曜サービス筋子十匁 一七円
ご贈答品は配達、発送致します
越藤 小名浜 平市

平名物 尼子まんだゆう

ラジオ修理は鈴木ラジオへ 電三八九

塗装界の一大革命
ポリエステル樹脂塗装
耐熱、耐薬品で半永久的
古くなつたテーブルも新品同様になる病院、飲食店、旅館向
☆求む塗装見習
野見塗装店
平市月見町 電（呼）一〇八二

電気洗濯機
電化で築く家庭の幸福
日立の家庭電気品
ランプ 螢光灯 螢光スタンド
螢光灯器具 電気冷蔵庫 換気扇
電気洗濯機 扇風機 トースター
スーパーミキサー 電気アイロン
ジユースプレンダー 電気こんろ
電気自動釜 ミシン 電気ミシン
ミシンモートル 電気掃除機
ラジオ テレビ 電気井戸ポンプ
久 釜屋 諸橋合名会社 電機部 電631

仏壇 仏具
橋本屋仏具店
平市新川町 電一九四八

申告所得税第一期分の納税は七月三十一日まで

平税務署

東北税理士会石城支部会

和田要太郎 舛井元 坂井清之助
渡辺喜久三郎 桑原徹 関根清四
山野辺久利 柏木淳 渡辺清匡
宮沢勝三 佐藤武 佐藤政治
小貫数馬 高橋義 湯田松四郎

夏まつりや中元大売出し
八月十五日まで常磐市で行う

常磐商工会議所の全市商店街の中元大売出しは二十八日から八月十五日までだう。これは抽選つき大売出しで幸運者は八月二十五日松島遊園招待。また夏まつり行事もにぎやかに展開される。一日から三日間懸賞つき七夕まつりを皮切りに九日から十一日まで常磐炭鉱ら二時間）

▼八月一日赤井地区（赤井小学校）▼二日平地区（平第四小学校）▼三日飯野地区（飯野支所前）▼五日神谷地区（小山下消防）▼六、七日草野地区（草野支所前）▼八、九日夏井地区（六十六枚橋堤防）▼十二、三日高久地区（高久農協前）▼十四五日豊間地区（豊間公民館前）

好評だつたカーニバル　四倉

四倉観光協会の港まつり大カーニバルは二十七日行つた。参加團体物の行列）②カとハエを撲滅しよう③二等兵物語が入選した。

トラックが町をねり回り好評を集めた。①神武以来（神代以来の人十五の趣向をこらした出し物は午後一時半築港前広場に集合し古河炭鉱のブラスバンドを先頭に町内を行進した。四倉、大野両青年学級の〝神武以来〟〝四倉中校の〝南極の花形〟〝本町青年團の〝ハワイのフラダンス〟〝町役場の〝二等兵物語〟〝四倉旅館、芸者島組合の〝呉越同舟〟〝新町商店会の〝桜井の駅の橋公父子の別れ〟〝飲食店組合の〝カとハエを撲滅しよう〟〝仲町商店会の〝赤胴鈴之助〟〝四倉小校の〝北洋漁船帰る〟などにぎやかな

写真―四倉カーニバルの行進

馬の伝染性貧血検査
平市で行う

平市農務課では馬の傳染性貧血検査を八月一日から次の日程で十五日まで行う。（時間は午前九時から

海工

乗楽館で木―平市乗楽館のナイトショウは今金土に変更―金土に変更週から金、土、日を「木、金、土」に一日繰上げ変更。

業界往来

常磐市製菓組合で家族クイズ

常磐市製菓組合は旧盆に「家族クイズ」つき大売出しをする。クイズ原案はつぎのようだが〝〆切りは十五日。用紙は官製はがきや、その他の用紙でもよい。賞品は①姫鏡台②置時計③高級コーヒーセット④アイロン⑤電気スタンド⑥醤油五升⑦婦人用パラソル⑧婦人用下駄⑨バケツ⑩箱入タオルと十等まで

（クイズ文）

①□から□□には□の供養として□□を用いております。

②常磐市内の製菓製パン店は何軒ありますか。

③□□の中身は□□

市況

魚類
（単位＝円）

（廿七日午後―廿九日正午）

一本釣りのカツオ定置網のアジ漁がにぎわつているほか北洋帰りの塩マスがぼつぼつ出回り初めたのが目立つて来た二十八日は江名に釣りカツオ中之作に塩マス、小名浜に小アジ漁があり、二十九日朝は小名浜に釣りカツオとアジ、江名はアジ漁があつただけで中之作は水揚げ皆無であつた

【小名浜港】　大型船（一本釣り）二隻　定置網二隻

▼カツオ　六千貫　二五五―一七〇▼小アジ　五千貫　七〇―二一〇▼サバ　百五十貫　六五

【江名港】　大型船（一本釣り）一隻　定置網一隻

▼カツオ　三千五百貫　二二〇―一八〇▼小アジ　千五百貫　六七―五六

【中之作港】　北進漁船二隻

（丸平青果市場調べ）

▼塩マス　千二百貫　四二―四〇二

野菜
（単位＝円）

好天にて入荷増し人気順調、全般に保合。ナスのみ大量にて暴落。

▼シヨウガ二〇―一五（東）▼ネギ一五―五（〃）▼ニンジン二五〇―二〇〇（貫）▼ゴボウ一五〇―一〇〇（〃）▼大根五五―二〇（〃）▼キウリ二二〇―二〇（〃）▼ナス八五―四〇（〃）▼タマネギ九〇―四〇（〃）▼キヤベツ五〇―二〇（〃）▼インゲン豆一〇〇―二〇（〃）▼カボチヤ八〇―二〇（〃）▼ジヤガイモ七〇―二五（〃）▼根ショウガ八五〇（〃）▼トマト八〇―二〇（〃）▼モモ二五〇―一〇〇（〃）▼リンゴ二〇〇―一〇〇（〃）▼スイカ二一〇―八〇（〃）

株ざんまい

前場から上げ相場

相場の方も天候と共に久しぶりに全面的に明るい上げ相場となり、こゝにも梅雨明けが来た様子。まず前場の高い物を取上げて見ると、磐城セメント七四高、大阪チタ七四高、旭化成、北炭、東洋ベア、精工、トヨタ自動車、旧物産以上五四高、その他石油石炭、鉄鋼、化学、繊維、機械

新しい村づくり計画
四倉町

十一町歩を区画整理し、水田二百五十町歩は小川江筋を利用して灌漑しているが、最下流のため水不足を来すことがしばしばある。残歩にわたつて耕土培養を行い、山田地内に平屋一棟十八坪の共同作業場を新設して、機械農機具八点を導入する。

今後施肥の合理化を図るとともに病虫害防除に重点をおき、動力噴霧器一台を購入する。また十五町歩については、やがいもを利用して共同養豚による畜産の振興を図るため、大野地内に平屋一棟十五坪の自給養豚飼育所を設け、種豚牡二頭、牝二十頭を導入する。

また山田地内に一を図る。

四倉町は本年度から新規事業として八百二十二万八千円で開発することになつた。特に海岸地帯の水田は老朽化しているので施肥の合理化を図ることが必要とされ、耕土培養に力を入れるほか農機具類の購入、共同作業場を新設して経営の合理化を図る。また併せて自給養豚共同飼育所、共同育成牛舎を設けて家畜飼育を奨励。漁業振興の一環として漁港に七トン手動クレーンを新設するなど六事業で、とくに有畜営農の振興に重点を入れている。

四倉町の農林漁業者は千八百四戸、一万九百八十六名。水田八百二十二町歩、畑三百十三町歩、山林四千百八町歩、その他千百二十四町歩、総面積六千四百二十九町歩を有している。今年度の事業計画は次の通り。

①土地改良事業＝水田八百二十一町歩のうち七割六分に当る六百二十町歩で調節が難しいとされている。このため溜池三カ所を設けて水不足を補い、農道延千七百二十九㍍を整備する。

②耕種改善事業＝海岸地帯の水田は砂質の上に老朽化しているので客土を行い、地力増進を図る。

③畜産振興事業＝海岸地帯の砂丘原とし、さらに養蚕な甘しよ、じやがいもを利用して共同養豚による畜産の振興を図るため、大野地内に平屋一棟十五坪の自給養豚飼育所を設け、種豚牡二頭、牝二十頭を導入する。また山田地内に一を図る。

④林産振興事業＝山林四千百八町歩は戦時中の乱伐で荒廃しているので、樹種の転換更新を図り、旧四倉地内の四十町歩に造林するまた上岡、駒込両地内に幅二・六㍍の林道を二百㍍ずつを整備する

⑤漁業振興事業＝漁船の大型化に伴い、船体の保護と修理、充電の施設が必要となつたため、四倉港に七トンブクレーン、共同加工所を新設する。

⑥生活改善＝五十戸以上の部落を生活改善部落に選び、合所五カ所井戸五カ所、便所一カ所を改善して展示に供し、町全体の生活改善

新築開店

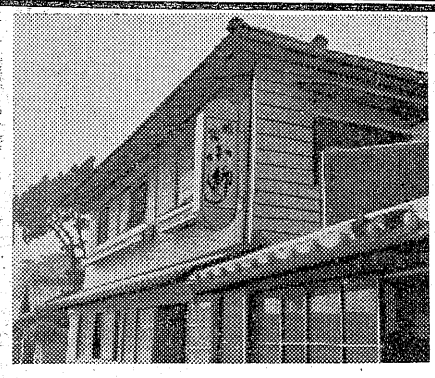

ごあいさつ

このたび平市四丁目バー小柳では　四倉町福田町に旅館「小柳」を新築開店いたしました閑静にして　シヤワー付浴室など近代的設備のなかに　家庭的雰囲気でお泊りいただけるようサービスをモツトーといたしたいと存じます何卒皆様方の御引立の程お願い申し上げます

館主　伊藤タカ子
従業員一同

旅館　小柳　四倉町福田町

女中さん募集中

新しいDPは富士

DP　平市二丁目　くわな　の専門店

開花亭のパン

近代人の時計店　小名浜金光堂

完全冷房　きつさ　たまはん　でんわ・一六一

Sherbet　マルサのシャーベット

1本 5円
各最寄販売店にて発売中

平市古銀冶町　電374　マルサ

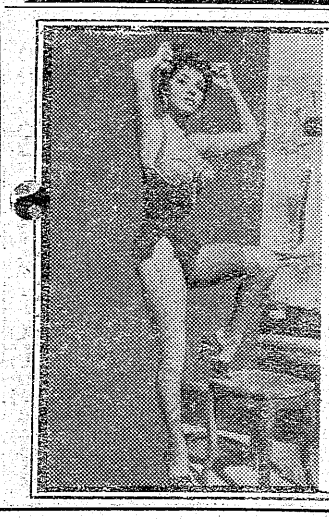

宙天に飛ぶ愛欲の女体!!情熱に結ぶ空中キツスの興奮!!　恋と運命のドラマ!!

空中ぶらんこ

バート・ランカスター
トニイ・カーテイス
ジーナ・ロロブリジダ

総天然色（シネマスコープ）

世界的名匠　キヤロル・リード監督

30日封切　聚楽館

文明に抗し続けるマウマウ族と白人の血みどろな宿命の斗争！

黒い牙

ロツク・ハドスン
ダナ・ウインター

内郷輝く初優勝

甲子園目指し磐高も東北大会へ

高校野球県大会

決勝
相馬　000 000 020 2
内郷　102 000 00X 3

準決勝
相馬1－0磐高（延長十回）
福商0－1内郷高（延長十七回）

全国高校野球県大会最終日の二十八日は午前九時から会津若松市営球場で準決、決勝の三試合が行われ、決勝で内郷高が相馬高を3－2で破り、輝く初優勝を遂げた。東北大会には県四代表のうち石城からは内郷、磐高両校が参加、甲子園出場を目指し斗う事になつた。準決勝第一試合は磐高対相馬高戦となつたが、投手戦から実力伯仲延長十回のすそ、相馬高が一点をものにして1－0で磐高を降した。第二試合内高対福商戦は、連投の内郷高箱崎投手はよく投げ、延長十七回戦の激斗の結果、ついに古豪福商を倒した。決勝戦は内郷高の速攻が奏効、三[illegible]に三点を先取、相馬高八回表の追撃も及ばず3－2で内郷高は相馬高を振り切りついに初優勝の栄冠を獲得した。

若松が勝つ

県下市役所野球

二十七、八両日金坂、浅貝両球場で行われた県下十三市役所職員野球大会は地元五市の善戦及ばず、平市を除き準々決勝までに破れ、会津若松市が優勝した。平市は準決勝で優勝チーム会津若松市に5－3で惜敗した。

（準決勝）
会津若松5－3平
福島1－X－0白河
（決勝）
会津若松4－0福島

磐女初優勝

県下水上、磐高は二位

第三回県高校、一般男子水上選手権大会は白河高プールに開き二十八日開幕。石城勢は團体総合で常磐炭鉱（一般）が優勝、磐女（高校女子）が初優勝をとげ、磐高（男子高校）が二位を獲得する強みを発揮した。なお同大会にはヘルシンキオリンピック第五位入賞の梶川孝義選手が五十米自由型に出場、27秒9（県新、大会新）を軽く出し、観衆[illegible]をうけた。

小野（小名一小）武藤（小名一中）君優勝

磐城市の少年剣道大会熱戦を展開

磐城市剣友会少年部主催、いわき民報社後援の少年剣道大会は二十八日午後一時より小名浜第一小学校講堂で掛声も勇ましく行われた。この日は少年剣士小中学生約八十名が参加、剣友会の役員二十名も出席するという盛況さで次の入賞者が決つた。入賞者には本社はじめ各新聞社、運動具店、映画館小名浜国際から〃赤胴鈴之助賞〃が出された。

【小学校の部】❶小野智広（小名浜一小六年）❷木下陽（同一小六年）❸中野武（同三小六年）❹比佐慶夫（同一小五年）❺椎名聰（一小四年）小泉民也（三小五年）鈴木哲（三小四年）中野尚（一小五年）

【中学校の部】❶武藤末男（一中二年）❷水野良信（泉中一年）❸野口普（二中三年）❹星野政勝（二中一年）❺小野武（二中二年）高森茂男（一中三年）大平国昭（二中三年）小野幸徹（二中二年）

四倉で初の水犠牲

行方不明

四倉海水浴場で今夏初の水の犠牲者を出した。二十八日午後一時半ごろ田村郡滝根村大字菅谷字花屋敷一七三大越旭工業KK社員岡田治義さん(二六)は妻キク子さん(二三)と四倉町仲町海岸で泳いでいるうち行方不明となり、地元消防團員や観光協会監視員ら約三十名が捜査にあたつているがまだ発見されていない。

老人一万円を詐取

相馬郡駒ケ領村三四無職前科六犯星淳平(七五)は去月三十日仙台市釣取字平原七売炭業阿部清吉さんを常磐市栄田旅館業大竹未松さん方に呼び出し、石炭を買つてやると称し現金一万円を詐取しドロンをきめたので指名手配中二十七日、相馬署に逮捕された旨常磐署に通知があつた。

海軍ナイフでおどす

常磐市関船宿内五四採炭夫薄羽正和(二六)は二十八日夜九時ごろ同市下湯長谷勝善四二雑貨商酒井敏子さん(三五)方に至り海軍ナイフを右手に持つて、ハイヤー代を出せとおどし現金五百円を喝職した現行犯として常磐署員が逮捕した。

宿料ふみ倒す

常磐市白鳥旅館喜楽屋（高橋正太郎さん経営）方へ去る十六日から堂々たる風さいの男が投宿したが、二十五日十日間の宿料六千六百五十円を請求したところ懐中無一文、常磐署に突き出されたがこの男名古屋市中区正木町二ノ二一生れ当時住所不定無職永田錄郎(四五)、六月中ごろ宮城刑務所を出たばかり、詐欺窃盗無銭投宿、逃亡など前科十犯シヤバにいる方が少ないという強ものだつた。

列車内で八万円スらる

二十八日午前七時ごろ札幌市北七條五丁目教育図書販売業香椎原将郎さん(五四)は、常磐線上り急行「十和田」で原町－平駅間を仮眠中、寝台枕下に置いた、現金八万円在中のカバンを盗れたと平鉄道公安室に届け出た。

平駅ホームで現金スらる

二十八日午前十時四十分ごろ小川町大字西小川字豊田三三国鉄職員小松利夫さん(三五)は、平駅ホームで現金五千三百円をスラれたと平鉄道公安室に届出た。

きのう七浜にぎわう

商店界は三倍の売上げ

だが水圧降つて市民汗だく

○…二十八日は夏休みに入つてはじめての本格的夏型天候を迎え日曜日とあつて、長ツユで足止めされていた行楽客が海、山にどつと繰り出し、この日平駅の乗降客は平日の五割増で二万七千人、常磐交通は平日の三倍の十万余名と満員の盛況、計十三万人に達した。とくに小名浜海水浴の四万人を始め四倉一万人と石城七浜は手を洗うような人出でにぎわつた。

○…一方十九日以来日光一泊旅行抽籤付きの夏祭り大売出しを行つていた平市商店連合会は長梅雨に不況をかこつていたが、二十七、八両日は午前中平日の五倍近くの人出で各店内は久し振りに活況を呈し、平均三倍強の売上にハネ上り、今後引続く好天候予想に七夕祭りを中心として前不況を挽回すべく腕によりをかけている。だが、土用丑の日で書入れを見込んでいたウナギ屋さんはサツパリ、去年より二、三割売上げが落ちた。金詰りのセイか、天候のセイか、ウナギ屋さんだけは晴れぬ顔付だつた。

○…快晴をよろこぶ商店街とは反対に平市の水道は二水源地をフルに稼動させて一時間平均六百立方㍍を送水しているが、朝七時から十一時、夕方五時から八時の間は各家庭が一斉に洗たく、入浴用水を使用するため平均二㌔の水圧が甚しく低下、ラツシユアワーには一㌔を割る有様に市水道課では水圧メーターをにらみながら汗だくの送水作業を行つている【写真はきのう人出で賑つた小名浜海水浴場】

列車にはねられ重傷

二十八日正午ごろ平市赤井字諏訪原採炭夫草野正春さん次男久男ちやん（三ツ）は、自宅付近の磐越東線小川郷－赤井駅間諏訪原踏切地内で上り五一八列車（平着午後十二時四十分）にはねられ、全身打撲、頭部骨折の重傷を負い平市安斎医院に収容されたが、午後二時十分出血多量のため死亡した。

◉…ハツカの入つた婦人向きのたばこ「みどり」がいよいよ八月一日から全国一斉に発売されることになつた。専売公社では戦前好評だつたハツカ入り「さかえ」のようなたばこを計画中だつたが今度「いこい」並大の「みどり」が誕生。

◉…「みどり」は長さ七十ミリ、太さ（周囲）二十六ミリで一箱二十本入り。原料は国内産のもので黄色種三十五%、遠州葉三十二・五%、杉川葉三十二・五%を混ぜたもので、十号香料というハツカを入れて味を軽くした婦人向きのたばこ。

◉…現在岡山専売局が製造を行つており、月産一億本を目標としている。「みどり」の意匠は白地の中に緑色のローマ字で「みどり」と書き出したあつさりしたものでアルミ箱で中包し、封かん紙の上にさらにセロフアンで包み、いこいのように開封テープをつけたもの。

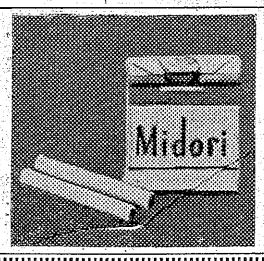

【写真は発売される〃みどり〃】

故長谷川栄の新盆にあたりますが生前の意志により提灯お供物などは勝手ながらご辞退申し上げます
昭和三十二年七月
常磐市吹谷
長谷川操

8月1日
新発売！

フルーツヨーグルト

これは美味しい　どんなヨーグルト嫌いの人でも　喜んで召し上がれる!!

若々しい美肌を　張切つた健康を　充実した長寿を
快食・快通を望む方に

岡田牛乳の新製品フルーツヨーグルトを！

100CC入・1本16円

岡田フルーツヨーグルトは
牛乳と果汁に乳酸菌を作用させて作つた
栄養ある　しかも美味しい完全食品です
オレンジ・パインアツプル・
いちごの三種類ありますが毎日異つた
種類のフルーツヨーグルトを
お届けいたします

岡田牛乳
平市鎌田町　電51・2123

文化

久保田万太郎先生の「一葉」から

山田磐磨

昨二十三日公会堂で講演された久保田万太郎先生の「樋口一葉」は聴衆に深い感銘を与えた。講演の内容を要約して見ると。

×　×

一葉、名は夏子、東京の人、明治五年三月生れ、同二十九年十一月亡くなつた。二十五年の短かい生涯をおくつた彼女は、将に天才そのものであつた。幼時から儒学（じゆがく）の空気に育てられた。十五歳に、中島歌子の門に入つて和歌を学んだがその文学的素養は、父に隠れて読んだ草双紙によつてなされた十八才の頃から家運が傾き初め母と妹を、か弱い女の手で養わねばならなくなり、つぶさに生活の苦労を味わつた「たけくらべ」は吉原遊廓の裏手千束町で小さな文房雑貨店を開いた折りの作であるから客観描写がすぐれている。彼女の作は三十篇内外だが、生前の日記が世に出るや其のつゝましやかな恋の記録には人をして泣かしめた。彼女は古い日本の女の悲しみを身一つに集めて泣いた人であつた。

×　×

ざつと右のような講演要旨である。無論あら筋である。聴衆の中には、これ以上に、もつと掘り下げた一葉の文学的格調を素彫（そぼり）でもいゝから聴かしてもらいたかつたという声もあつたが、僅か一時間足らずの短かい時間では、それを望むのは無理であろう。

×　×

さし出がましいようだが、事の序でに、私のうろ覚えではあるが、一葉の作品から来る文学的要素と云つたようなものを古い記憶を辿つて知つている範囲で述べて見たいと思う。世論参考にもならぬが。

×　×

一葉の作品は心理小説ではあつたが、傑れた天才で、その作品は水際離れて時流を超えていたその作品の中には渾然として完成したものが多く、特に価値のある作品を残したのは後期で「にごりえ」「たけくらべ」その他数篇。何れも不朽の傑作で、実人生が如実に描き出されている。人物も類型を脱して、個々の性格が浮き彫りされ、殊に心理描写にすぐれていた。前期には、主情的なテーマが多彩に表現されたが、後期には全く影をひそめ、しかも深い哀愁を胸にたたえながらも、飽くまでも落ちついた態度で静かに世間を見つめるだけの余裕を身につけて来た。多分島村抱月だつたと記憶する「一葉は日本の女に代つて女に生まれた悲哀を世に訴えたのだ」と評した。然かも彼女はこの悩みを充分客観して「にごりえ」のお力以下作中の人物その人の個性とともに鮮かに浮び上がらせた。「たけくらべ」に至つては、更に余裕ある客観態度をとつて、完全に真芸術化を成し遂げている。加うるに一葉の文章には、尾崎紅葉や幸田露伴と同様、さいかくの影響を享けている。「たけくらべ」などに織りこまれた背景描写が豊かでローカルを出しているところなど良くさいかく調を色濃く現わし、しかも調子の流暢な事言い換えれば、音楽的要素に於ては、さいかくよりも優れ、それだけ彼女の主観はじよ情的であつたという見方をしている。高山ちよ牛は彼女を露伴や紅葉に無いものをもつた偉大な天才であると激称し、更に「其の来る事の何んぞおそかりし、その去ることの何ぞ早かりし」と其のようせつを惜しんだことは余りにも有名である。誠に古今を通じ日本文壇に於ける不世出の女流作家として、不朽の名作を残した彼女ではある。（七月二十四日記）＝釜屋社員＝

学園だより

◇平三小では二十九日、三十日の二日間四年生以上の海水浴を行う

◇平二小では二十九日午後七時から四ツ波公民館、発電所職員クラブ、田町白銀公民館の三カ所で母子学級を開く。

齢神社で行い、三十一日から町内江尻医院内で展覧会を催す。

炭鉱野球東北予選

八月、平工、平商に開催

第十一回全国炭鉱野球優勝大会東部地区予選は八月三、四両日平工平商両球場で行う。参加チーム二十一炭鉱で、優勝チームは八月二十四日東京後楽園で開く全国大会に出場する。昨年優勝チームは小田炭鉱チーム。

明大勝つ

明大校友会対早大OB親善野球試合は二十八日午後三時から平工グラウンドで開かれ、熱戦のすえ10X—9で明大が勝つた。

軟庭地区予選

磐女で行う

県軟庭石城支部、県高体連石城支部主催の第十回県体、同東北六県対抗、第十二回国体軟庭石城地区予選は八月十一日午前八時半から磐女コートで行い、上位入賞者各八組が県体に出場する。なお参加申込みは七月三十一日まで、平市田町並木通り大坪商店内県軟庭石城支部。

早稲田クラブ誕生

平市を中心とした早大出身者の親睦機関である平稲門会（会長関内正一氏）ではかねてよりOB有志による野球チームの結成を急いでいたが、この度現役選手そのままの真新しいユニフオームができ上つたのを機会に小手しらべに明大校友会と親善試合を行つた。なお正式の発会式は旧盆あがり行う予定である。

▼総監督　関内正一▼監督　柏原武三▼助監督　上坂昇▼主将　志賀昭美▼コーチ　大久保泰祐▼マネジヤー　佐々木芳弘

県体出場者を募集

県軟庭石城支部（平市田町大坪商店内）では八月二十四日から三日間にわたつて行われる第十一回県総合体育大会出場希望申込みを募集している。受付締切は七月三十一日

写生会

平市第十一区（材木町、堂前）青年会では区内児童の写生会を二十八日北白土八

其石庵碁会

来る四日午前九時より鍛治町同庵に於て月例碁会開催。

民報映画案内

◇平市　三十日まで

★世界館（七・〇三）彌太郎笠（八・四五）地獄花

★東映劇場（六・四八）誉れの陣太鼓（八・〇七）大菩薩峠

★ひかり座（六・三〇）狙われた女（八・三五）スピードを盗む男（二十九日まで）

★平館（六・三六）勢揃い桃色御殿（八・三〇）土砂降り

★聚楽館（六・四〇）影なき恐怖（八・四五）太陽に向つて走れ（二十九日まで）

★民劇（六・五〇）忘却の花びら完結篇（八・五〇）大当り三色娘（六日まで）

★平文化ニュース（八・三〇）南極の日章旗　マンガ　雪と氷（

◇常磐市湯本　三十一日まで）

★湯本座　夜六時三〇分　ロマンス誕生　南極大陸　三十日まで

★三函座　夜六時三〇分　次男坊故郷へ行く　三羽烏再会す　海かける男（二十九日まで

★常磐座　夜六時三〇分　ジヤングルと文明　明治天皇と日露大戦争（三十日まで）

◇磐城市小名浜

★国際　夜七時　地獄花　浮舟（三十日まで）

★金星座　夜六時五〇分　婦人科医の告白　天の眼

★銀星座　夜六時五〇分　戦艦シユーペー号の最後　赤い連発銃（二十九日まで）

★東映　夜六時五五分　霧の街　さけぶ雷鳥

◇勿来市植田

★菊田館　夜七時　喧嘩道中　御用盗異聞（三十日

今晩のナイトショウ

☆東映劇場（一〇・一〇）地底の歌（三十日まで）

今晩のラジオ

29日

◇NHK　一〇四〇KC

六・〇〇　子供ニュース
六・三〇　一丁目一番地
七・三〇　三つの歌
八・〇〇　お父さんはお人好し
八・三〇　私は誰でしょう
九・三〇　民謡をたずねて

◇ラジオ福島　八〇〇KC

六・〇五　トニーの童話
六・四〇　人気歌手うたのヒツトパレード
七・三〇　メリー花形演芸会
八・〇〇　浪曲
八・三〇　歌う遊覧船
九・〇〇　宮田演芸会
九・三〇　コロムビアアワー
一〇・〇〇　□作アルバム

100貨店

しみ射る強い日光、ムシ暑い風、真夏の気分になつて、やつと氷水も飲みごろとなつた。当今、アイスクリームが若い人たちに好まれるようになつたが、氷水だけは日本の専売だろう。ねぐるしい夜などスグ氷水をのみたくなる。三年生になる女の子が、珍しくおネシヨーをした。朝早く起きてどこかに遊びにいつた。わきでネていた弟の一年生が、ビツクリして飛びおき、パンツをとつてシブイ顔。「おれがやつたのかナ、おかしいナー」といつた表情。親たちが、弟のパンツを調べたがぬれていない。さては姉ちやんがやつたナと、おこるにも当人はいない。フト、ふとんをみると紙切れがあつた。「オネシヨ、キケン」と書いてある。しばらくたつてこつそり帰つてきた姉ちやんの顔をみて、この親たち、さすがに吹き出してしまつた。（龍人）

封切　30日

RKO RADIO PICTURES

辺境の掠奪者

スリルとサスペンスの爆発する異色迫力巨篇！

RKO-SCOPE

グレン・フオード　ウルスラ・テイース　シーザー・ロメロ　アツベ・レーン

総天然色　RKOスコープ

殺し屋稼業

俺が彼奴を射ち殺してやる！黒衣の殺し屋に挑む鉄血の男!!

マグドナルド・ケリ　ジヨン・ドルウ

ひかり座

いつでも前進努力奉仕の道を

大黒屋のお買物ニュース

6パーセント経済になる（税金のかからない）

只今中元贈答用に大評判の大黒屋のギフト商品券

スマートで頂いても感じのよい（箱入）

只今各店で販売中御利用下さいませ

連鎖店　平店・内郷・常磐・磐城店

必ず御満足願えるあなたのメガネ店

各眼科医指定

玉屋

平市二丁目電九一〇

軽くて丈夫な近代車

マツヤの自転車

肉の御用は

三二三屋へ

TEL・323

かつぽう

開花

DPはタナカ

経理・税務・会計監査

お気軽に御相談下さい　懇切に指導研究致します

公認会計士　高橋義

平駅前三延ビル三階電一〇一七

ハーモニカ　木琴　楽譜

レコード　オルゴール

金光堂シヨツピングセンター

三幸楽器部

平市3丁目　電506

耳鼻咽喉科

高柳医院

高柳博明

平駅前電一一二

帽子をかぶつて…脳炎を防ぎましよう！

帽子専門　エンドー

硬質塩化ビニール樋

絶対にくさらない　鋸で工作出来る

エスロン樋

販売店　大谷建材店

平市紺屋町　電366

アキヤマの運動靴　丸高

TEL 649

あみもの生徒募集

学則呈上

東京文化編物学院平分室

平市三丁目平和通り　三浦ミシン店階上電八六四

医療厚生指定病院

財団法人　竹林病院

本院　平市十五丁目電八一二
分病棟　平市小太郎町電六〇八

募集

裁縫師（技術優秀なる方）

見習男子

各若干名

年令不問、住込通勤自由、委細面談

斎藤洋服店

平市二丁目（平館前通）

電話

譲り受けたし▽平局▽価格その他、委細面談

姓名在社（一七）