夕刊
いわき民報
発行所
平市田町六三
いわき民報社
編集部　電381
広告専用　1222

武子さんの渡米第1信

英会話を勉強
九月には大学へ受験

交通が取り持つ縁

【既報】磐城市泉町字泉崎六〇文房具商堀内武夫さんの長女武子さん（二）がアメリカのペンフレンドに招待され、渡航費、学費など生活費の一切を向うまかせで去る六日羽田空港を出発したが九日午後八時無事現地へ到着、「ラット・グリーンさん宅で楽しい毎日を送っている」と武子さんから第一便が二十四日両親のもとへ届いた。武子さんは磐城高在学中、英語を勉強するため、テキサス州の言語エルパソ市長宛にペンフレンドの紹介を依頼、市長の紹介で知己を得たペンフレンド・同市のウオリングトン・レー四三〇〇農場経営者FDラット・グリーフさん（六二）夫妻に招かれ、ウエスタン大学に入学絵の勉強するため単身渡米したもの…ラットグリーフ夫妻と三人で写した元気な武子さんの写真を見て、両親も心から喜んでいる。武子さんからの便によればエルパソ市に着く前日の八日にロスアンゼルスの同市泉出身佐々木修一さん＝関業歯科医佐々木三郎さん実兄＝の案内でハリウッド市役所を始め州郡の諸官庁日本町（小東京）ビバリーヒル（ハリウッドの東）の美術展を見学した。同夜は佐々木さん宅に一泊、九日午後二時半、アメリカ・エアーラインでテキサスに向い同八時、目的地のエルパソに無事着いた。エルパソ空港にはラット・グリーフさんが出迎ていてくれホッとした。生活様式に馴れる迄は炊事をはじめ家事の手傳いをしているが予想通りラット・グリーフさん夫妻が親切なので安心しきっていますエルパソはすごく暑い気候が続いているのでノースリーブ姿で毎日を送っている。物価は比較的高く一例を挙げればパーマ代（一回）四千円、医者初診料（投薬含む）一万円など。それでも皿洗い作業が一時間一ドル（三百六十円）になるというから驚きました。近く英語学校に通学して英語を学びたいと思っておりますが、半年もたてば英会話も相当上達するものと自信がつきました。九月ウエスタン大学を受験する予定です。武子さんは去る二月磐高を卒業。油絵が得意。西部劇が大好きでテキサス行きを念願としていた。

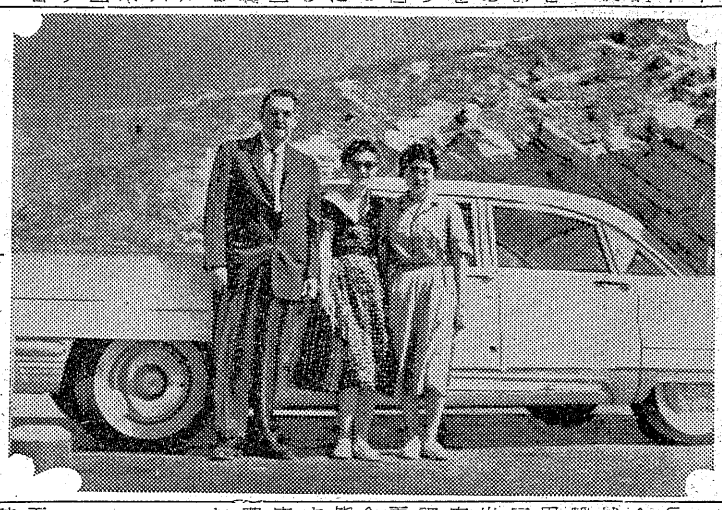

【写真は送られてきた写真＝ラット・グリーフさん夫妻と武子さん（右端）】

常磐市PTA役員

常磐市小、中学校PTA連絡協議会は二十四日午後二時から湯本一中で総会を開き役員をつぎの如く決つた。

▼会長　箱崎幸広（磐崎小）▼副会長　永山誓一（三小）賀沢龍雄（二中）千葉正（藤原小）▼会計監査　野木圭太郎（長倉小）後藤俊雄（一小）

常磐商工

協同組合（理事長比佐賢司氏）は三十一日午後一時から湯本公民館で定期総会を開く、卅一年度決算、事業報告、損益処分、卅二年度事業計画など付議。

健康保険の完全実施
関係者集めて強調

石城福祉事務所と石城市町村協議会では、二十七日午前十時から石城財務事務所会議室に、内郷市、磐城市、勿来市、四倉町、遠野町田人村の各市町村長、議会議長、厚生委員、総務委員、社会係らの出席を求め、国民健康保険の完全実施について打合せ会を行う。前記の各市町村のうち、磐城、勿来両市の一部が実施しているほかは全く利用されていないため①国民皆保険の建前からも全面的に実施する②国庫補助について③国民健康保険財政の構造④世帯別の医療費調査書と世論調査書の作製についての四点を協議する。

現在国民健康保険に加入している四町村の国庫補助額は、二月三十一日現在で小川町の被保険者は八千三百八十六名、国庫補助百九十七万五千円、三和村七千八百三十名、百九十九万円、好間村八千五百九十名、三百十七万四千円、川前村三千五百二十一名、八十八万六千円となっている。なお一世帯当り年間の医療費は二万円といわれているが、国民健康保険税は年間二千円を支払えば、有事の際は全医療費の半額を国と県で補助することになっており、全国民にとの恩恵を浴させようというものである。

四つの部門で活動
平会議所で委員選任

平商工会議所では二十二日午前十時から同所で常議員会を開き、三十二年度予算、事業計画を審議したのち、弘報、総務、中小企業対策、物産館運営四部門の委員を選出した。

事業計画は①国土総合開発、東北総合開発の一環としての常磐地方総合開発を促進し地区の繁栄発展を計る②均衡ある経済拡大を実現する四町村の国庫補助額は、二月三十一日現在で小川町の被保険者は八千三百八十六名、国庫補助百九十七万五千円、三和村七千八百三十名、百九十九万円、好間村八千五百九十名、三百十七万四千円、川前村三千五百二十一名、八十八万六千円となっている。なお一世帯当り年間の医療費は二万円といわれているが、国民健康保険税は年間二千円を支払えば、有事の際は全医療費の半額を国と県で補助することになっており、全国民にとの恩恵を浴させようというものである。

連体強化を図る
福祉協議会が積極的に活動

石城地方社会福祉協議会では三十一日午後一時半から石城財務事務所会議室に関係者約三十名が集つて総会を開き、町村社会福祉協議会の結成されていない四倉町と川前村の二町村に設置するよう推進し、さらに社会福祉事業を強化することを決めた。

ラジオの雑音掃滅月間運動
六月一日から

石城地区電波障害対策協議会では六月一日から実施されるラジオとテレビの雑音掃滅月間にちなみ、磐城市小名浜地区をモデル地区に指定、六月中旬に調査する予定。雑音がある場合は、五月三十日までに東北電力小名浜電業所に申し込むこと。なおチラシ二万五千枚を各戸に配布、宣伝カーをくり出すなど、啓蒙宣伝を行い、積極的な雑音防止に乗り出すことになっている。

文化講座

平第二婦人会婦人学級では二十五日午後一時半から平二小講堂に文化講座開く。講師は「今どろの家庭園芸」と題し、県立原種農場長白坂信巳先生

鉱業用材を自給
常磐工業KK設立

常磐炭鉱

常磐炭鉱では企業合理化の一環として、このほど資本金二千万円で東京銀座の常磐炭鉱ビル内に常磐工業株式会社を設立、炭鉱用のセメント坑木を生産、販売することになった。工場は常磐市傾城湯本四坑気罐室跡の二百坪に建設する予定で現在整地に大車である。この工場は八月までに完成させ、九月から操業を初めるが年間PSコンクリート坑ワク六千二百トン、坑道用ブロック二万トン、建築用ブロック五千八百トンを生産する予定

社員募集

一、工務部員（女子）二名
▽平市内居住者、今年及び昨年新制中卒者
▽給与その他委細面談、履歴書持参本人直接御来社下さい

いわき民報社

明日の催し

▼宮城会琴曲演奏会。午前十一時から平市公会堂。
▼石城地方高校男女軟式庭球選手権大会。午前八時半から磐女コート。
▼磐城柔道審査会。午前八時から平工体育館。
▼平三中春季運動会。午前八時半から同校庭。
▼平一中第十回創立記念体育祭午前九時から平市営球場。
▼平商、小名浜高、四倉高野球リーグ戦。午後二時から平商グラウンド。
▼平市四地区青年連絡協議会結成式（飯野、平窪、赤井、高久地区青年会）午後一時からいわき民報ホール。
▼石城地方高校陸上選手権大会午前九時から平市営グラウンド
▼石城地方男子高校排球選手権大会。午前九時から磐高コート（雨天は同体育館）
▼県第二回高校卓球大会石城地区予選。午前九時から平商体育館。

植田農協組合長選任

勿来市植田農業協同組合の理事会は二十三日午後一時から農協組合会議室で開かれ新組合長に藤田重男氏が選任された。

寸言

▼交通の取持つ縁でアメリカへ渡つた武子さんから第一信があつた。親孝行な日本娘さんが日本人を理解させ、日米親善に貢献してくれることを確信し、切に武子さんの健康を祈る。
▼国民健康保険を実施しない市町村がまだあつた。相互扶助の社会原則に立つて、一日も早く完全実施が希ましい。
▼常磐市の福祉協会が、不幸な児童二十余名を温泉を招いて慰問するという。これこそ理屈抜きの生きた福祉運動である。と思うと、一面に年少者に売春を強いていた事者がある。社会の縮図か？
▼交通安全旬間終る。各地も随分盛沢山な行事を行つた。交通安全の効果を収めたこと請合いだが、旬間中の行事を心として事故防止に役立たせたい。

天気予報（二十五日）

【今晩】南東の風、雨あけ方に止む。
【明日】北のち南風、曇次第に晴れる。朝方一時雨が残る。
【明後日】西風、晴時々曇。
海上　今晩しけぎみ、漁船は注意を要す。明日は風波が高いが次第におさまる。明後日は多少風波がある。

木材・合板・建材・家具・ベニヤ板類・銘木・秋田杉・津島松・木曽檜・ラワン材・米材・車輛材・枕木・電柱・坑木
丸一材木店
平市五丁目　電二一九〇
工場電五五六・販売部電一二六二

平けいりん
場外　福島、郡山、若松、平
6月23・24・25・26・27・28・29・30

埼玉県安行から出張販売
目品　庭木・盆栽用苗木　花木・其の他各種
植木即売!!
☆期間　五月二十五日―三十日
☆場所　平市三丁目　東邦銀行横広場
埼玉県安行　武南造園

必ず御満足願えるあなたのメガネ店
各眼科医指定
玉屋
平市二丁目電九一〇

遥かなる国から来たバナナ
びわや桜桃の新鮮さは初夏のシンボルと言えましょうがバナナの安くなつたにはおどろきます。西瓜、メロンもそろそろ節で毎日値が下つてゆきます。
○バナナ　百匁　一〇〇円
○メロン　一ケ　三四九円より
○桜桃　百匁　一六〇円
日曜サービス豚並肉　百匁百円
藤越
小名浜
平市

『納税者の声を聞く』座談会（下）

署長さんは民主的

下僚の言行統一要望

座談会は紙体を通じ、門馬署長の明確、協調的な態度に好感を寄せ、門馬署長の着任以来税務行政が民主的になり綱口も明朗に成った。然し第一線の税務吏員の言行は署長や幹部の考え方と一致していない。法律の解釈や執行面で統一するより下僚に徹底してほしいというのが参会者一同の要望であった。

趣旨の徹底を図る

司会　では第二の署員の態度に対する意見をお聞きしたい。

若松　私は一時破産しかけたこともありましたが、青色に入って以来八年間、親切な署員の指導で立派に立ち直ることが出来ました。また昨年十一月に磐城市内であった署員のトラブルに一部下の責任は私の責任です」といわれた署長の話を聞き、全くこの二、三年門馬署長になってからの平税務署はアンイキもよくなり、署員の態度もよくなって来ました。

飯塚　私は磐城商工会議所に席をおくものですが、今度アンケートを出したなかの署員の態度について「青色申告者は署員の信頼をうけているかどうか」という回答を三十名のうち十名が「信頼してない様だ」という回答を寄せています。これは相当考えてあらわなければならないと思います。三分の一もの人が「税務署員が青申を信頼していない」ということは青申の申告制度に魅きがきたのと、指導がまちまちになっているのだろう。ということです。申告者側にも手落ちがあるだろうが、申告に対して勝手な%を出してしまうまた署員の一人一人が違った指導をしていくので困る。この際指導の一本化が必要なのではないでしょうか。今日の座談会でも上級幹部の人達だけは知っていても、署員一人一人を見ると徹底していない。青申の場合ですらどうなのだから白の場合はなおさらです。

署長　費重な意見として充分反省し、趣旨の徹底をはかってゆきたい。

司会　署員の担当区は職種別に分類しているのですか。

直税課長　そうしたいが人手不足なのと、一応全職種について認識させる必要があるので特定な分類はしてありません。

これは大事なことなのですが、署長も第一線も一本になっています。いますけれども事実の認定については自己別個のものであり、貸倒れについてもすべてについて認定し得ないだけの何かがあるんじゃないかと思います。誠意をもって訴命してくれれば事実というものは一つしかないのだから納得のいく結果が出ることと思います。今の税徴收は「取り主義」を行っていません。いずれにしても貸倒れを認定する場合には慎重になることは確かです。簡単に下のものが上司の意志を反影していないときめつけるには、非常に微妙な問題ではないかと思います。

本紙に〝税問答欄〟設定

司会　署長、署員の一本化をこの席上で希望しておきまして次に移りましょう。第三は綱口事務のことは今の話で判ったようなものですから広報の方法についてお聞きしたい。その前に税務署の広報ということについて門馬署長のご説明を願います。

署長　納税者の苦情の場合によく税法の原則を知らなかったということが多く一番困っていますから、この原則を事前に知らせることですナ。何といっても役所的なアカぬけのしないものですから、皆様のご意見をお聞きして、広報の完璧を期したいと思います。

司会　予告申告、確定申告と時期時期には相談所を開いていますネ。

署長　必要な機会をとらえてやっています。

司会　最近商工会議所で税務相談をやっている様ですが、あれも署員を派遣して常時開設してはどんなもんですか。どうも税務署では恐ろしくて聞きにくいらしい、商工会議所で聞く方が喜ばれそうだが。

署長　それもいずれやりたいと思っています。

閑部　大口所得税や間接税の場合はよく「納期だ、納めて下さい」と広報を徹底させている様ですが、小さな問題、例えば印紙税の変更になったことなどもいまなく宣伝してもらいたいものです。

司会　平市の青申では税に対する広報を出しているが、税務署の協力で指導方針を掲載しています。必要な場合にはいわき民報に〝税問答〟欄でも設けて、署や納税者の利用に供しても良いと考えている。

署長　ありがとうございます。

佐川　税法には雑損控除など種々の特典があるが、案外一般の人には知られていない。これをもっと一般に案知させた方が親切ではないでしょうか。

司会　特に故正法を直ぐ知らせるということはやっていませんネ。

署長　機的なものはやっていません。しかし内郷市の大火の時は、直ぐ内郷市当局を通じてお知らせしました。ところが個々の問題の時は手が足りずやってなかった。しかしこれからは考えてやってゆきたい。

司会　市町村は大体広報紙を出しているから利用すれば歓迎されると思うが。

署長　平市の場合はこれまでもお願いして来ましたが、今後は広く市町村にお願いしていきたいと思います。

出席者

石城医師会長　内本宗八
興科医　原清一
青果物販売業　佐藤傳
菓子青果物販売　若松隆
酒類販売業　小松茂
文房具商　関部国安
時計商　秋山勝代
常磐炭鉱　佐川覆明
木炭薪炭商　広木春正
酒類販売業　鈴木三郎
県未亡人連合会長　金成キミ
磐城商工会議所飯塚勝
財務事務所　斎藤みち子
財務事務所　遠藤税務課長
平市役所　山岸税務課長
平税務署　門馬署長
〃　伊藤総務課長
〃　妹尾直税課長
〃　原間税課長
〃　阿部徴収課長
司会―いわき民報社長　野沢武蔵
（順不同敬称略）

減税分を豊かな生活に…

司会　第四の一千億減税問題ですが、どうも直接の影響が少いので、署長のご説明を願います。

署長　ご承知の一千億減税は、源泉納税者は四月分の袋から影響が直接あった筈です。一般商工業者は三十二年度分から減る訳ですから、来年三月十五日の申告の時でないとこの薬の効目が出て来ない訳です（笑）これは務署もここまで民主的になって来たのだから、税務署と同じ署を使わないで税務所と所の字に改正してはどんなものです。その位税務署は恐れられているんですヨ、（笑）

直税課長　税務署が恐れられるというのは署員の態度からですかネ。

飯塚　とにかくネ。一般の人達は税務署員が来ますと口もきけなくなってくるんですヨ。顔の筋肉がこわばって（笑）

閑部　しかし最近はとても良くなりましたヨ。

広木　変ったことは事実です。

司会　特に貯蓄組合というのがあるんですか。

遠藤　一日十円貯金というのがあり今では三十万円になっています。しかし減税分を回したのは自由貯金の方です。

署長　私の方ではこれは痛し痒しで、銀行は貯蓄だ、貯金だとこれを追い、商工業者は購買力が増えるからと消費面に使用することを望んでいる。

司会　購買力が増えたと見たてて増税を…（笑）

署長　イヤそうじゃない。私の方では貯蓄にいこうが、消費に回ろうがどちらに転んでも頂戴するのは同じ訳ですヨ。一般的な見方としてこれは消費面に回ったのではないかと見ており、少くとも貯蓄すべきだともいわれています。

金成　私は減税分はます豊かな生活に向けて結構だと思います。今のサラリーマンの生活は割合窮屈じゃないでしょうか。天引だ天引だとこれまで苦しんで来た人達が、例えわずかな金額でも生活にうるおいを持たせて生活を楽しんでもらいたいと思います。消費に回すべきじゃない。貯蓄すべきだと消費に回すのを軽蔑視するのはすこし酷だと思います。

司会　平市は今度市民税を千四百万円も減税した。両方を合せると税金が減ったことになるが。

低額所得に影響ない

市税務課長　ところが市職員を例にとると減ったはホンの一部の人達で、その額も大したものじゃありません。殆んどが低額所得者ですから該当しないんですナ。恩恵をうけているのは高額所得者だけですヨ。

司会　いわき民報の報ずるところでは磐城市は減税の改正法を返上したそうだが…

市税務課長　今度の改正法は強率に則してかけろというので必ずしもしなくてはならないというんじゃないんですネ。

飯塚　私は市会にも席を置いているのですが、平市は今度千四百万円を減税しましたネ。これは選択税率なんですヨ。だからしなくても良い訳です。磐城市の場合は都計税という目的税まで税をとられているから磐城市は他市より一人当り三分の一も税金が高い。減税時代に逆に増えているんです。どの点磐城市の納税者に対する国税の課税は特別に考慮してもらいたいと思うんですが…

司会　その代り将来の発展に楽しみがある訳だ。

金成　あのネ。私達の婦体幹部に子供五人を持った高校の先生がいるんですが、とても高給をもらっているんですヨ。ところがまた随分沢山税金を引かれているので、食費だけでも二万円もかかるから減税分はとても貯蓄に回せないといってます。

署長　農村に入りますと村民の税負担に最高額は学校長、ついで教頭と先生の税金は高い。もっとも収入も多い訳です。

飯塚　まあそうですネ。

〝納税組合〟が納め易い

司会　まあ減税分はそれぞれの立場で有意義に使うことに致しましょう。次に第五の納税にもっとも得な方法に入ります。

署長　これは納税組合の問題です。

司会　納税組合の結成は随分普及されている様だがお医者さん方はどうです。

内木、ありません。だが実際には健康保険の診療費から五%天引される分納方法があります。

広木　私は昨年組合を作って非常な納税成績をおさめています。もう一歩進めて青色申告納税組合にしようと思いましたが、結局青色は事務上繁雑のため実現できませんでした。とにかく結成前は滞納NOーだったのが組合を作って銀行の融資をうけて完納し、今後も優秀な成績をおさめてゆく自信があります。

佐藤　ワシのところは組合はあるがどうもまとまりが悪いので、個人で納税貯蓄をしています。時には若干足りないこともあるが結構やっています。

金成　私達も分納がいいんですが納税組合は業者ごとにつくるものですか。

署長　地域的なものと業者別の二本建になっているんです。だからどちらでも結構です。

金成　市税の方は隣組単位に出来ていますネ。

司会　それに所得税も扱ってもらえば良い。私のところでは北木酒屋で組合をつくっているが国税、県税、市税の全部を扱っています。平市は市民税だけの場合が多いんでしょう。

市税務課長　組合は五百六十組合ありますが、市税が大部分で、国税を扱っているのは二十組合程度です。

佐藤　ワシとこは納税貯蓄は一年間を見込んでやっているが、所得、事業税が一度に納期が来て積立額が不足する時がある。その時は分納するのですが、税務署で了解した場合加算税や利子税を免除してもらえないもんですかい。

署長　個人の場合は出来ません。組合なら多少の手加減ができます。納税組合の場合は利子税を免除しますが、そこに多少のイロをつけなければ組合の特典がない。だから組合を作れというんです。

司会　それは組合全体の責任を考えているからでしょう。

若松　組合の集金や管理は銀行に依頼するのですが、信用組合ではまだ扱わないようですネ。

署長　扱ってもらうよう話し合うつもりです。

若松　常磐市の青色申告組合は納税組合の半分しかない。また地方銀行は納税組合員の集金をしぶっている様です。

署長　私の方では税金の延滞利子をもらうのは本意ではないが、正直に納税している人の手前取らざるを得ない。徴収予算には利子は入れてません。郡内の年間納税滞納額は一億二千万円あるが、年間の延滞利子収入は三千万円もあり、それだけ余計なものを納税者は払っている訳で、私達は心ならずもこれをもらい国庫に納めています。だが納税の源れる理由によっては利息をとらないこともあります。

内木　それは納税期後の利子の話でしょうが、私達の場合は余計納めた余剰金があります。この余剰納税分に対しては税務署が私達に利子を支払うべきだと思いますが（笑）

司会　源泉課税の場合も年末調整などで同じことになりますネ。

署長　ただ今の内木さんのお話しは立法化して頂ければ私達は喜んでお払い致します。（笑）

司会　今日のこの話は税務署からも国税庁に傳えてもらいたいものです。

署長　もちろんやるつもりです。年末調整の場合は利息をつけて返しています。

閑部　分納の場合は何カ月位まで認めますか。

徴収課長　原則的に分納ということはありません。だから基準はありません。

閑部　最近の一番長かったのはどの位ですか。

徴税課長　法によれば一年以内といわれています。

司会　では第七の納税貯蓄組合の育成指導についての方法ですが署では今でもやっていますか。もうこれだけ結成されたのだからもういゝんだというようなことは…

署長　イヤ最近も大いにやっています。滞納が多いほどやっています。これには税務署、財務事務所、市の三者で組合結成と積立額の増額をとり上げて積極的に育成指導をやっています。

司会　佐藤さんのところでは町内とか、業者別でできないものですか。

佐藤　組合というものはネ。割合に コヅ ヅ タ の出来るものだから一人でやれば良いと扱けて個人でやっています。

司会　では納税組合の利点という点を山岸課長説明して下さい。

市税務課長　市町村それぞれに指導方法が違いますが、平市は税額の百分の四を報償金として出しています。二十九年度までは百分の三だったのですが、組合の普及促進の意味合いから増やしました。今では組合も随分増え納税率はずっと向上しました市としては滞納分にも便宜を与え、利子免除の方法もとっています。

司会　水道税、固定資産税の報償金は

市税課長　水道税は二%、それ以外の税は四%です。

司会　納税組合を作ることは分納にも利子税をとらないとか恩典がある様だが、大体組合を作っているようだ。

秋山　私達は滞納があってひどい目にあったものですが、組合に入って血の出る思いの一年間を過しますと、今では完納してやっています。還賦金を皆で楽しみに使うのも良いことです。

司会　国税の方は市税より組合への手数料が少いから取扱わないのではないか。

署長　それはあるでしょうネ。私達もことあるごとに国税庁に「もっと余計に出せ」といっているんですが、今のところ一%も出せないような少額です。

佐藤　納税組合は何人から認められますか。

市税務課長　十人以上ということになっていますが、農村は地区によっては五人以上というのもあり、実情に即してやっています。

司会　長時間をいろいろありがとうございました。座談会を通してお互いに理解を深めたことと思います。署側でも今日の皆さんの意見を参考にとり入れて納税者も税務署も一体となって平和に納税のできるよう努力して頂きたいと思います。

タイル風呂の優美さを永く保つには
銅製大黒保温外釜を
厚一粍、口一付、永久使用可、から釜に耐
平市正月町19　渡辺工業所
TEL 183

待望 生ビール始めました
夏の味覚 ソフトクリーム
テレビ実況 毎日5～8時より大相撲夏場所
居酒屋と喫茶 国華堂
磐城市小名浜TEL・一七七

騒ぐのが面白くて
悪かったと大粒の涙
人見の自供

【昨報】内郷市宮町に発生した放火事件の容疑者人見勘一（三三）＝同部炭鉱夫放火前科一犯＝は同市宮町滝五四＝はついに二十四日午前九時（検挙後四十八時間目）になって三件の放火を自供した。

安斎警部補、矢野探偵長に調べられた人見は、頭をたれ、大粒な涙を流しながら「本当に悪いことをしました」とスラスラと自供を始めた。「火事になると多くの人が集まり、さわぐのが面白くて炎をつけました」とその動機は今く単純な理由からだった。宮の大火については「大火の時付近を通った」というだけで、まだ核心にはふれていない。

×　×

三日間にわたる取調べの経過を見ると、市民を恐怖のどん底に追い込み、続発する放火と長びく捜査から市民の一部には警察を無力呼ばわりする者が出る有様から人見の取調べも慎重そのものだった。

その道の腕きゝといわれる県本部強力班安斎警部補がこの任に当った。検挙した二十二日は人見の目撃者宮町蛭子追川喜六さん（三三）の話から人見の当日の足取りと、家宅捜索で発見されたゴム短グツ。これが高坂小の現場にあった型と同一のところから、それが人見の所有かどうかを追究、それに間違いないことが判り、すでに最後の捜査線上に残った人物だっただけに、午後七時半、人見を高坂小学校の放火犯と断定、任意出頭による取調べから逮捕状請求により容疑者として再び追求を始めた。放火の前歴や今度の放火事件の状況、証拠などからみて八件の放火も同人の犯行と見たが人見は頭の発育が常人とは違っているところから、興奮させては、と二十三日も午前中十分の休養を取らせた。午後一時からは事件の核心にふれず、人見の生いたちから調べ始まった。大事件を奮じた人間とは思えぬほど食よくがあり、食事毎に定食をたいらげ、時にはたりぬ顔をする時もあった。

本格的調べに入る

犯人、人見勘一（三三）は二十四日午後二時半、手拭で頭をかくし、三名の警察官に護られ、自動車で身柄送検された。検察庁で鈴木検事から調べを受けた人見は直ちに検事拘留に切り変えられ、再び身柄を内郷署に移されいよいよ本格的な宮町大火の取調べを受けた。

【写真は人見の素顔】

じゃんがら幻想曲など発表
磐女高　県下高校音楽研究協議会開く

県下高校音楽研究協議会は二十五、六の両日にわたり、初日常磐市大滝旅館に県下高校の音楽指導教諭約百名が出席、音楽座談会を開き、二日目は午前九時から磐女高に開き、珍しいじゃんがら幻想曲（磐女高井正武教諭）など五曲の研究発表ののち「音楽鑑賞教育」をテーマに研究協議を行う。

スワッ！バスが燃えた
内郷の各小中学校で退避訓練

内郷署交通係では市内九つの小、中学生に正しい道路の歩き方、正しい自転車の乗り方、バスの退避の仕方を教えようと、交通安全旬間中の十七日から三日間にわたって各学校で「歩き方教室」を開いた。常磐交通からバス一台を借りて校庭に持ち込み、「スワッ！エンジンが燃えだした、非常口から逃げろ」との仮定のもとにお巡りさんと、先生方の指導よろしく、生徒らも真険な退避ぶり。時間もわずか五分だった。また校庭に白線で実物大の交叉点を作り、お巡りさんの整理で横断歩道のある道ない道での正しい道路の横切り方などを実際に勉強。交通事故防止に一役かっていた。

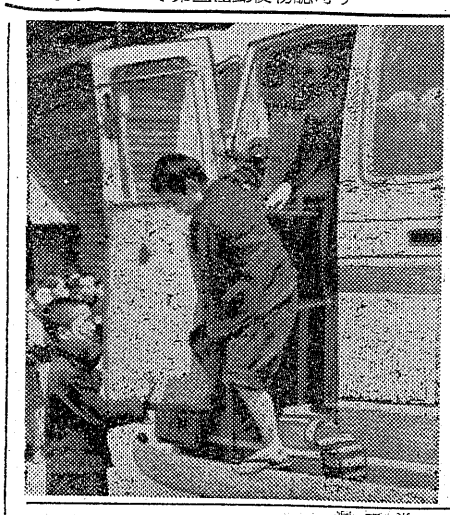

【写真は真険な退避風景】

交通安全説く
少年弁論会で入賞

県交通安全協会磐城支部、磐城署共催の、交通安全少年弁論大会は十八日開かれ、小名浜二小六年酒井征勇君（一二）＝字隼人一＝が「交通道徳を守って事故をなくそう」と題して発表、県警本部長賞を受けた。

運転者講習

常磐で優良運転者表彰

常磐署、安全協会支部共催、運転者講習会は二十四日午後六時から湯本公民館で開いた。渡部署長、常磐署、安全協会支部共催、運転者講習会は二十四日午後六時から湯本公民館で開いた。渡部署長、白石係長から安全運転についての注意があった。この席上優良運転者として上遠野三男氏（常磐炭鉱磐城鉱業所勤務）が県本部長から表彰された。終って座談会も催し質疑応答が交わされた。

内郷安全協表彰
東北局長から

交通安全協会内郷支部（支部長佐藤三亜氏）は本年度交通安全旬間を記念して東北管区警察局長、東北交通安全協会長から表彰された同支部は三十一年度には警察署前国道に工費約三十万円で県下初の交通事故防止大ネオン・アーチを建設。積極的な事故防止活動により、県下一の交通量のある六号国道をかゝえながら、三十年度は死者七、重軽傷者三十二名を出したが、昨年度は死者わずか一名、重軽傷者二十六名しか出さなかった功績が認められたもの。

〝スピードを出すな〟
安全協で断幕

常磐署と安全協会支部は交通安全旬間中の行事の一つとして、常磐市内で一番事故の発生する隅船と傾城の国道に「スピード出すな」の横断指導標識を作った。これは金網で作った恒久的なもので総経費三万円、文字は赤色であるので運転者は遠方から目えるのでグッとスピードを落すから事故も少くなろうというわけ。

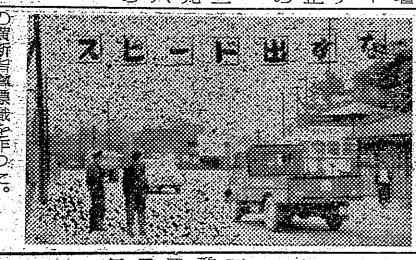

【写真はその横断標識】

冷凍菓子の施設検査
六月上旬　平保健所が実施

平保健所ではアイスクリームやアイスキャンデーが出回り始めたので、管内各市町村の冷凍菓子製造業者約七十軒に対し、六月上旬から施設の検査を行う。また七月上旬からは製品の一斉検査を行う予定。

転てつ手重傷
二十五日午前一時十六分ごろ常磐線四倉駅構内でポイント切換え作業中の同駅転轍手会川忠三さん（三二）は誤って上り線路に飛び降りたため、折から進行して来た上り貨物九六四列車に巻き込まれ、同町本町木村病院に収容されたが、前額部、後頭部裂傷、腰打撲などで全治二カ月の重傷。

内郷の戦歿追悼式
内郷市の戦歿者追悼式は三十日午前十時から内郷体育館で行われる

卒業先輩がテレビを贈る
十七インチもの長倉校で感激

東京都北区神谷町一ノ五五栗田電機製作所社長栗田勝盛氏（四〇）からかねて常磐市長倉小学校（校長佐藤豊氏）にテレビを寄贈したいと申し出てがありこの程佐藤校長、鈴木PTA会長、土井同窓会長三氏が上京し栗田氏に会った。それによると寄贈のテレビは東芝の十七インチ（価格十三万円）のもの一台で五月末現品が送られて来るので学校当局は感激している。

栗田氏は常磐市小野勇石（旧磐隣村）の出身で大正十年長倉小の卒業生で卒業後上京してきようを築きあげた人であり、同工場には約二百余名の従業員が働いている。

愛の金庫
貸付決定

愛の金庫運営委員会は二十四日本年度の貸付計画を決めた。石城地方は次の四團体に九十八万円が貸付けられる。

▼小名浜地区労働者生活協同組合、三十五万円▼たかつき保育園、七万円▼いわき福音協会、四十万円▼鹿崎保育園、十六万円。

不幸児童を温泉へ招待

常磐市社会福祉協議会は平児童相談所に收容されている気の毒なこどもたち二十余名を廿九日温泉旅館越後屋本店に招いて、一日をユックリと温泉にひたらせて慰安することになった。

訂正
二十三日付一面の新田目五郎氏の精神推定記事中「精神薄弱」は「性格異常」に訂正します

杉山衆院副議長を招き
キリスト教講演会

平市大町五日本キリスト教団磐城教会（牧師中村月城氏）では杉山衆院副議長を招き同教会で二十六日午前十時からキリスト教講演を行う。一般来講を歓迎している。

坂井嬢の歓送会
日本ミス代表県
一日平公会堂で行う

平市観光協会では一九九七年度ミス・ユニバースとミス・ワールド県代表に選ばれた平市中町坂井美智子さん（二〇）の歓送会を一日後一時から平市公会堂日本間で行う。当日は歓迎会に先き出ち坂井嬢を乗せた車を先頭に数台の自動車を連ねて午前十時半平駅前出発、市内一常磐市一勿来市を華かにパレードして車上から坂井嬢が各市民に挨拶をおくる。午後一時からの歓迎会は坂井嬢の挨拶、平市長、市会議長、商工会議所会頭の祝辞があって、アトラクションの素人のど自慢大会に移る。同日は東京の日本代表選抜大会（六月五日＝九日、産経ホール）にのぞむ平市出身の坂井さんを激励してミス日本の栄冠を獲得してもらおうというもの。なお素人のど自慢出場希望者は三十日まで平市観光課で受けつけている。

映写機を購入
廿八日、平防犯協総会開く

平市防犯協会では二十八日午後一時から平署会議室で総会を開き、本年度予算と事業計画などを協議する。なお同協会では十六ミリ映写機一台（三十五万円）を購入、防犯活動を強化することになったがこれも総会で承認を求める。

児童福祉違反
三業者取調べ

磐城署では磐城市下明神町三四カフエー小松ハナ（三七）同船引場一八カフエー秀万ことし野合鉄次郎（三三）同上町七一カフエー寛久錦ことし志賀シナ（三七）の三名を児童福祉法の違反の疑いで三十四日取調べた。小松は去る三十年七月十一日ごろから同十一月二十三日までの間、石川県羽ぐい郡志賀町A女（一七）＝当時十五才＝を接客婦として雇入れ売春行為をさせた。その後A女は出京バーの女給として働いていたが今春磐城市に再び舞い戻ったところ小松の弟鉄次郎が女中として雇い入れ売春行為をさせたもの。また志賀は安達郡岩代町B女（一七）＝当時十三才＝を女中として雇い売春させていた。

白銀青年会がサイクリング
平市白銀青年会では二十六日町内の希望者三十名でサイクリングを行う。当日は午前八時半出発、波立薬師＝新国道＝新舞子のコース。

父坂巻八郎儀病気のため東京病院に入院加療中のところ薬石効なく去る九日午前六時死去いたしました　茲に生前の御交誼を深謝し謹んで御通知申上げます
追って葬儀は五月二十七日午後一時自宅に於いて告別式を行います
昭和三十二年五月二十五日
平市才槌小路四（坂巻帽店）
喪主　坂巻正平
外親戚一同

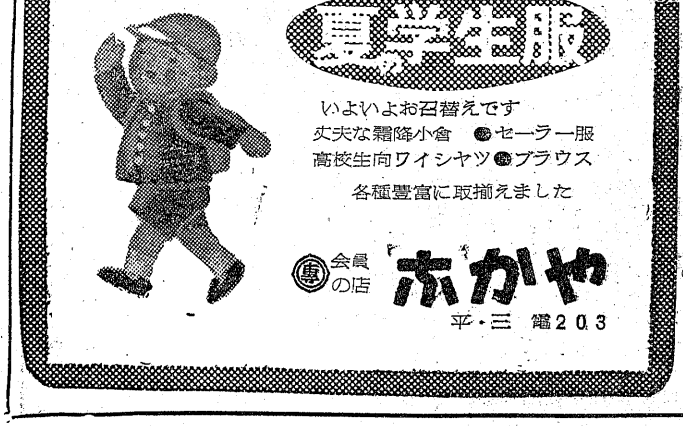

お節句のお引物は…
平指定商加盟
鉄指定
鶴々公社指定
丸萬家具店
平市三丁目（関内薬局向）
電話一八五六番
工場　平市白銀町三

純スタンドバー
田園（でんえん）
平市三田小路

この夏も涼しく
本場近江かやで…

本麻	6×8	2000円から	
同	7×10	2600円〃	
同	8×10	2900円〃	
裾ぼかし	6×8	2700円〃	
同	7×10	3500円〃	
同	8×10	3800円〃	
ホロかや	3・6尺	380円〃	

仕立かやの一巾は鯨尺8・8寸仕上りです
ツルヤ
平市四丁目電140番

どうしたら事故を無くせる

常磐署で座談会

常磐署は交通安全旬間中の行事の一つとして湯本婦人会長深沢みつさんの一日婦人署長のほか、街頭放送討論会など行い、二十二日午後婦人会幹部三十余名の参集を求め同署会議室で交通安全、事故防止座談会を開いた。渡部署長、白石係長のほか、交通安全協会より鮫岡、近藤役員なども出席し渡部署長が司会となつて会議をすゝめ、婦人会員側から活発な意見や希望が出た。その主なる点。

バスの運転手に 話しかけは規則違反

問 婦人には案外交通法規を知らない者が多いので大体の要点だけでも知つておきたいと思う。

答 常識的に申しあげると、まず戦前左側通行だつたものが右側通行に変つた。いわゆる対面交通です。それから車では踏切り安全確認（一旦停車）、泥酔運転の禁止、荷物の場所量の規定、追越し駐車の場所など規定されており、違反したものはいずれも罰せられることになつている。

問 人が左側を通れば罰せられるわけか。

答 罰せられる。左側を通行しているのに対し注告してもきかない場合は従つて権利を行使することができる。

問 道路でボール投げをしているなど全く危険だ。

答 道路上で遊戯をすることは禁止されている。その親権者（親）を罰する規定もある。とくに幼児の一人遊びは保護者も付添つていなければならない。若し付添つておらないで交通事故で不慮の災害をうけても言い分が通らないこともあり知つて保護者が罰せられる場合もでて来る。

幼児の一人遊びは保護者が罰せられる

問 単車の練習をする場合、街路ではいけない。

答 絶対にいけない。交通事故の起つている多くはそうした場合が多い。広い場所、たとえば放課後の学校の校庭とか、グラウンドのようなところで練習するようにされたい。

答 制限速度以上走つているトラックなどよく見かけますが、防止の方法はないか。

答 そんな車を発見した場合番号とか、会社名とか、積んでいる荷物などよく見て、できるだけ早く警察署に連絡してほしい。

問 バスに乗ると、運転手に話しかけている人がいるが、危険だと思う。

答 あれも規則で禁止されてる話しかける人、話しかけられた運転手もともに罰せられる。

慰安旅行

平市鍛冶町青年会九十五名は二十六日午前五時発ロマンスカーで鬼怒川へ、日帰り。

◇平盲ろう学校生徒五十名は二十六日午前九時発ロマンスカーで水石山へ。

◇常磐炭鉱工務部員四十五名は二十六日午前五時発ロマンスカーで松島へ日帰り。

◇内郷市常磐製作所従業員五十名は二十六日午前五時発ロマンスカーで袋田へ日帰り。

修学旅行反省会

四倉町町内四小学校合同の修学旅行反省会を開く、講師は四倉公民館長松崎嘉雄氏。

労組青婦部が修養講座開く

四倉町磐城セメント会社労組青婦部は二十八日午後七時会社内クラブで修養講演会を開く、講師は四倉公民館長松崎嘉雄氏。

◇平市田町納税組合四十五名は二十七日午前八時半発ロマンスカーで岳一泊へ。

◇郡山市開成山小学校百三十五名は二十七日午前八時平着ロマンスカーで片浜見学へ。

◇草野六十枚婦人会五十五名は二十七日午前九時発ロマンスカーで水石山へ。

つり便り

ウグイが釣れ始まる

五月に入つてからは気温低く、十二、十九日の日曜とも雨という惨まれない日だつた。しかし二十日の大雨で魚も相当に動いていることと思われる。川底も変つたろうからあすの日曜は期待できそうだ。

仁井田北前＝ウグイが釣れ始まつた。二十二日にも大小混りで二十尾ほど上げて来た（七寸上三寸位のものオイカワ混り）マキエが必要で、一日分は約一升五合から二升あれば充分だ。エサはサシを使つた方が成果がよるようだ。釣針は四厘、ハリスは六毛、道糸は八毛で止まるはず。私のウグイ釣りの場合は、道糸の九尺ほどを八毛、六尺を六毛にし、ハリスを尺二寸位にして軽いウキを用いている（竿二間半の場合）サシは各市内の釣具店で便宜を与えてくれる。

フナ＝二十日の雨で小堀に上つたろうから期待は出来ない最近のニュースでは永井ダムの新三郎、エンテのはき出しも面白い。

（郡市小島町 戸田政記）

あすは期待できる

木戸川＝三、四日前、木戸川の河口で七八寸の形の整つたのが相当上つているから、今度の雨で濁りがとれると河口、陸釣りは悪くイカダか舟釣りなら数多く上る。

さめ川＝五月十一日のつり便りに書いたが、旧橋の下流釣百米付近でウグイ、オイカワ混りで相当上つている。一日に一二回は、道糸を切る大モノのあたるのが楽しみ（マキエを使うと釣れる）

（郡市小島町 戸田政記）

市況

魚類

（二十四日午後一二十五日正午）（単位＝円）

小名浜では旋網のカツオ六千貫、定置のタイ五百貫、底引の小物等の水揚げでにぎわつた。江名には底引のメヌキ、アカジ、中之作は旋網のカツオと各港とも久し振りに活気をていした。

【小名浜港】旋網四カ統 定置網二隻 底引網二十隻

▼カツオ 六〇〇〇貫 四三〇—三六〇▼タイ 五〇〇貫 二三七〇—九七〇▼ドンコ 三〇〇貫 一八〇—二二〇▼ノドグロ 二〇〇貫 四〇〇—三八〇▼ヤナギ 二〇〇貫 六〇〇—三〇〇▼小アカジ 三〇〇貫 一万貫 八五—七五▼ゴボウ 二一〇—六〇（〃）▼ネギ 九〇—四〇（〃）▼キヤベツ 五〇—二五（〃）▼ジヤガイモ 一七〇—八〇（〃）▼サトイモ 一二〇—五〇（〃）▼タケノコ 一二〇—五〇（〃）▼ウド 一三〇—五〇（〃）▼サヤエンドウ 二〇〇—一〇〇（〃）▼タマネギ 一五〇—八〇（〃）▼キウリ 一五—五（本）▼トキナシ大根 二〇—五（束）▼リンゴ 二三〇—一〇〇（貫）▼夏ミカン 二五〇—一〇〇（〃）▼イチゴ 六〇〇—三〇〇（〃）（丸平青果市場調べ）

▼新ジヤガイモ 二〇〇—一〇〇（貫）▼ニンジン 一三〇—五〇（〃）▼ゴボウ 二一〇—六〇（〃）▼ネギ 九〇—四〇（〃）▼キヤベツ 五〇—二五（〃）▼ジヤガイモ 一七〇—八〇（〃）▼サトイモ 一二〇—五〇（〃）▼タケノコ 一二〇—五〇（〃）▼ウド 一三〇—五〇（〃）▼サヤエンドウ 二〇〇—一〇〇（〃）▼タマネギ 一五〇—八〇（〃）▼キウリ 一五—五（本）▼トキナシ大根 二〇—五（束）▼リンゴ 二三〇—一〇〇（貫）▼夏ミカン 二五〇—一〇〇（〃）▼イチゴ 六〇〇—三〇〇（〃）

【江名港】底引網十一隻

▼小アカジ 一万貫 八五—七五▼ゴボウ 二一〇—六〇（〃）▼ネギ 九〇—四〇（〃）▼キヤベツ 五〇—二五（〃）▼ジヤガイモ 一七〇—八〇（〃）▼サトイモ 一二〇—五〇（〃）▼タケノコ 一二〇—五〇（〃）▼ウド 一三〇—五〇（〃）▼サヤエンドウ 二〇〇—一〇〇（〃）▼タマネギ 一五〇—八〇（〃）▼キウリ 一五—五（本）▼トキナシ大根 二〇—五（束）▼リンゴ 二三〇—一〇〇（貫）▼夏ミカン 二五〇—一〇〇（〃）▼イチゴ 六〇〇—三〇〇（〃）

【中之作港】旋網二カ統 定置網一隻

▼カツオ 一七〇〇貫 三七〇—三五五▼マカジキ（一隻）一〇〇貫 四五〇▼タイ 五〇貫 一一〇〇—一〇〇〇▼ウバザメ（一尾）三貫 ▼タマネギ 二五〇—八〇（〃）▼根 八〇—一五（〃）▼キウリ 一五—五（本）▼トキナシ大根 二〇—五（束）▼リンゴ 二三〇—一〇〇（貫）▼夏ミカン 二五〇—一〇〇（〃）▼イチゴ 六〇〇—三〇〇（〃）（丸平青果市場調べ）

野菜

（単位＝円）

前日に引続き荷さばき全般活気なく弱保合。

▼ホーレン草 七—二（束）▼カブ 八—一（〃）▼ニラ 五—二（〃）

株ざんまい

動き散発的

金利引上げと憶測を訂正し終つた相場は閑散を極め、総じて見送り気分が強く相変らず株価も保合つているが、散発的に石油、石炭が物色されて少数の買物で値を動かしてはいる。高値は売物も控えていて気重い。これは日証金での信用買が多いためとみられる。また外貨の急減で金利引上げをし設備投資、消費を抑えたので相場の方もこゝ二、三カ月の模様をながめ、金利引上げに依る国際收支の結果をみてからでないと買えないとの見方が多い。五月の輸入信用状の開設で一千五百万ドルの黒字になつているが、これをみて対外收支が改善されたとみるのは早計だ。こんな相場が続くと案外な株が時々ポンと出る場合が多い。

（磐城証券提供）

今晩のラジオ

25日

◇NHK 一〇四〇KC

六・〇〇 子供の時間▼天狗のうちわ太鼓▼唱歌集 五月の巻

◇平市 二十八日まで

★世界館（七・三六）哀愁列車（八・二一）浮舟

★東映劇場（七・〇八）御用盗異変（八・四〇）暗闇道中

★ひかり座（六・五五）通かなる国から来た男（八・三五）乙女の館（二十七日まで）

★平館（七・〇〇）無法一代（八・五五）天使の時間

★聚楽館（六・三〇）白鳥（八・四五）王様と私（二十七日まで）

★民劇（六・三六）山鳩（八・三六）雪国

★平文化ニュース（八・四〇）美と力 カニの誕生 マンガ 動物園の一日（二十五日まで）

◇常磐市湯本

★湯本座 夜六時三〇分 捨身の一撃 熱砂の舞（二十六日まで）

★三函座 夜六時三〇分 歌の花束 続二等兵物語 講道館（二十七日まで）

★常磐座 夜六時三〇分 土曜の夜のおくりもの❶二十の扉❷なつかしのメロディ❸ラジオ一口辞典❹とんち教室❺スポットクイズ 浪花節「利休の死」 男の一生女の一生

◇ラジオ福島 八〇〇KC

六・〇五 トニーの童話 永遠に答えず

七・一五 花春アワー ワンダフルお嬢さん

七・三〇 うたのトリスバー

八・〇〇 今週の歌謡ベストテン

八・三〇 福助歌の立体劇場

九・〇〇 九・一五 浪花節「利休の死」 男の一生女の一生

九・四五 トニーの童話 永遠に答えず

民報映画案内

★東映劇場（七・〇八）御用盗異変（八・四〇）暗闇道中

★ひかり座（六・五五）通かなる国から来た男（八・三五）乙女の館（二十七日まで）

★平館（七・〇〇）無法一代（八・五五）天使の時間

★聚楽館（六・三〇）白鳥（八・四五）王様と私（二十七日まで）

★民劇（六・三六）山鳩（八・三六）雪国

★平文化ニュース（八・四〇）美と力 カニの誕生 マンガ 動物園の一日（二十五日まで）

◇常磐市湯本

★湯本座 夜六時三〇分 捨身の一撃 熱砂の舞（二十六日まで）

★三函座 夜六時三〇分 歌の花束 続二等兵物語 講道館（二十七日まで）

★常磐座 夜六時三〇分 春場所大相撲 深夜の死美人 第十三号機橋（二十八日まで）

◇磐城市小名浜

★国際 夜六時四一分 失われた大陸 流血の記録砂川大暴れ三太郎笠（二十六日まで）

★磐城座 夜七時五一分 朝の口笛 狙われた土曜日（二十五日まで）

★金星座 夜六時五〇分 死刑囚の勝利 とり女に手を出すな

★銀星座 夜七時 蹴射ちサム 虐殺の砂漠

★東映 夜七時 ぬれ髪二刀流 大群突破

誕生日の運勢 三世相

二十五日生

不幸にあえば、珍しくも敢然と戦うだけの覚悟はもつている。しかしいずれかといえば理想家肌の人であり、学者、宗教家などによい。

二十六日生

若いときから苦労するが一歩一歩と進んで、ついにその業を完成する。貧にまけたならとるに足らない人物になる断乎強い信念を以て、いばらの道をつき進むことが大切である。

100円店

スいた御飯をどうしましようか、ヤかずにホシイにしておくれ—ホンに恋する者のつらさ

せつなさは梅干とラツキヨを同時に食べたような複雑なもの。梅干というればスツぱいにきまつているが、どうしたワケか、甘い、にがい、からい塩つぱい、しぶいなど、このほか味覚にはまだ複雑なものがある。が、すつぱいものだけは相手が食べているのをみたゞけですつぱい味覚にとらわれる。人が羊かんを食べているのをみて、まさか甘い味覚にはとらわれはしまい。すつぱい味はそれだけ味覚を刺戟するのが強烈なのだろう。恋は甘きかなというよりもすつぱきかなである。別れたあと、すゞさがしさが襲う、ラツキヨの味である。その味はとよなくあとを引く。つまり恋をするとその人だけ以外にめをくれず、心身ともにラツキヨの如く刺戟され、色つやもよくなる。おゝマイ・ダーリン、おゝマイ・ラツキヨである。

（龍人）

新しいDPは富士

急募

▽男女店員▽年令二十才前後▽通、住込可▽履歴書持参▽委細面談平市一丁目電一三三六サカイ食品店

25→27日

赤札セール

ゆかた新作発表即売会

東京本染ゆかた …… 一反 五〇〇円

お子様ゆかた地 …… 一〇〇円より

大色和晒縞 …… 一五〇円、二三〇円、二五〇円均一

白絣 …… 二〇〇円を二八〇〇円

プリント服地陳列発表

婦人倶楽部、リアル、赤と黒、コーランパリス、主婦之友

若鮎、カネボウフエザー、ウーリープリント、カトレア等

純白生地特別奉仕

二巾晒 …… 五五円

並巾晒 …… 六〇円

三巾晒 …… 七五円

三巾和晒 …… 七五円

並巾キヤラコ …… 六〇円

ゴルフ並巾白ブロード …… 七五円

上等四巾テツキング …… 七五円

アセテートトロピカル …… 五五円

Wヤール 一八〇円

夏の既製品特別奉仕

幼児ヂヤンパー …… 一五〇円均一

婦人ヂヤケツト …… 四八〇円均一

幼児上衣半袖 …… 二五〇円均一

幼児半ズボン（ピツケ） …… 一九〇円均一

メリヤスハンパ物 五〇円均一

子供、婦人、殿方、各種ハンパ物を驚異的値段にて提供！

平店七〇打 小名浜店五〇打 湯本店一〇打 金坂店一五打限り

★メリヤス特別奉仕品提供

★本店家庭用品 一〇〇円均一奉仕

★平店市内有名洋裁校ファッションショウ出品作品展開催

皆様の利益を謳る店

衣料の連鎖店 大黒屋

平本店 平母店 金坂店 小名浜店 湯本店

DPの専門店 平市二丁目 くわな

月賦 指定商 チケット 歓迎

ラジオは日東

26日から31日まで

河は見ている 封切

オーケストラの楽器

総天然色マンガ

各社ニュース

☆大人三〇☆学生二五☆小人二〇☆

平文化ニュース

平市駅前三十米通り

コーヒーとカレー

世界館前 たかち