夕刊（日曜日除く毎日）　昭和21年6月1日第三種郵便物認可　昭和24年2月28日運輸省特認第233号　いわき民報　夕刊　昭和32年5月30日（木曜日）　第3383号

夕刊 いわき民報
発行所
平市田町六三
いわき民報社
編集部 電381
広告専用 1222

謹賀新年
年餅
松月堂
平市銀座街 電二〇六

悪性流感いよいよまん延
小川小も欠席増加
全校生の半数が発病

【既報】小川町小川中学校では全校生徒三百六十名のうち三百八十三名（七十八・六％）が悪性流感にかかり、二十九日から一週間の予定で休校したが、一方小川小学校（校長伊藤伊佐次氏）でも、二十九日現在全校生徒五百七十五名のうち二百九十三名（五十一％）が流感にかかったため、平保健所長ら係員が急行、学校側、町役場側と協議。休校するかどうか協議している。

同校では現在欠席児童四十五名、早退者二十四名、感冒にかかっている者二百二十四名の計二百九十三名に達し、さらにまん延のおそれがあり、平保健所ではワクチンの送付を県に要望するなど対策に大童である。なお下小川分校では全校生徒百六名中欠席一名、早退三名程度、江田分校の五十六名には未だ感染していない。

利益配当年間三百万円
四市共同競輪の許可を打診

常磐市は財源緩和の一方策として平市営競輪場を借りて競輪を行う計画をたて、過般の市議会で承認を得た、しかしこの経営は内郷、磐城、勿来三市との共同経営の場合のみに許可されるとの関係から市では磐城、勿来二市との事務担当者が上京し、二十七日自治庁財政部と会り許可申請書を提出し二十八日帰庁した。それによると、単独経営は許可されず、常磐、磐城、勿来、内郷四市の共同経営の場合許可する。しかし許可には地方財政状況を調査するため大体七月ごろになる見込みであり、また無期限とせず大体一応二カ年位の期限が付される見通しが強い。

この許可により四市で経営する場合の利益は一カ年二百万円見当である。

通信教育修了者
石城で三名表彰

文部省は二十九日、文部省認定通信教育修了者の大臣表彰者四百三十七名を発表した。地元石城地方では、新制度気を受講した平市谷川瀬高木久美ヨ、勿来市小川町諸橋重夫（三）が好間村が曽能幸雄（三）もの三氏が表彰される。

園芸農場充実
市町村協議

石城地方市町村協議会では石城地の農業進展を図るため、六月五日午後一時から石城財務事務所会議室に関係者を招き、県園芸原種農場施設の充実について協議する。

楽しかつた温泉の一日
招待した鈴木さん近く表彰

【既報】恵まれぬこどもたちが一日温泉につかって大はしゃぎ、これは常磐市社会福祉協議会（会長会田富治氏）が平児童相談所に収容されている親の無い可哀想などもたちをユツクリ慰めてやりたいと廿九日に招待したもの。男十名、女七名のこどもは加藤義彦君ほか三名の先生方に引率されて午前十時ごろ越後屋本店（鈴木栄太◇卅二年度一般会計予算百九十八

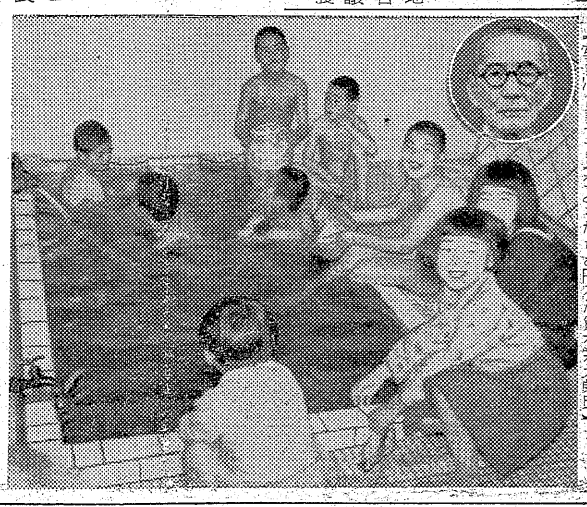

【写真は温泉でおどるこどもたちと田内が鈴木栄太郎氏】

東北地区でも最初の市場の支払い代行
常磐市青果物協組の試み

常磐市の九十九名の青果物商が一丸となつて「常磐市青果物協同組合」を結成し、出資額も三十三万五千円となつたが、同組合は青果市場への代金支払いを組合代行払いとする計画をすゝめておるが、これは東北地方では初めてのことであり、全国でも東京都、横須賀市についで第三番目であるなお常磐市内には「丸中」と「丸栄」の二つの市場があり、業者はいずれもこの二つの市場と取引をしている、この二つの市場の取引総額は年間約七千二百万円、月間六十万円で、毎日二十万円に達している。したがつて業者個々の支払いも手数がかゝりひどく能率をさげている有様、そこで協同組合の代行支払いが計画されたわけで、過般の総会に組合員の承認を得たので三十名の実行委員をあげて具体的計画を検討を進めている、一方丸中、丸栄両市場も代行支払いを認めているので実施は八月ごろとなろう、代行払い実施となると市場から年一分の手数料が還元されるから年間七十二万円がこれを葬金に繰り入れておき組合員への融資などに貸付、流用するの方針なども計画されるであろう、右について小島理事長は語る＝組合の代行支払いが実施になると市場側も業者側も手数はらばかけて商売の能率もあがることになり、代金支払い未納などということもなくなる、それに組合へは年間一分の手数料が還元されて来るから組合にとつても大きなプラスになるわけです。何しろ全国的にも珍しい計画だけに実施までには慎重を期して万全な具体的計画をすすめている。

土屋炭鉱を買収
石炭鉱業整備団の十番目

石炭鉱業整備事業団東部支部ではこのほど平市赤井字不動堂十番炭鉱（経営者十番吉五郎氏）を買上げた。同鉱は従業員二十八名、年間出炭量四千五百トンで、三十年十月一日同支部の調所以来十番目の買上炭鉱に当る。なお現在荒渡の申請中の炭鉱は出形、岩手に四県炭鉱がある。

子供を守る会役員

磐城市諏訪町子供を守る会総会はこのほど開いて会長に池田俊秀、副会長に野口実、安藤輝子の諸氏を選んだ。

商工会館建設など
常磐商工会議所の事業計画

常磐商工会議所は廿九日午後一時から常議員会、午後二時から総会を開いた。決定した主なる事項はつぎの通りである。

万六千九百九十五円（前年比六、五〇五円減）◇特別会計中、小企業相談所五十八万円（前年比一二八、〇〇〇円増）▼法定各懇関係九万八千二百五十円（前年比七二、七五〇円減）▼有線放送関係十八万五千円（前年比五、〇〇〇円増）▼中元大売出し四十万円（前年比〇円）▼産業文化祭六万円（前年比一二、五〇〇円増）新年度積、給与規定などを設けて職員の待遇を向上することになり、今後たが、この中に商工会館の建設促進、時間励行運動、商工業振興のための与論と実態調査、中小企業の組織化、協同化、これに伴う金融対策、観光事業の推進、快速列車の運行、湯本駅停車実現運動、温泉療養所、研究所の設置、都市計画実施促進、常磐総合開発促進運動、商店街の育成強化などあげている。なお会議所の機能を十分発揮するための強化刷新が痛感され、新たに職務規の会議所の運営が期待されている

下高久4Hク誕生
今年の月別事業計画も成る

平市下高久の四Hクラブ結成式は二十八日午後七時半から下高久公民館で開き、規約審議、事業計画を協議し、次の役員を選出した。

▼会長 箱崎ヒロシ▼副会長 箱崎久一▼書記 山部隆昭▼会計 猪狩安男▼プロジェクト委員 箱崎喜八郎▼プログラム委員 大平正一郎▼レクリエーション委員 猪狩安男▼広報委員 箱崎久一

事業計画としては六月クラブ員の苗代見学及び反省会、七月レクリエーション講習会、八月夏期研修会及び秋野菜講習会、九月他クラブとの交換会、プロジェクトの中間発表、十月水稲刈取と農事講話、十一月月例会、農業文化祭、十二月クリスマスキャンドルサービス。

平市内小学校体育会延期

三十日午前八時半から平一小校庭で行われる予定だつた第七回平市小学校体育会Aブロック大会（参加校一、二、三、四、五、六、赤井の七校）は雨のため中止、六月三日に延期された。

常磐地区観光
植田で協議

常磐地区観光協会連絡協議会は三十日午後一時から植田公民館で開き、いわき七浜海の宣伝キャラバン隊の繰り出しその他について協議した。

寸言

▼悪性流感更に小川小学校にまん延、全校児童の半数が発病した。一般にまん延しないうちに何んとか喰い止めたいが、ワクチンは間に合わんそうだし、外出から帰つたら必ず口中うがいを励行しましょう▼四市共同の競輪施行、通産省打診の結果見通しはよい。配当の予定額三百万円宛という。競輪そのものには色々と批判もあるが、財源難時代に、余計分なところに入るのだから競輪さまさま。▼平警察署で善行者と人命救助など七名を表彰する。美事善行の文字は見ただけで気持ちがよいもの一同じ紙面に、大掛りな濁酒密造検挙の大見出しがある悪があるから善があるのだろうが、浜の真砂のたとえ通り何時までも悪は断たないか？▼常磐商工会議所も会館計画を進めている。商工業者も活発にサービスを考えるように成つたのは進歩の現われである。

天気予報（三十日）

【今晩】東の風、はじめまだ雨が残るが、夜半には晴間も出る。【明日】東のち南風、晴たり曇つたり。おそくなつて崩れる。

理、美容師合格者
平保健所管内

二十二日平高等理美容学院で行つた理美容師学課試験合格者は、理容科は受験者百三十七名中六十七名（五十％）美容科は六十三名中四十一名（六十五％）合格者名は次の通り。

▼理容の部 岡部君子、鈴木則子、瀬谷寛美子、渡辺徳子、関井輝子、上遠野キクエ、鈴木利一、薄葉ノブ子、猪狩浩一、山田高子、飯島幸子、志賀和江、高田敬子、阿部博、渡辺みつ子、中田耕二郎氏、若松勝男、江尻フミ子、石田吉蔵、牧野宮子、吉田美千子、野崎三明、鈴木いね、堀越千代子、鎌岡文男、渡部ユミ子、鈴木秀子、松本利昭、沢田美喜雄、長谷川二男、安藤美智子、遠藤貴久、上田栄子、根本清、遠藤隆、根本雅文、石井ヒデ子、鈴木栄子、渡辺照美、後藤ハナコ、大立聾子、酒井シズエ、鈴木恵美子、横山光男、鈴木栄子、谷松子、片寄喜代子、大塚延雄、鈴木輝行、佐藤貴雄、須藤シツ子、八島琴、須藤シツ子、桑田和子、金田一男、松本栄子

▼美容の部 松本幸子、中村善龍、緑川久美子、新妻勝子、山田弘子、猪狩洋子、藤田美佐子、芳賀公子、金成陽子、鈴木文子、吉川千鶴子、小川栄子、大和田ハツエ、高橋寛子、小川栄子、金成幸子、金成孝子、酒井静枝、時山憲子、大平不二、野崎安子、高橋和子、松本英子、梨本美戸江、田村美智子、折笠慧子、斎井田節子、加藤恒子、飯田澄子、門馬定子、村上スミ子、後藤ミユキ、菅野敬子、門馬和子、吉田シメ、猪狩キミ子、横田イツ子、日下栄子、二瓶カツ子、高萩洋子、小堀文子、渡辺公平

旧節句を迎えて
恒例 かしわもち
多少にかゝわらず
御予約御注文承申
じやんがら本舗
みよし
田町店 電691 銀座店

炭酸ガス使用の
ぐつと旨いキリン生ビール
炭酸ガスを使うと何故旨いのでしよう？
高純度の炭酸ガスは清涼の味を増し
整腸の役目を果しますので・お飲み
になつた後が爽快です
居酒屋 まるさ
平市中央通り電1820

アキヤマの運動靴 丸高 TEL 64-9

お知らせ
明五月三十一日は品調べのため左記の通り臨時半休させていただきますので御知らせかたがた御願い申上げます。
平本店、平母店 午後一時から
金坂、湯本、小名浜店 午後二時から
☆六月一日から二日間旧新旬大奉仕☆
大黒屋

実害あれば協議会開催

赤井地区 鉱害対策で協議 ちん澱用設備も強化

平市赤井地区鉱害対策協議会は二十九日午前九時から平石炭支局会議室に地元民や平市鉱工害特別対策委員会、土木事務所、大野大倉炭鉱、日曹赤井炭鉱、品川白煉瓦などの関係者約五十名が集つて開かれた。

現在渋川の水を利用して洗炭し、その泥水を放流しているのは、大野大倉炭鉱、日曹赤井炭鉱、個人として平市赤井字春町二宮明氏、同鈴木隆蔵氏と、工業用水として利用している品川白煉瓦の五事業所で、そこから放流される泥水のため、赤井地区の約八十町歩の水田が実害を受け、同地区二百農家の死活問題であるというもので、炭鉱側では①実害はないハズだがあれば地元民との話合いの上損害賠償を支払う②炭鉱の施設の改善をおこうことなどを申し合せた。平石炭支局で渋川の汚染度を調査したところ、昨年は四千五百PPM（汚濁度）だつたものが、現在では千五百PPMに減少し、夏井川との合流点では五百PPMしかなく、水田に実害は与えないものと見ている。一方地元民は水田が泥水のため全滅してしまうと主張してゆずらず、さらに大野大倉炭鉱の洗炭後の泥水は夏井川に放水してくれと要望したが、夏井川に放水するには約四千米の山を越し二軒にわたつて鉄管を布設しなければならず、技術的にも経済的にも不可能なため、泥水を沈澱させる設備を完備することで一応話合いがついた。また小田炭鉱の採掘のため、畑子沢に亀裂を生じ、水田浜町歩が水不足となつているがこの対策として小田炭鉱側で亀裂箇所に粘土を補てんし、水を供給することになつた。

平土木事務所では前記の五事業所は無許可で河川を利用しているためこのほど調査したところ①大野大倉炭鉱では十五馬力のポンプで揚水洗炭しているが、下流にある湧水用水池に流れ込むため、沈澱の設備とさらに微粉炭をとる設備を完備②日曹赤井炭鉱では坑内水を利用して洗炭し、渋川へ放流しているが、洗炭量の増加で汚染度が高くなりその防止対策として沈澱設備を完備した③個人の二洗炭業者は二馬力のポンプで揚水洗炭しているがその設備がしてない④品川白煉瓦では一カ月の使用水量は一千t に過ぎず、放水に含まれる塩酸は一万分の二・七で稲作には全然影響がなく、昨年流入した田は却つて收穫が良かつたことを立証している。なお同日、大野大倉、日曹赤井、品川白煉瓦では平土木事務所に河川の引水許可申請書を提出した。

家畜飼育届を

磐城市では「へい獣処理場等に関する法律」の一部改正によつて特別清掃地域に指定を受けた旧小名浜（芳川を除く）及び大字江名、折戸、中之作地内で牛二頭、馬二頭、豚一頭、めん羊四頭、山羊四頭以上を飼育しているものは県知事に届出ることになつたので三十一日まで市役所厚生課、又は江名支所に家畜飼育届を提出するよう要望している。

四倉に立かれ病

四倉町本町地内隣苗代五十坪に立かれ病が発生した。四倉地区農政事務所はウスブルン五百倍液の早期散布をすすめている。

高久で立毛品評会

平市高久地区農業研究会では二十一日立毛品部会を開催、各品目三点に賞品を贈る。これは各部落を見て回り、麦、菜種、じゃがいもたまねぎ、苗代について調査するもの。

鉱工害の調査

河川汚染対策

河川汚染の防止対策として今年度から特別都市水利法（工業排水）が実施されることになり、国、県、市町村、工場の四者がそれぞれ四分の一ずつを負担する。これは各市町村が主体となり、炭鉱地帯や工場地帯の鉱工害関係を調査することになつた。

マダイ六百貫水揚げ

小名浜港 今後豊漁が予想

○…磐城市小名浜港、丸協定刺網組合の大敷網で待望のマダイが獲れ始め、二十九日の夕網では、ことし最高の六百貫が水揚げされ活気を呈した○…いままでせいぜい四、五百貫止りの漁獲であつたのでこれで〝いよいよタイの漁期が期待できる〟と漁師らは大いに張切つている。

○…この日水揚げされたマダイは目回り四百匁から九百匁の粒揃いであつたが浜相場（買受り）は高値一千円安値八百七十円と比較的安い値で取り引きされた。

○…大敷網では九月ごろまでタイの漁期が続くわけだ。

【写真は水揚げされたマダイ】

市況

魚類

（単位＝円）

タイ　六百貫　一〇〇〇―八七〇
▼ドンコ　八百貫　六〇―三〇
▼新ッヤガイモ　一四〇―一五〇貫
タコ　三百貫　二三〇
▼切イモ　二五〇―二〇〇（〃）
▼ニンジン　三三〇―七〇（〃）
百五十貫　六〇〇―二〇〇
▼ノド　四〇〇―二〇〇（〃）
クロ　百貫　四〇〇―二〇〇
▼新ゴボウ　二八〇―一〇〇（〃）
【江名港】定置網一隻
▼ネギ　一〇〇―五〇（〃）
▼キヤベツ　四〇―二〇（〃）
三千五百貫　九〇―八五
▼ジャガイモ　一二〇―五〇（〃）
【中之作港】旋網一カ統　定置
▼サトイモ　一一〇―六〇（〃）
三千五百貫計一万四千貫と大網一隻　磨刺網一隻
▼タケノコ　二六〇―一五〇（〃）
漁をしめした。また旋網も三
▼カツオ　二百貫　三三五
▼サバ　二三五
十日朝小名浜にカツオ五千貫
▼フキ　二〇―八（東）
四千五百貫　九〇―八九
▼サヤエンドウ　二五〇―一五〇
中之作に二百貫の水揚げがあ
（貫）
五百貫　一一八―一〇五

野菜

（単位＝円）

▼大根　一一〇―八〇（〃）
雨のため客の寄り付き悪く相
▼キウリ　一〇―五（本）
場は一般に下り目。
▼トキナシ大根　一五―六（東）
▼リンゴ　一八〇―一五〇（貫）
▼夏ミカン　一五〇―一〇〇（〃）
▼イチゴ　二〇〇―一五〇（〃）

（平青果市場調べ）

（二十九日午後―三十日正午）

定置網のサバ漁も本格化し、三十日朝小名浜では六千貫、中之作に四千五百貫、江名に三千五百貫計一万四千貫と大網一隻漁をしめした。また旋網も三十日朝小名浜にカツオ五千貫、中之作に二百貫の水揚げがあり天候が回復すれば磐神のカツオ、マグロ、サバなど今後の旋網漁が期待される。

【小名浜港】旋網二カ統　定置網三隻　底刺網二十隻

▼カツオ　五千貫　三七〇―二四〇
▼カブ　五―三（〃）
▼サバ　六千貫　九六―八五
▼ニラ　六―二（〃）

綿打ち直しの開業

【問】始めて商売をやる者ですが、今度田舎の山林を半ば売つたのでまとまつた金が入りました。しかし私の性格上、商売も手堅いものをしたいと考え、その点不景気知らずといわれる綿打ち直し業はどうかと思うのですが…（勿来市　農業出身）

【答】お話しの通り綿打ち業は称会、地方を問わず需要が平均している様ですし、収入も例年大きな変動はありません。店舗や立地條件もそう影響はなくどこでも近所にふとん屋さんがあると何かにつけて便利なものです。大体この商売の書入時とは春先の三、四、五月ごろと秋口の九、十月ごろですが、このほかの月でも脱綿を精製する仕事がありますから平均して順調です。普通の打ち直し工場程度でしたら店舗の設用以外は五十万円もあれば充分です。回切機と打綿機の二台あれば、どうやら形はとれますが、スキ綿機があれば理想的でしよう。これに動力用モーター（二馬力）と配線工事費など加えますと予算の五十万円ほどになります。工賃は一貫匁につき百円一百十円でふとん屋さんが註文を受けているから六、七十円位で賃加工する様になるでしよう。一日最低六、七、八十貫位は出来ますから設備と人員がそろつていれば二倍以上は楽に処理することができる様です。大体打ち直し綿は良い綿でも七、八％、普通のものなら十二・四％位は目減りするものですから、客にはあらかじめ目減り標準を良く知らせて信用第一主義をとることです。

（商工会議所）

四割近くの苗不足

もつともひどい内郷地区

石城地方の苗不足は全般的に一割程度とみられているが（平地区農業改良指導所調べ）内郷市小島御厩、内町地区の苗代は水不足と今月上旬の低温襲来で苗床四町歩の四割近くが苗腐れ病にかかり、石城地方ではもつともひどい地区となつた。

内郷市の田は約百六十町歩あるが、このうち前記二地区は合せて約三町歩、こゝに植えるための苗床は特にひどく、水不足からカラカラに干上つたため、雀に堀り返されるなど四割近くが被害を受け、現在では時遅しもできず困りきつている。これに対し同指導所では苗床の適正管理と、田植えの際に一株についての本数を節約し、苗不足に万全の対策を講ずるよう望んでいる。

株ざんまい

修正平均 八十円安

今月始めから下げ続けた相場はこの一カ月間に、何と修正平均八〇円余も安くなり、その間「もう止りだ」「もう底だ」といわれながら五百円近くまで来てしまつた。二、三日前から「まだ、まだ」という声が出て来ている時、昨日の日銀総裁の貸出縮減の要求で九円余下げた本日も朝方は前日に続いて下値を見たが、後手買物が出たので引き戻し、前日よりわずかながら高目に引けた物もあつた。「先行き遠い」といわれるが、「まだまだ」の声が出始めて底に近づいた事を思わせられる。而も一カ月の間続落したのだから六月上旬ごろより底値を作り買出動の時期となるだろう。また一流銘柄も非常な好利回りになつており、岸綿理の外遊に何も円。

玉半事務所

平市三丁目玉半に電話開通　事務所にこのほど電話一三三九番が開通。

ひかり座ナイトショウ

平市ひかり座では六月一週から金、土、日の三日間ナイトショウを開く。第一回は七、八、九日で「肉体の悪魔」

世界館で四日から改装

平市世界館では四日から十一日まで休館して大改装を行う。ビスタビジョン用大型スクリーン設置最新型椅子に取替えなど。

東映でナイトショウ

平市駅前東映劇場では六月一日からナイトショウを催す。第一回は「貴女は若すぎる」で三日替り連日。

大黒屋で品調べ半休

平市大黒屋平本店、平母店は三十一日午後一時から、金坂、湯本小名浜店は同日午後二時から品調べのため臨時半休。

古山電気でサイクラジオ

平市二丁目古山洗濯機実演　電気では、六月八、九の両日サンヨー寧鷹のモデルを招き、店頭で電気洗濯機の実演を行う。

木田電気でサイクラジオ

平市田町（銀座入口）木田電気では、自転車に取付けられるサイクラジオを販売中。価格六千円。

奥様 お嬢さん 米食は足が太くなります

健康は パン食から

パンの好き好み
- アメリカ式　柔いパンで中味を食べる（ワンローフ）
- フランス式　硬い焼き方で皮をかみしめて食べるパン
- イギリス式　フタなし（山形）の食パン　主として白いパンを好む
- ドイツ式　硬い焼きで好みは主としてライブレツト（黒パン）
- 日本式　フタ付（角形）食パン　トーストにするかサンドウイツチ　日本のフランスパンは窯の中で長時間焼きを通して水分を発散させて小麦粉自体の風味を食べる

食感　パンは香と味が密接なもので食べたときイースト菌に依り完全醗酵したパン特有の香と味がありますく小麦粉・砂糖・バター・卵）イースト菌は生物で小麦粉中の主成分をたべながら醗酵するのですからイースト菌の食い荒したあとになるとパンはパサつきます

パンのよしあし見分け方

外から見た感じ
- 形……パン型に応じて勢いよく形よく製つておること
- 皮……黄金と狐色に焼けていること
- ガサ…ボリームがよくて手に持つて軽い感じのするものガサからみて重く感じるのは悪い

切り口の状態
- 切断面がきらきら絹の様な光沢をしておること
- 切り口が薄黄ばんだ色をしているものがよい
- 切り口が膜の細かい気泡が正しい均等のすだちをしてるのがよい

手ざわり　指先きで軽くおして原形にはね上がる弾力性があつてなめらかな感じのするものがよい

市川のお推めするパン

パンは火の通つた硬焼きのものが消化がよろしう御座います
パンはボリウムの限度があり大きくなり過ぎる程栄養はなくなります
パンは何も付けないでも食べられる様な味がなければなりません
パンはおいしいと感じたものは栄養があります
パンはまづいと感じた時はイースト菌のたべかすと云つても過言でありません　勿論栄養はありません

パンとケーキ 市川

TEL 936 本店 / 1826 支店 / 1170 工場

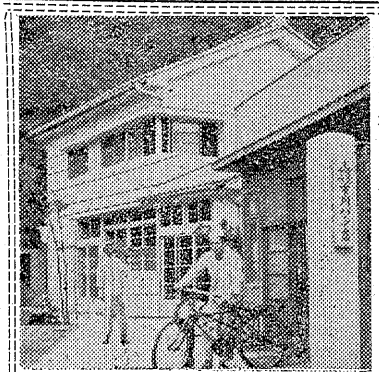

工場の正面

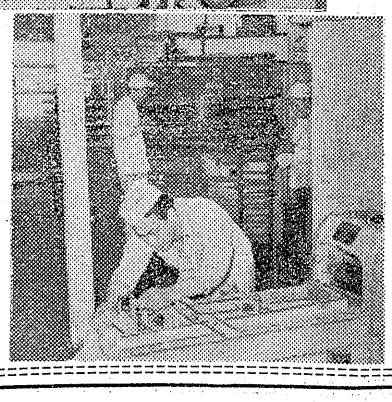

工場の内部

人命救助、善行者など 平署で七名を表彰

平署は二十日午前九時から署長室で殊勲の機転から尊い人命を救った次の六名を人命救助、一名を善行者として表彰、宮沢署長からそれぞれ感謝状と金一封が贈られた。

【写真は表彰された右後から山崎大和田、藤谷、小野、吉田、本田富樫の七氏】

【人命救助】

▼本田藤春さん(ろ)＝夜警員、四倉町新町一〇二＝四月十七日午後一時十分ごろ町内巡回中、新町地内境川（深さ三米）にオートバイもろとも転落水死寸前にあった平市大字中平窪力行会四倉支店長新妻庄司さん(ご)と同会勤務同市下神谷久野守年さん(ご)の二人を発見助けた。

▼山崎吉太郎さん(ろ)＝農職、四倉町舘下八〇＝四月十九日午前十一時ごろ四倉町大字玉山字薬ノ下農業鈴木龍男さんの三男正信ちゃん(ご)が付近の川で水遊び中誤って転落、おぼれ流されているのを同人宅で働いていた山崎さんが発見、救い上げて人工呼吸で助けた

▼小野昌則さん(ご)＝平木工所工員、平市正月町十二＝吉野朝子さん(ご)＝平市北目町二三三＝▼藤谷順一君(も)＝平市三年生平市旧城跡一三三＝四月十五日午後五時二十分ごろ平市仲間町二十七地内鉄道機関車給水用タンク（深さ約十米）付近で兄ゴツコしていた同市白銀町一五貸本業斎藤威雄さんの長男正ちゃん(ろ)が誤って足をすべらし、タンク内に転落水死寸前にあるのを、たまたま工場帰り所雑貨商寺島写吉さん(ろ)方の戸袋の内側から出火したと断定した現場は全く火の気が無いところから放火の線はくつがえされず、同署では内外部説の両面捜査を続けている。

列車内で背広盗まる

二十九日午後十時五十分平着の下り四三五列車で降りた磐城市江名南町九四請負業若松健二さん(ご)は日立―中郷間で居眠り中膝子巻にかけておいた現金千八百円入りのセピロ上下（六千円相当）を盗まれたと平鉄道公安室に届出た。

銅線ドロ送検

磐城署では磐城市江名字向畑土工少年某(ご)を盗みの疑いで二十九日身柄送検した。

少年は二十五日午後二時ごろ同市江名南町江名製氷工場内にあった清水建設所有の銅線五貫目二千五百円相当を盗んだ疑い。

勿来市観光協会

では三十一日午後一時から勿来市役所会議室で常任理事会をひらいて勿来民謡作成その他について協議する。

大掛りな密造器具など押収（四倉）

平税務署では平署の協力を得て二十九日早前十時を期し、内偵中だった密造酒製造所の四倉町大字駒込字滴風野一六七農業高木遵郎(四)方と同字久原二五安田義一(と)方と同字久原二五安田義一(と)方の二カ所を急襲、高木方から密造合成酒五斗六升七合、焼酎二斗二升八合、モロミ七斗八升二合を発見押収するとともに物置内からボイラー、真空ポンプなど密造酒を造る大掛りな器具一式を押収した。

押収した器具類は今までに見られないほどの大がかりなもので一般の酒醸場の設備に何らおとるところが無く、現状から見て今までに相当量の密造酒が造られていたものと見られ、押収した酒を保健所に依頼して鑑定中だが、メチールをふくむ有毒な酒とみられている。

茨城に落盤 三名死傷

茨城県の二炭鉱で落盤のため、二名が死亡、一名が軽傷を負った。

二十九日午後九時四十分ごろ、磐城郡十王町）本坑第二斜坑に落盤があり、逃げおくれた支柱夫菅野新八さん(ご)は即死、同阿部芳正さん(ご)は軽傷を負った。また同日午後八時五十分ごろ十王炭鉱（多賀郡十王町）本坑第二電卸で枠入れ作業中に落盤があり、採炭夫池田一さん(ご)は下敷となって死亡した。

陸と海 珍大二つ

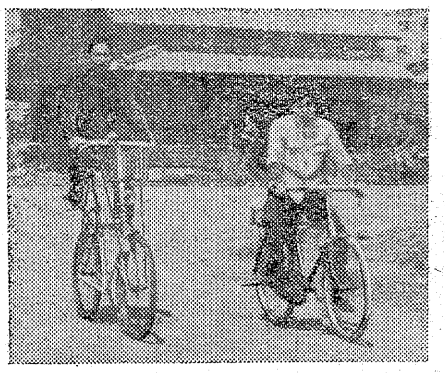

高さ一米四十の宣伝用大自転車

【平市】○…平市七丁目大原自転車店ではこのほどサイクリング用自転車の宣伝を兼ねた独特の自転車を繰り出し、街行く人の眼を奪っている。○…この自転車は腰掛の高さが一米四十㌢近くもあり、普通車より約五十㌢高く、乗心地万点。○…だが「御自由にお乗り下さい」の看板がついていても、高くて恐ろしいのか、無料で乗せるというこの車の利用者は四、五日以来わずか四、五名という。○…来月のサイクリングにはこの車も参加し、大いにその意気を示すという。

空飛ぶ円盤に似た大マンボ

【磐城市】○…二十八日磐城市小名浜魚市場に目方百貫匁もある大マンボが初水揚げされ、たまたま小名浜港を見学に来ていた郡山市桃見台小学校の児童二百五十名をビックリさせた。○…同港の三統定置網組合の大敷網で捕ったもので〝空飛ぶ円盤〟に似ているが見た目は非常にグロテスクな恰好。魚肉は鮮物に多く珍重されるが味覚は乏なものだという。それでもこの大マンボは儀が三千円ほどで街の魚屋さんに引取られた。○…マンボが揚ると待望のブリ、タイなど大漁の兆だとハマではこんどの漁を大いに期待している。昨年より半月遅い初水揚げであった。

【写真は…上…変った宣伝用自転車…右…水揚げされた大マンボ】

県商工労働委員一行四日に来平

長谷川県商工労働委員長を始め本間、松永、小野の各委員一行が四日来平、直ちに平職安所、労政事務所、労働会館、好間村失対現場吉河好間炭鉱、五日は小名浜港岸壁、福島労災病院を視察、さらに各市の商工会議所及び商工会と、中小企業、観光問題などについて懇談する。

黒獅子旗生る 労組野球に贈呈

県労政協会石城支部では六月二日から行われる第十回労働組合平方部野球大会を記念して黒獅子旗を作り優勝チームに贈ることになった。黒獅子旗は赤地に黒獅子がボールにのぼった勇ましい図柄を配した美しいもので、この旗の費用は一万四千円。本年は二十四チームが参加して平商、平工、平市営の三球場で初の黒獅子旗と県大会出場権を兼ねた優勝を争う。

【写真は労組野球大会優勝チームに贈られる黒獅子優勝旗】

内郷で戦没者追悼式行う

内郷市の戦没者追悼式は三十日午前十時から内高体育館に沼田市長始め遺族約五百名が参列して挙式によりしめやかに取り行われた。午前十一時半盛大裡に終った。

ななはま

○…勿来市の関田町から四沢町の要所、要所に私設ポストが出来て一般主婦達に非常に喜ばれているこのポストは家庭日用食品の御用をうけたまわるもので発案者は関田町丸ト安島百貨店の長男祐司さん(ご)

○…昨年の十月から実施し、予想外の人気のあるのには本人も驚いている。祐司さんの話では「従来のような形式的注文取りでは無駄が多く、非能率的なので試験的に私設ポストを適所に掲げ、現在十三個になっていますが毎日二、三千円の注文があります。一日に一回の集配で充分間に合っている線です。それに羅田地域からも申込みがありますから全地区にわたって設け様かとも考えています」

○…なお毎週一回宣伝ポスターや月報などを発行し時代に即した明るい大衆の店にしたいと張切っている。

【写真は好評の私設ポスト】

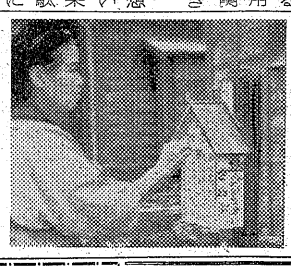

智月院殿尊前

葬儀の際は御多忙中にも拘わらず遠路態々御会葬被下且御鄭重なる御香典を賜わり御芳志誠に有難く深謝致します

早速拝趨御礼申上ぐべき処略儀ながら紙上を以つて御礼申上げます

昭和三十二年五月二十日

施主 **馬目勝彌**

親戚総代 馬目重蔵 馬目武之助

芳賀良太儀病気療養中の処薬石効なく五月二十九日午後一時三十分死去致しました 茲に生前の御厚誼を深謝し謹んで御通知申上げます

追つて告別式は五月三十一日午後二時自宅に於いて執式に依り相営みます

昭和三十二年五月三十日

常磐市天王際通（芳賀洋品店）

喪主 **芳賀他郷**

親戚総代 芳賀千代太

移転お知らせ

従来は店舗狭隘のため御得意様各位に何かと御不便をおかけ致しましたが、御陰様にて左記へ店舗を新築このたび移転いたしました。

何卒倍旧の御引立のほど御願い申上げます。

昭和三十二年五月

平競輪場 ■← 工館 商会 公園 三千米大通り 公園

平市三十九町（商工会館さき）

電一七九〇番 **サトー広告社**

端午の節句に…

どこよりも大きいかしわもち

☆御予約承ります

東京堂

平市才槌小路 電一〇八

平市三千米通 電一五九九

㊥チヨコまんじゆう

㊦たいらゆべし

石城医師会第二十一次定期総会開催について

左記により標記の総会を開催致しますので此の段会員各位に御通知致します

記

一、日時 昭和三十二年六月九日（日）午後二時

一、場所 平市白銀町石島公民館内石城准看護婦学校

昭和三十二年五月二十日

石城医師会長 内木宗八

蒲焼 柳川

食道楽 江戸川

紅小路店電一四五六

才槌小路店電一〇二一

和洋裁用具と御化粧品は エガワヤ

平市三丁目電三九二

むかしカマタ リ今カロリー

昔は大食いの人をヒヤかして大食漢へ大繊冠）藤原の鎌足といいましたが農繁期の食物は量をスゴくとるよりもカロリーの多いものを選ぶのが大切です

○天ぷら 一コ 一〇円より

○豚肉百匁 一二〇円―一三〇円

○カツオ〃 四五円―四八円

金曜サービス生あん百匁三〇円

藤越 小名浜 平市

五月十日から一斉に
ビタミンB1強化米を配給
市や保健所が啓蒙に乗出す

日本人の二大栄養不足はビタミンとカルシウムといわれる。このうちビタミン補給については厚生省、農林省推奨の強化米ポリビタミンを白米に混入するのが全国的に普及され、先進地小田原市などはポリライスの食用効果で三十年度は乳児の死亡率が世界一少なくなった。ポリライスの一般配給は東北地方では宮城県が昨年行っただけだが、平市でも平米穀商組合（百二十軒）が去る二十六日の総会でポリライスの混ぜた強化米を六月十日から一斉に配給することに決め、平市でも平保健所と協力して市内婦人会を対象とする啓蒙運動を行い、ポリライスによる市民の健康増進に乗り出すことになった

殆んど全国に普及
厚生省で積極的に奨励

経済安定本部資源調査会では二十七年五月に食品強化に関する勧告書を提出、同年七月に成立した栄養改善法を含む特殊栄養物の研究に乗り出し、ようやく市販するまでになった。アメリカ、フイリツピンを始め諸外国では早くから小麦粉にビタミンやミネラルを配合している。カルシウムの補給については、カルシウムみそ等の強化食品が研究されているが、将来は米はもちろん調味料、牛乳等あらゆる食品にビタミン、カルシウム分を混ぜて強化食品時代とし栄養素はいらなくなると言う強化食品時代が到来するものといわれている

五グラム六円
黄色で無臭

新製品のポリライスは食糧庁が武田薬品工業に白米を配給してこれを加工させた黄色のもので、成分はビタミンB1、B2とアミノ酸を多量にしみこませてある。色が黄色なのは白米と混合した場合、一目で強化米と判別できるために着色したもので、ポリライスそのものは普通の米と何ら変らず無臭また栄養分は水洗いしても逃げない特徴をもっている。ポリライスの販売いは薬屋などで市販させず一さいを米屋にまかせ、米屋は強化米と白米を希望配給して白米偏食によるビタミン不足を補うことになる。値段はポリライス五グラムが六円で、白米一キロ当り五グラムの配合基準となっており、十キロ当りの強化米八百五十円、白米七百九十円と六十円だけ高く、一日一人当り一円内外の経費ですむ。

百薬の効きめ
ビタミン入り

ポリライス配合の強化米食用効果は、ビタミン入りのため白米偏食が原因となる脚気（日本人の二割）を始め心臓肥大、口内炎、口角炎、結膜炎、発育不全、消化不良で初心者にはとくに懇切に指導する。なお二日午前九時から開設記念将棋大会を開催、会費百円（昼食付）賞品盛沢山、初心者を歓迎

◇ポリライス配合の強化米食用効果
①ホーサン水＝ホーサンを水の二%の割合で混ぜる②重曹水＝重曹を水の三%入れる③みようばん水＝みようばんを水の〇・五%入れる。
なお手洗水はクレゾール、ショー油を用いる。
☆…急に子供達の起居動作に注意しており、万一子供達がセキ、発熱、関節やのどの痛みを訴える場合は、一応流感にかかつたものとして最寄りの病院で早期診断をうける。病院ではアクロマイシン、テラマイシンを使用して応急処置を施すとともに、つばきを保健所を通じてビールス菌の摘出を願に依頼するか、診断が早い場合はこの処置でA型インフルエンザでも喰い止めることができる。

学園だより

◇磐城市小名浜一中の農繁休暇は六月十日から十五日までの六日間。
◇内郷高では六月二日午前八時半から運動会を行う。なお雨天の際は延期。
◇勿来市内小学校長会議は三十一日午後一時から錦小で開き、教科研究について協議した。
◇植田高等学校存続期成同盟会では二十九日午後一時から磐農高で懇談会を開いて存置問題について協議したが、強力に運動を続行することに決定した。

こん虫駆除
磐城市ではハエ、蚊のいない明るく住みよい生活環境をつくるため衛生班を編成、六月一日から衛生班（一班二名）が各戸を巡回、昆虫発生源に薬品撒布することになった。各戸巡回は月一回の予定。

若葉子供会が供養行う
勿来第一小一年生

佐藤喜さん（七）は昨年五月二十八日大日本炭鉱専用の四沢付近の軌道車（トロ）に挟まれ即死して満一年を迎えたが二十八日午後一時から同町若葉子供会（会長新藤照宝氏）が主催で現地の四沢で供養会を営んだ。

将棋研究所
磐城市桜木町にこんど磐城市将棋研究所が開設された。指導者は吉田昇四段、山川孝雄四段、宍戸利治二段、駒木根文男二段、吉田浜吉二級などで初心者にはとくに懇切に指導する。なお二日午前九時から開設記念将棋大会を開催、会費百円（昼食付）賞品盛沢山、初心者を歓迎

今晩のラジオ

◇NHK　一〇四〇KC
六・〇〇　子供の時間▼山彦ラツパ▼おやおやなあに
六・二〇　一丁目一番地
六・三〇　即興劇場
七・三〇　浪花演芸会
八・〇〇　天晴れ風来坊
八・三〇　緑の風
九・一五　話の泉
九・三〇
◇ラジオ福島　八〇〇KC
六・一五　赤胴鈴之助
六・五〇　音楽の小箱
七・一五　歌うダイハツ三輪車
七・二〇　歌のトランプ
八・〇〇　民謡うたの旅
八・二〇　サロンパスの浪曲
九・〇〇　平凡アワー
九・二〇　甚兵衛アワー

30日

民報映画案内

◇平市　四日まで
★世興館（七・一八）大江戸人気男（七・三六）人肌ぐも（三日まで）
★東映劇場（六・〇六）夢見城騒動記　底抜け捕物帖（八・二四）抜打ち浪人
☆ひかり座（六・四五）勇者の汚名（八・二〇）街道強盗（三日まで）
★平館（七・〇〇）勝利者（八・四八）暴力の波止場
★繁楽館（七・〇〇）インカ王国の秘宝（八・五五）無法の王者（三日まで）
★民劇（七・〇五）おしどり喧嘩笠（八・四八）ロマンス誕生（八日まで）
★平文化ニュース（八・二〇）河は見ている　マンガ　オーケストラの楽器（三十一日まで）
◇常磐市湯本
★湯本座　夜六時三〇分
果しなき決闘　最後の橋（四日まで）
★三函座　夜六時三〇分
曙荘の殺人　窓ぎわのらんこ（二日まで）
★常磐座　夜六時三〇分
青春の抗議　私は前科者である
ジャズ娘誕生（一日まで）
★国際　夜六時二〇分
雪国　山鳩　女の平和
◇磐城市小名浜　四日まで
★国際　夜六時五〇分
夜の河　人肌くも
★磐城座　夜六時五〇分
踊る太陽　女子寮祭（二日まで
★金星座　夜七時
肉体の報復　大江戸五人男
★銀星座　夜七時
誇りを汚すな　熱砂の舞（三日まで）
★東映　夜七時
地獄門の復讐　安鹿天狗角兵衛獅子

誕生日の運勢　三世相

三十日生
企業好きであり公の名誉と地位をほしがるが、口先だけの仕事はできない。無理なことにも熱中し、空想上のことを実際あるように話したりする欠点がある。これらに留意して着実な歩み方をしなければならない。

100貨店

病人を見舞う際に大きな声で話したり、気にさわるようなことを無意識に言って、却って病状を悪化させる結果になることがある。家人たちは相手が見舞いに来てくれた手前、遠慮して客のなすがまゝになつているのだが、これに気づかぬというのは全く無神経というほかはない。病人見舞いによく食べものを持参する人がいるが、ホントウに病人によろこばれるには好きなものを聞いて持参するとか、一般的であるお金をやる方が近代的だ。ものがフンダンにある時代にはものよりお金がものをいう。さて無神経ということだが、人は誰も神経はあるが、自分を守るとか、自分が楽しむなど自分のことにはノーマル（正常）であつても、相手のことを考える点で神経の無い人がいる。そのクセ相手から自分の神経にさわるようなことをされると無神経だと力む。こういう人が病気になるとどうなるだろう。

（龍人）

A型インフルエンザ
悪性流感の予防法

☆…今度の流感は四十度から四十一度の高熱、頭痛、鼻血、関節痛のどの痛み、下痢、悪感などの症状があり、ひどい場合はビールス性肺炎をひき起すということれまでにない強烈な症状になる。東京ではこのA型インフルエンザ用のワクチンを作つて都内の児童、生徒に予防注射を行つているが、とても地方都市や、特に石城地方をみたすだけのワクチンは望めないから、石城住民はA型インフルエンザを野放しにした圏内にいるということになる。

流感はつばきなどから伝染するもので、各家庭に出来る残されたただ二つの予防法はウガイだけ。最も伝染し易いのは四才から十一才までの子供だから、外出後は必ず手洗いにウガイをさせることが可愛い子供を流感から救う残された道。このほか指をなめることも考えられるので、同じく伝染後や食事前に手を洗わすことも必要。ウガイ水はただ水や塩水でも結構だが、次のウガイ水を調合するのが良い。

東京一円に猛威をふるつている悪性流感が修学旅行生徒に伝染して石城地方にも侵入し、小川中×衛生試験所伝染病研究室で調査の結果、A型ビールス菌によるインフルエンザと判つた。二年前、全国的にまん延したB型インフルエンザよりもA型は伝染力が強く、ビールス性肺炎をおこしやすい悪性なものだけに今後の伝染が危ぶまれる。そこでA型インフルエンザの予防法を三井医院長三井五郎氏（平市田町）に聞いてみた。

家庭

ウガイと手洗い励行

××××××××　××××××××

4才から11才まで伝染し易い
発熱の際は早期診断

××××××××　××××××××

×学校はついに二十九日から休校した。今のところ他市町村には侵入していない模様だが、厚生省

買物かご

弁当のお菜

毎日の弁当のおかずにはどのご家庭でも頭を悩しておられることと思う。特にこれから夏に入ると腐りやすく、といつて腐らないもの許りをでもだめで、塩であつてもいろいろな目先きの変つたものを二日おきぐらいに配色します。ただ塩物許りでなく少しずつほかのお菜を和えて入れますと、味覚の上からも健康上にもよく、喜ばれもします。

（平市　桜井みつさん・㊛）

塩モノでも同じもの許りでもだめで、塩であつてもいろいろな目先きの変つたものを二日おきぐらいに配色します。ただ塩物許りでなく少しずつほかのお菜を和えて入れますと、味覚の上からも健康上にもよく、喜ばれもします。

（平市　桜井みつさん・㊛）

DPの専門店　平市二丁目　くわな

開花亭のパン

DPはタナカ

ノザワの自転車
自転車　リヤカー　モーターバイク
各種御用の節は是非当店へ
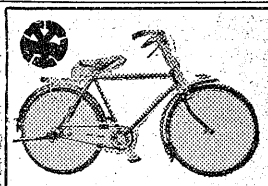
門馬自転車店
平市六丁目電（呼）551

眼科
平市仲田町ひかり座裏　電669番
明雲堂眼科医院
男幸　新妻

新しいDPは富士

最新　最高の品質
電気洗たく機
平市2丁目　古山電気　TEL 972

一番うまい★青星ソース

産婦人科
中田医院
平市材木町薬楽館前
電話一〇九七番

タイルと衛生陶器
綺麗な浴室　清潔な台所

タイル張工事には御予算による最上のものを当店タイル部専属タイル工により設計施工を致します。ぜひ一度御相談下さいませ。
武田陶器店
平市一丁目電2229　タイル部

書籍　文房具　事務用品　紙製品
魁文堂書店
平市才槌小路　電小売部313番　電卸売部1891番

内科　眼科
村松医院
村松義之
勿来市植田町本町（後宿側）

急募
▽十畳、八畳、四畳半▽くわしいことは面談の上決めます　姓名在社（九）

下宿
▽男女店員▽年令二十才前後▽通、住込可▽履歴書持参▽委細面談平市一丁目電一三三六サカイ食品店

急募
▽お堅蔵女中さん若干名▽委細面談優遇します　磐城市横町電二九四　玉屋旅館