夕刊
いわき民報
発行所
平市田町六三
いわき民報社
編集部　電381
広告専用　1222

石城から赤痢を一掃

冬期間の保菌検索

昨年罹病者など七千四百に実施

平保健所では三十二年度は管内から赤痢を一掃しようと一月三十二日から三月九日にかけ赤痢患者及びその家族、集團給食者多発地区住民、食品取扱業者七千四百二十八名に対し冬期対策として保菌検索を行う徹底的な赤痢予防を実施することになった。これは石城地方を無赤痢地帯とする平保健所創設以来始めての画期的事業といわれている。

保健所管内の三十一年度赤痢罹患者は百八十六名で、前年度より六割も増えている。このため冬期中にその絶滅をはかるべく保菌検索を実施することになったもので対象は昨年発生した患者とその家族、保菌者と家族二千七百五十名各市町村ごとの経過者及び家族、接触者二千百名。保育所、病院集團給食、環境不良地区、多発地区住民千七百七十名。食品取扱業者三千五百五十八名計七千四百二十八名に達する。なお検索日程は次の通り。

【患者、家族】平市二十二日（四百二十名）内郷市二十三日（三百名）常磐市二十四日（四百七十名）磐城市二十五日（百七十名）四倉町二十六日（二十五名）小川町二十八日（六十名）三和村二十九日（百名）川前村三月五日（十五名）好間村二月六日（五百九十名）

▼一月二十一日―三十一日、市町村経過者及び家族、接触者。

▼二月四日―九日、保育所、病院集團給食、環境不良地区、多発地区住民。

▼二月二十五日―三月九日、食品取扱業者。

流感ますます猛威

平市内は二人に一人の割で罹病

雨がふらぬため、遅まきの麦は芽が出ず、電力は不足して節電するといった事態を生んでいる昨今、特に空気が乾燥しているために無性の感冒が、まん延し、旧冬以来正月にかけて感冒にかゝった者は平市保険課の調べによると二人に一人の割という全く神武以来の大流行を来たしている。

同課では市内の各保険医の患者を調べたが、半分は肺炎、へんとうせん炎、気管支カタル、鼻カタルなど無性感冒によるものとわかり、医者にかゝらずにいる潜在患者を合め、推定して二人に一人の割でかゝっているとみている。今年の風邪はへんとうせん炎とか鼻血が出たり、各関接がいたんだりするなどいろいろ変つた病状を呈し市内の各薬局は例年になく風邪薬が飛ぶように売れ、これこそ神武以来の売行きだという。風邪薬の中でも特に抗性物質（オーレオマイシンとかクロロマイセチンなど）が多く売れ、無性のものはペニシリンは全然効果がないともいわれている。

成田山初詣で

常磐交通で募集

常磐交通では旧正の成田山初詣を募集している。初詣は二月三日午前五時平駅前発―夜十時半でも帰平の予定で一人七百円。

松井氏を推す

社党勿来支部

日本社会党勿来支部では去る十三日落田町荒川支部長宅で執行委員会を開いて議会解散に備え浜通より二名の候補者を出馬させる事に即ち双相地区より一名石城地区より松井松吉氏を選出する事に一決した。

配分委員会開く

磐城市では才末助け合い運動で集つた義援金品の配分委員会を十七日午前九時から市役所会議室に民生常任委員、区長、PTA会長、学校長など関係者四十名を招いて開く。募金の金品は旧正月前に市内貧困家庭に贈る予定。

水道管70ケ所破裂

平市、修理に転手古舞

平市水道課には連日、凍結による水道管の破裂の届出が殺倒、係員はその修理にてんてこ舞になっている。

旧冬三十日は五十件の破裂届があつたが、正月九日には零下六度五分の低温から百三十件という神武以来の記録をつくり、十三日の日曜日にも七十件の破裂届があつて係員十九名は休み返上で修理に当つた。

同課では今後も寒さがきびしくなるから特に水道の立ち上がりの部位に対する防寒装置は完全にし、夜は幾分水道の蛇口をゆるめて水を流し氷らぬようにする一方、朝方、水道が氷つているからといつて熱湯をじかにかけぬようにすること、でないと急に鉄管が膨張して破裂する時があるからと注意している。

工事費一億円を予定し

製氷冷凍工場の建設計画

十六日平安クで業者代表協議

平市農務課、商工水産課では平市に一大製氷冷凍工場を建設すべく昨年末、関係者と協議中だったが十六日午後一時から平安クラブに県水産課長、水産事務所長、県漁連、小名浜、江名、中ノ作、豊間の各漁業協同組合、平市食肉組合小名浜魚市場、養鶏組合、果樹組合、平市経済委員のほか平市の四つの青果物市場代表など約三十名を集め、その具体策を練ることになった。建設計画は総工費一億円で八千万円を農林漁業金融公庫から低利の長期融資を受け、二千万円は株式により一般から公募、うち一千万円は平市が与託し、利益があがるようになつてから返して貰う。建設予定地は綱宣町猪狩ホーム付近を予定、建物総坪数は五百五十六坪、事業計画をみると冷蔵收容量が三千五万貫（▼魚三千万貫でカンズメ製造用五万貫委託十万貫、自営十五万貫▼野菜、鶏卵が九万貫）製氷量は日産二十屯（百五十本）貯氷收容量二千三百八十屯、冷凍收容量二十二屯、所要冷却水量が長氏二十二度と仮定して二千九百立（毎分）となつている。この工場には曜詰工場も併置し、建坪二百三十・五坪を予定、作業場倉庫（二棟）汽罐室▼事務室など設け、曜詰製造機（一式）ボイラー（一基）トラック（一台）など施設、サンマを主に野菜果物、食肉などの曜詰を年間十万貫製造する計画である。この事業は株式組織にして市内の各関係者を中心に運営させるがそのため現在、平市内にある四つの青果市場を五市合併の将来を考え、これを一本化してこの冷凍事業にも協力できる体利にすべく、市当局がきも入りでこの日の打合せ会にも話合うことになっている。

小田吉次翁

（隅田川鉱業社長）好間村中好間字田中の自宅で療養中のところ十三日午後八時死去。七十七才。葬儀は十六日午後二時から三時まで自宅で告別式を行う。

同氏は好間村隅田川鉱業創始者で常磐炭鉱界の元老であつた。

江尻いくよさん（日本新聞協会編集部長江尻進氏祖母）

は老衰の為十三日午後一時死去。いくよさんは文久二年生れで本年九十六才。磐城市の最高令者であつた。葬儀は十六日午後二時より磐城市上町八の自宅で行う。

なお江尻いくよさんの遺志により同家では小名浜第一婦人会、磐城遺族会、磐城福祉事務所へ各五千円、磐城消防署へ三千円計一万八千円を寄付した。

渡部課長義父

平市渡部課土木課長義父竹次郎氏は去る七日午後十一時二十分死去、七十七才告別式は十六日午後一時平市菩提院で行う。

こん夜断水

堂の前方面

平市水道課では十四日夜八時から十五日午前二時までの間に平市堂の前（平製作所裏）の消火栓修理工事のため、堂の前と長橋町の一部を断水する。

一万トン岸壁の完成へ

くい打ち工事始まる

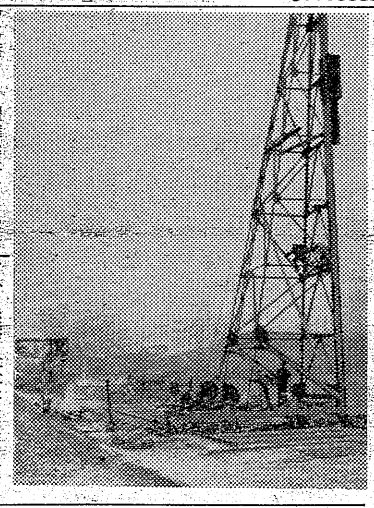

省小名浜港工事事務所直営で完成が急がれている、とくに三十一年度内竣工予定の事業についてはどしどし工事が明けた新しい年とともに運輸貿易港として躍進途上にある磐城市小名浜新港の一万トン岸壁建設工事は明けた新しい年とともに運輸

ツチをあげて施行、十二日から既設の橋型グレーンの脚部の基礎工事に取りかゝる、現在の脚部の基礎から更に南へ埋立てた一万トン岸壁内に基礎レールを百四十八米延長するもので先ず末口二十㌢、長さ十二米の松丸太六百本の杭打ち作業が高さ二十米のヤグラを組んだ特設した電気式杭打ち機によって始められる。なおこのほか来る三月までには工事費五千七百万円を投じて埋立て締切りのため打込んだ三百五十六枚の鋼矢板（一枚長さ十七米、巾五十㌢）上部のかさ上げ（延長百五十七米）港内側の延長百五十米、巾十五米八十㌢にわたる表面エプロン舗装工事西側岸壁の波受け提（延長百四十六米）工事、ゴム製防舷材の設置などが行われる。

なお橋型グレーンの電気設備の改善工事が三十二年度予定事業になるので一万トン岸壁内でのクレーンの運転は来年度からとなるわけ。

【写真は一万トン岸壁に特設中の杭打機】

四丁目で永勤者を表彰

会長に小野氏

平市四丁目商店会では十二日午後六時より四丁目マルトモホールで三十一年度総会を開き❶年末、年始売出し決算報告、❷三十一年度会計報告を行つたのち、会長に小野栄二氏を選出、役員は会長一任と決定した、またこの席上四十二年間百沢商店に勤めた鈴木蔵吉さんほか三十九名の永年勤続従業員の表彰を行つた。受賞者次の通り

▼丸友書店山口芳雄（二五）蛭田光雄（二〇）白川一森（一九）大谷マツ子（一二）引地英子（六）鈴木芳久（六）丹野美佐子（五）植木敬子（五）▼百沢商店鈴木蔵吉（四二）本多春蔵（四〇）荒川金兵衛（一七）山本キヌ（一二）大橋高一（九）根本広安（五）吉田功（五）武内信之（五）▼伊勢屋渡辺正（五）▼つるや渡部武男（六）佐久間貞良（二〇）小林七郎（二〇）阿部軍平（二一）卯東定勇（七）▼袋屋、沢崎陸奥男（一六）▼十一屋、中野マツエ（一五）▼丸重、鈴木琴子（八）▼丸友食堂、斎藤雷司（五）▼丸市屋、深瀬勇（二四）志賀直三（一一）渡辺正（五）▼宍戸屋、国井忠（五）▼関内薬局、吉田勇（六）▼万屋、草野幸子（八）▼山吉、渡辺敏勝（五）▼根本園、江尻サツエ（七）▼鱧興、武田武志（五）▼小野栄阿久津吉市（九）天野清信（五）志賀芳雄（五）▼関内薬局、有田部義雄（一一）服部谷子（六）カツコ内は勤続年数

【写真は表彰式】

平でネジミ退治

平市衛生課では一月二十日から二十五日まで市内のねずみ駆除を実施する。駆除薬は支所管内は十六日まで、旧市内は十七日まで配布する。

天気予報（十四日）

【今晩】北風、晴。

【明日】東風、曇のち雨または雪

海上　今晩おだやか、明日は次第に風波が高くなる見込み。

あけましておめでとうございます
今年もお引立のほどお願い申上げます
◎会員の店
あるが
平市銀座通り電223
支店　平市四丁目

美の女王からのプレゼント！
白元
洗顔に 化粧用・防肌用
お化粧品はマーガレットを！
薬局あこう
平・銀座 電44

タイルと衛生陶器
綺麗な浴室　清潔な台所

タイル張工事には御予算による最上のものを当店タイル部専属タイル工により設計施工を致します。ぜひ一度御相談下さいませ。
武田陶器店
平市一丁目
電229　タイル部

明治大帝御大祭に献上
御嘉納銘菓
登録商標
銘菓　桃の井
製造本舗　金澤屋
平市一丁目電327

会津清酒
大関
やまとがわ
平・材木町
大喜多や
電1722

和洋家具
御婚礼調度品
平木工産業
平市佃町電774

味で売れる…
三色　鶏卵焼（けいらんやき）
一個　一〇円
ハトヤ
平駅前電908

平火力発電所 フル運転を開始
電力事情悪化の緩和へ

常磐炭鉱平火力発電所では、最近の電力事情悪化のため、十四日早前十一時から三基の発電機をフルに運転、毎時一万三千キロワットの発電を出すことになつた。このフル運転は三月中旬まで昼夜兼行で行く予定で、同発電所の調べによると、常磐炭鉱で使用する電力は毎時一万六千五十キロワットで不足分の三千五百キロワットは東北電力からの供給を受けることになつたもので十三日までは九千五百キロワットの発電を行つていたこれは最近の電力悪化に伴い、東北電力会社から自家発電を持つたところではフルに運転するようにとの勧告があつたためである。

一方古河好間炭鉱火力発電所では毎時六千キロワットを発電し、同炭鉱で使用する四千キロワットと二千キロも上廻り逆に東北電力に供給している。【写真はフル運転する平火力発電所】

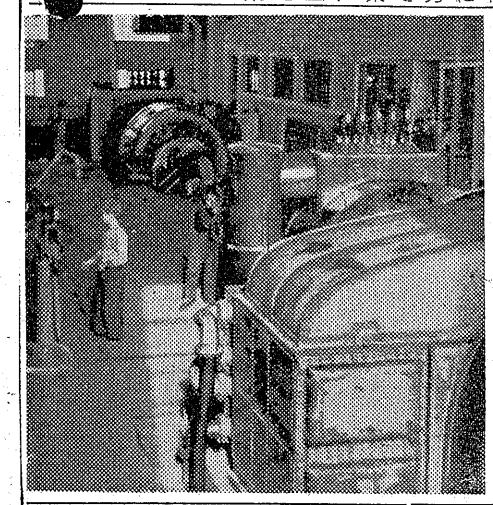

磐城署で寒稽古

磐城署では寒稽古を十二日から二十一日まで同署道場で始めた。剣道、柔道の二種目で日曜日祭日は除く。土曜日は午後一時から三時まで、その他の日は午後三時から同四時まで。なお一般希望者の参加を歓迎している。

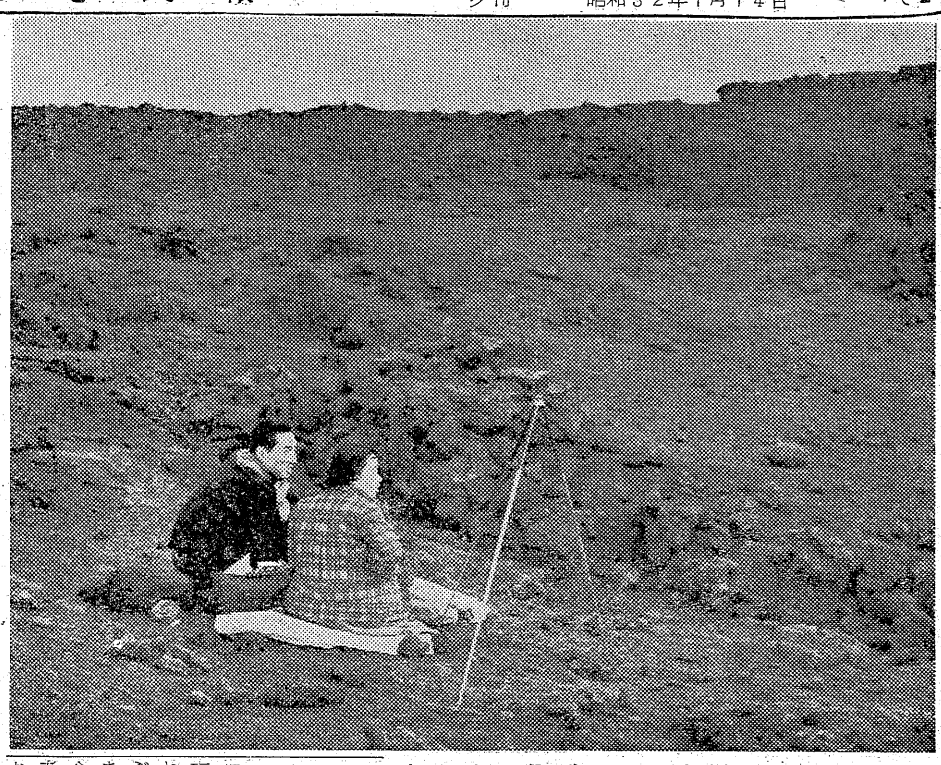

勤労者写真
二席入選
「三原山のアベック」
芳賀 二三男氏作

浜通り第一回勤労者写真四ツ切の部。（日本水素）／

絞り八、露出二百五十分の一。エルモレス、ズイコー三・五。

【評】　田中春雄

ぱく然としたどういつた場所では写真にまとめ憎いところですが、題名通り二人のアベックがバックの三原山の溶岩の感じを良く出したなかで、上手い構図にまとめられている。これは人間だけでは死んでしまうのを三脚に据えた写真を入れて、二人の別世界的気分を表現することに成功した。こうした遊覧地では場所の選定が難しいものだが、誰もいない場所での二人だけの楽しさをつかみ、二人の視線が同じ個所を視ている点もアベックという感じを強くしている。おそらく曇天時の朝だと思われるが黒いバックに二人の白い顔が浮き出させた技法が特に良く、露出も適正だしカメラマングルも申分ない。また仕上げも大変結好でした。ただ、難をいえば空を多く出し過ぎた感がある。もう少し上をトリミングすればもつと溶岩の雄大さが力強く表現出来たようです

神社側は反対意向
常磐市内での配札所設置

常磐市開船金刀比羅神社例大祭は本年は二月九日（旧一月十日）行われるが何しろ人出十余万にも及ぶというこの地方きつての大祭である。で常磐市観光協会、温泉組合商工会議所、市役所などの関係者が去る十日集まつて誘客策のなかで金刀比羅神社の護摩札配札所を常磐市内に設けて参詣者の便宜を図ろうということが出た。これについて金刀比羅神社当局では早速世話人会を開いていろいろと協議の結果

神聖な護摩札を商品的に考えられることはもつての外であり、したがつて配札所など設けて配札すべきものでもない。神聖なる社殿において護摩札をたき祈りをこめたものが護摩札である。

市当局の計画については賛成すべきでもないし、配札所などもちろん設けるべきものでもないとあつて配札所設置については神社当局では全然その意志の無いことを示した。しかし神社側としても参詣客が市内へ流れ込んで行く対策については考慮しており何らかのよい策を考えて市当局とも懇談してその策を樹てることになつている。

園児を募集

常磐市開船明徳幼稚園（園長金子重義氏）は二月末日締切で園児百二十名を募集中、本年から満四才から受付ける。開園は四月三日

日本人形の無料講習会

平商業編物技芸学院（平市田町二丁目）では東京から講師石上歌子さんほか二名を招き廿六日午前九時廿七日午後四時の二回に亘り日本人形の無料講習会を開く。申込みは廿二日まで。

茶道も見る
平二小読書会

平二小読書会は十六日午後一時半より二小家庭科室で開かれるが、同会では新春を寿ぎ平地方初のこころみとして表千家の高弟を迎えて茶道のお手前拝見を行うことになつた。主人には家元千宗左慶弟子表千家東北支部副支部長川井信子夫人、客人には同県連合会平支部長岩佐照子夫人が当ることになつている。これについて❶千供のしつけ方❷PTA婦人会文庫の借し出しについて話し合いを行う。

ひかり座再建成る

さる七日の火災で半焼した平市ひかり座では鈴木建設（社長近藤一利氏）の設計施工で昼夜兼行復旧工事を急いでいたが、予定通り十日を迎えて表千家の高弟を迎えて茶道のお手前拝見を行うことになつた。主人には家元千宗左慶弟子表千家東北支部副支部長川井信子夫人、客人には同県連合会平支部長岩佐照子夫人が当ることになつている。これについて❶千供のしつけ方❷PTA婦人会文庫の借し出しについて話し合いを行う。

水品チーム優勝
草野地区一周駅伝競走開く

平市草野青年団主催、草野地区一周青年駅伝競走は十三日午前十時半より九チームが参加して草野中学校を発点に七区、二十四キロのコースを直つて終始激戦がくりひろげられ、後半調子に乗つた水品チームが一時間十四分二十五秒の好記録で優勝した。成績次の通り

❶水品❷六十枚❸北神谷❹絹谷

【写真はゴール】

西区が優勝
磐崎坑青年の駅伝

常磐市磐崎坑青年連合会の青年会対坑駅傳は十三日午前九時から五チームが長倉通勤区世話所前をスタート、山神社前ゴールまで一九・二キロを八区に分け鉄脚を競つた結果、西区チームが一時間八分十秒で前年に引き続き優勝した。

❶西区❷北区❸通勤区❹努力寮❺南区

東和映画提供　15日―21日

復旧感謝特別55円興行　話題作の2本立

明日の希望を求めて港町に流れついた若き男女の心に燃え出た最後の恋の芽を暗い過去の影が

監督アンリ・ヴエルイユ　主演 フランソワーズ・アルヌール　ダニイエル・ジエラン　トレヴア・ハワード

過去をもつ愛情

マリナ・ヴラデイ主演
監督アンドレ・ミジエル

野性の誘惑
湖水の奥深く恩讐の身を果てる呪われた処女!!

御挨拶

ファンの皆様御迷惑をおかけ致しましたが、昼夜兼行の突貫工事で明15日首尾よく落成致しました半焼後わずか一週間にて完成致したのは、日頃よりのファンの皆様の御べんたつの賜ものと存じ衷心御礼を申上げます。

何卒建築界の粋をつくし、文字通り再び映画の殿堂となつた当館に御支援を願います。

平市田町五五電話一三三八番　ひかり座

御挨拶

ひかり座復旧工事が予定通り完成いたしましたのは皆様の御指導御鞭撻のおかげと深く感謝いたしております

ひかり座復旧工事設計施工
鈴木建設株式会社
取締役社長 一級建築士　近藤一利
本社　常磐市吹谷53

授業を返上水運び
江名の水飢饉愈よ深刻

磐城市江名上水道はその後も雨が降らないため水不足は深刻で特に高台にある江名小学校（校長小松兼次郎氏、在校児童八百六十四名）では水道の水圧が低くて一日六時間の時間給水でも水が一滴も出ないので同校の一日の使用量飲料水七石、雑用水四石計十一石の確保に手を焼き八日の三学期に入って以来六年生五十八人を午前と午後の二回に亘り三時間の授業を返上して約三百米下の漁業家から水を貰いバケツで汲くみを行っているが、これでも水が不足しているので十四日からは全校生が水筒やビール、サイダービンなどに自分の飲む水だけつめて通学することになった。

このため同校PTAではこれが対策として十二日会長佐藤徳太郎氏ら代表約二十名が市役所に押掛け「せめて学校の飲料水位は確保したいから市で給水車を繰出して欲しい」と陳情する一方十三日午前十時よりPTA評議員会を開き六年生に授業をさせないで水汲みを行うのは困るから十四日から学区を四つに分け交代で父兄が一斉にバケツを持って寄り学校が漁船から貸りた貯水タンク、樽など約十二個の二十石入り容器に水を付近の井戸から運ぶことになった。

同校は約四年前にも学校裏の井戸水を使用したため児童約二百四十名が結膜炎にかかった事があり学校わきに井戸があっても使用出来ず昔の古い三十石入りのタンクは防火用水として確保しておかなければならないため雑用水にも使用を禁じている。またこの水キキンで同校の完全給食も続けて行く上に困難を極めなるべく水の使わないパンとミルクを給食に利用しているが、それでも容器の洗滌などに水は必要なので学校当局もすっかり頭を痛めている。

一方市街地の給水状況は雨が全然降らないため朝晩一日六時間の給水も各家庭で眼の色を変えて水を貯えようとしているため水道の水も細く場所によっては時間給水になっても水が殆んど出ないと云う状況にあり、特にイワシ漁の好転により他県からイワシ船が沢山入港している中の作、江名漁船も困るので回船誘致上重大な支障になると関係者を嘆かせているが、水がもっと欠乏すると地元の漁船からも敬遠されそうな形勢にあり、漁業家もこの水キキンにはすっかり頭を痛めている。

なお磐城市では水源の見透しが暗いためこれまでの六時間給水をさらに短縮、十二日から四時間半の給水制を強行し始めた。

【写真は授業時間を返上して水運びをする児童たち】

ついに名案出ず
内郷市協議会　九州方面視察に決る

【既報】内郷市の常磐炭鉱企業合理化案内郷鉱廃止にともなう市会全員協議会は十一日に引き続き日曜日の十三日午前十時より市議事室で開かれ、この重大危機を突破するため協議を続けたが、遂いに具体的名案が出ないまゝ同市と同様運命をたどった九州方面の各市を視察することに決定。各委員会から四名の代表を選び計十九名の議会代表が十六日より十泊十一日の予定で九州の博多市並びに小名川方面をつぶさに視察することになった。この視察から内郷市に適した先進各市の長所をドシドシ取り入れて今後の対策を立てることになり、結局具体案は視察の報告を待ってということになった。

なお出発は十六日午前五時十九分平発列車。

紅一点もはいる
福場氏優勝きのう初射会

平弓道会の初射会は十三日午後二時から平市松ガ岡公園内の弓道場に於て十名が参加して行った。高校生を交えた男子軍の中に紅一点の平一中柳沼美枝さん(三)がその確かな腕を発揮、注目を浴びた。柳沼さんは昨年十月の国体に、一般女子の東北代表として平三中の古川トヨ子教諭(四)＝五段＝と共に出席し、活躍した阿段の腕を持つ女流選手で、特に女子で五段を持った古川さんは東北でも珍しい存在とされているが、この日は日直のため欠席、柳沼さんは用事のため途中で中止しなければならなかったため、参加者は残念がっていた。成績次の通り。

優勝　福場良平、二位伊東辰夫　三位高根沢秀雄、四位佐藤勝信　五位吉田新治郎

【写真は紅一点を交えた平初射会】

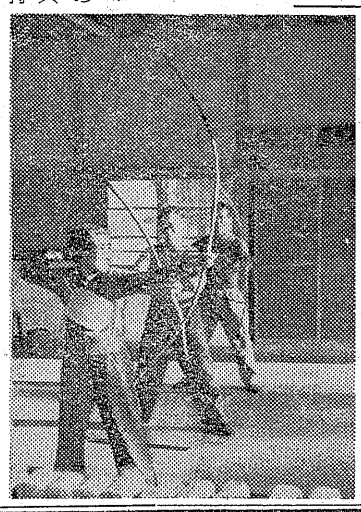

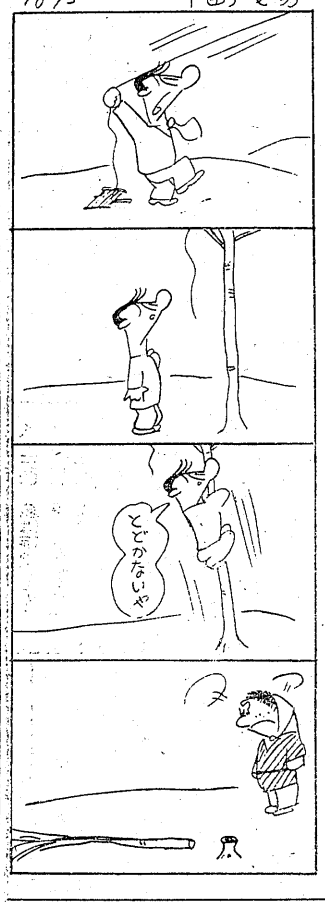

船上で喧嘩
刺されて重傷

海上保安部巡視船わきに係留していた漁船の上で喧嘩をしていた漁夫が傷害現行犯で逮捕された。一十三日午前一時ごろ磐城市小名浜港二千ㅌ埠頭に係留中の青森県八戸市港町字浜須賀一四秋山熊五郎さん所有旋網漁船第二十三成田丸（二八ㅌン）の甲板上で同船乗組漁夫戸田巌(三)と僚船の第三十成田丸乗組漁夫大館竹四郎(三)は酒を飲んだ上でさゝいなことから喧嘩となり大館は戸田を刃渡約六㌢の出刃と酒ビンで背部及び右足などに突きさし全治三週間の傷を負せたところを隣に定泊していた小名浜海上保安部巡視船あさちどり（三百ㅌン）の当直士官山崎加雄保安官に傷害現行犯で検挙された。

バイで衝突重傷

常磐市役所運転手大内健治さん(三)は十四日午前九時ごろオートバイを運転中、同市宝海地内で鉄道のさくに衝突、顔などに裂傷打撲を負い診療所に収容されたが重態

記念品に、御贈答用に!!
入名織込タオルと本染手拭
納期約十日間
馬目染工場
平市五丁目電558

お知らせ
橋本守
右者今般都合により十二月末日を以つて当社を解職いたしましたから今後同氏とは何等関係がございませんので紙上を以つてお知らせ致します
昭和三十二年一月十二日
平市三丁目（電二三三）
石川ミシン商会

婚礼の簡素化の時代にそつた婚礼の仕出しは
磐崎の野木商会へ
常磐市湯台（電二四三番）サシミ
★急募小型（プリンス）運転手、優遇す

肛門科　外科
上田醫院
平市開町（平局裏通）電話二二九番

○看護婦　家政婦の御用命は
電話三〇七番　平看護婦家政婦斡旋所
労働大臣認可
○親切丁寧な看護婦、家政婦へ利用下さい　平市南町

金刀比羅神社大祭祈禱神札の申込み受付け授与について
当社例大祭の当日護摩札配札所を常磐市内に設置するかの如く一部新聞紙上に報道されましたが当社としては右のような事は行いません。從つて御祈禱申込み受付および御祈禱神札の授与は例年通り社務所において行います。神社以外においては授与いたしません
なお本年の例大祭は二月九日（旧一月十日）執行いたします
一月十三日
常磐市関船
金刀比羅神社社務所
なお当神社においては昔よりハガキによる前申込みを受付けておりますから遠隔の方は必要事項御記入の上当社社務所宛前日までに必着するよう御申込み下さい
有は一番祈禱（午前一時執行）の上午前七時より社務所内神札授与所でお渡しいたします

売家屋
▽住宅向、平家二十坪、三間、風呂場付、水道便有　姓名在社（一）
常磐市宝海電四一〇小沢ネーム製作所

急募
▽男女見習工▽中卒十八才まで▽通勤可▽委細面談
常磐市宝海電四一〇小沢ネーム製作所

募集
▽女店員▽年令十七＝二〇才▽通勤、住込可▽委細面談　常磐市中央通り電三六七の乙　作山喫茶部

男子
店員若干名▽新制中卒程度▽通勤、住込可▽優遇す
委細面談平市松ガ岡公園前電六八九吉村ガラス商工

専売特許　能率風呂　野内商會
平四電一二〇七八

祖母江尻いくよ儀十三日午後二時九十六才の高令を以つて死去致しました　茲に生前の御厚誼を深謝し謹んでお知らせ致します
追つて葬送の儀は十六日午後三時より自宅出棺安養院に埋葬致します
昭和三十二年一月十四日
磐城市上町八
喪主　江尻進
親戚総代　江尻通　箱崎庄平　鈴木政武　酒井専治　江尻登典

故野木イク儀永らく病気療養中の処一月七日午後十一時十分七十七才を以つて逝去諸事の都合上ダビに付しました　茲に生前の御厚誼に対し深謝し謹んで御通知申上げます
追而葬送の儀は一月十六日午後一時菩提院に於て告別式を執行致し同十七日午後一時郷里相馬郡鹿島町横手門馬勝意宅に於て納骨式を施行致します
昭和三十二年一月十三日
平市旧城跡七
葬儀執行者　喪主　渡部俊治郎
親戚総代　門馬紀
友人総代　門馬勝力
同志　門馬意久
親族総代　門馬治郎

父門馬竹治郎儀永らく病気静養中の処一月七日午後十一時十分七十七才を以つて逝去諸事の都合上ダビに付しました　茲に生前の御厚誼に対し深謝し謹んで御通知申上げます
追而葬送の儀は一月十六日午後一時菩提院に於て告別式を執行致し同十七日午後一時郷里相馬郡鹿島町横手門馬勝意宅に於て納骨式を施行致します
昭和三十二年一月十三日
平市旧城跡七
喪主　門馬紀
親戚総代　門馬勝力
友人総代　門馬治郎
田賀意久
吉田知治

父小田吉次儀予て療養中の処薬石の効なく一月十三日午後八時逝去仕りました　茲に生前の御交誼を深謝し謹んで御通知申上げます
追而告別式は一月十六日午後二時より三時迄自宅に於て相営み申上げます
昭和三十二年一月十四日
好間村
隅田川鉱業株式会社

当社々長小田吉次殿永らく病気療養中の処薬石の効なく一月十三日午後八時逝去仕りました　茲に生前の御交誼を深謝し謹んで御通知申上げます
追而告別式は一月十六日午後二時より三時迄好間村自宅に於て相営み申上げます
昭和三十二年一月十四日
好間村中好間字田中
嗣子　小田亀太郎
親戚総代　松本栄一
佐藤忠助
外一同
友人総代　野崎満蔵
鈴木栄一

むらさき会の新春演奏会

あす本社ホールで無料公開

新琴曲むらさき会では明十五日午前十時から本社ホールで、この度教授の免許をうけた。伊藤玉紫惠（平市柳町五）、安斎玉紫保（平市田町七二）、石井玉千紫（平市古鍛冶町十六）三名の披露を兼ねて、新春演奏会を無料公開することになつた。なお同会では二月十七日東京サンケイホールに於ける在京三面大会、並びに三月六日ヤマハホールに於ける坂本勉リサイタルにも師範大森玉紫都ほか前記三名が出演することに決定した。

勿来で母子福祉大会

勿来市母子福祉大会は十三日午前十時から錦公民館で開催し事業経過の報告があつて県連合未亡人会長金成キミ、母子相談員鈴木ハツ子両女史より母子の性格についてのお話と会員の安島ヨシ、矢戸キヌヨさんの体験談があり、更に母子会としては「明るい母子家庭」をスローガンとして活動を開始する事になり来賓幾、坂本市議、市内各学校長、本多福祉事務所長市理事者の祝辞と会員のレクリエーションがあつて幕を閉じた。

書評

氾濫 第四号

三野混とん、日野利春、加藤四郎の三氏が新たに顔を見せている。三野氏の「地の果」は孤独に徹しるところまで美しくなるかと思わせる。日野氏の「有難と宣告」はイデオロギーの点でもきわめて特異なものだが表現上のくどさで損な作品。加藤氏の「それから」は傑雄だがこれ以上弱くなるときけん。成田氏の「星」はせんさいな神経で完全なものとなつている。高杉、加藤一好、砂押、鈴木各氏とも長短それぞれだが、ノートの高杉氏の短評は現代詩を学ぼうとする者には非常な参考になる。本誌も本号あたりでこの種の雑誌としては上の部に達したようだ。—A5・24頁・30円・平市氾濫社発行—（A）

酉年の誓い

市民の警察として

荒 林之助

明治四十二のとり年生れ。はからずも月給トリとなつてから二昔あまり、トリもの帳を開いても、半七のような目ざましい功名談はない。

「とり」といえば通常「にわとり」のことを指すようであるが、わたくしは、広く鳥類のことを考えて見たい。鳥類は、もとはは虫類から進化したものだそうである限りない大空に強いあこがれを持ちつつ、大地をのそのそはいまわつていたのが、幾万年か、あるいは幾十万年の間にのぞみがかなつて、自由に空を飛べるようになつたものであろう。

この年は、「県民のため、市民のための警察」という一大目標に向つて、たとえ目立たなくとも、着実に一歩すつ近付くよう努力することをわたくしは誓いたい。庶務、人事関係を担当する自分としては、百二十余名の署員が、少しでも明るく、愉快に健康に勤務できるよう仕向けることが大事であろうと考える。

（平署警部補）

今晩のラジオ

14日

◇NHK 一〇四〇KC
六・二五 名作劇
七・三〇 三つの歌
八・〇〇 お父さんはお人好し
八・三〇 私は誰でしよう
九・三〇 民謡をたずねて
一〇・一五 街頭録音

◇ラジオ福島八〇〇KC
六・〇五 童話大丸という笛
六・四〇 永遠に答えず
七・三〇 落語二題
八・〇〇 幸運アベック劇場
八・三〇 歌う遊覧船
九・〇〇 お笑い歌謡劇場
九・三〇 コロムビアアワー
一〇・〇五 名作アルバム

民報映画案内

◇平市 十四日まで
★世興館（七・一一）高校生と殺人犯（八・一六）あばれ馬
★東映劇場（七・一五）七つの誓い二部（八・五〇）恐怖の空中殺人
★ひかり座（臨時休館）
★平館（六・五五）土俵の鬼（八・三八）白磁の人
★聚楽館（七・〇五）放浪の王者（八・五〇）禁断の惑星（十六日まで）
★国際劇（六・五五）おしどりの間（八・三三）男の花道
◇常磐市湯本 十四日まで
★湯本座 夜六時二〇分 流れる愛情物語
★三函座 夜六時三〇分 りんどうがらす この世の花
★常磐座 夜六時二〇分 魔像 母乳雀
◇磐城市小名浜 十四日まで
★国際 夜六時三〇分 ラドン おしやべり社長
★磐城座 夜七時一〇分 霧の音 誘拐
★金星座 夜六時三〇分

誕生日星占の運勢

三世相

十三日生 努力家、熱心家とも云うべきで、無形を有形にする才能、その才能を助ける天禄もあり、次第に富んで人を喜ばせ、その思想や事業は世代を先行して模範となるものがある。たとえ財無き家に生れても卑屈になつてはいけない。よい将来がある。

十四日生 この日生れの人は十三日生れと似ている。但しこの人は幾度か立ち返る。晩年は小さくとも堅実な仕事に生きることが大切です。

100円店

ゴルフの水石山頂上にシメ縄が張りめぐらされた大きな岩石がある。この岩の上のくぼんだ処に雨水が貯つている。この雨水が乾し上がるとその年はかん魃になるといういい伝えがある。ところが昨年十月末、この水が一滴もなく無くなつた。水石山の風物名がいたずらして汲み出したらしいその祟りでもあるまいが、ここ二月ばかり全然雨水がなく、流行のドライ調が天候までも支配して人間社会はどこもかしこもドライアンドドライ。鼻血が出たり、腰が痛んだり非情な病気まで大流行。火の神はドライの風に乗つて火遊びに大奮。電力は雨水のストで節電のさわぎ。日本人は皮膚的にもドライ調の大陸性気候にはあわないらしい。無理にドライを好むと発熱のあまりクサ？が出来てみにくくなるくらいが精んです。

（龍人）

★★★