夕刊 いわき民報
発行所 平市田町六三
いわき民報社
編集部 電381
広告専用 1222

じゃんがら
★旧年末御贈答用地方発送承ッております
小鋪 みよし

きょう各地で成人式挙行

平で記念手拭贈る

西沢元学長の講演聴く

平市の成人式は十五日午前九時半から平市公会堂に各方部から千余名の成人が出席して盛大に開催された。成人になるのは昭和十二年生れの者で平市だけで男女千百四十二名の多きに達した。この日、長谷川教育長の開式の辞についで君が代が斉唱され、諸橋市長の式辞、記念品（手拭）が授与され、来賓の祝辞、成人代表として平市二丁目渡辺幸吉君の答辞があり、続いて先きに応募した成人の日に関む感想文で当選した渡辺幸吉君と平市荒田目字山根の鈴木ミチ子さんが立派に朗読、諸橋市長の音頭で万才三唱があつて、元福大学長西沢喜洋芽氏から「民族主義と日本」と題する約一時間にわたつて感銘深い講演が行われ、レクリエーションがあつて正午過ぎ閉会した。

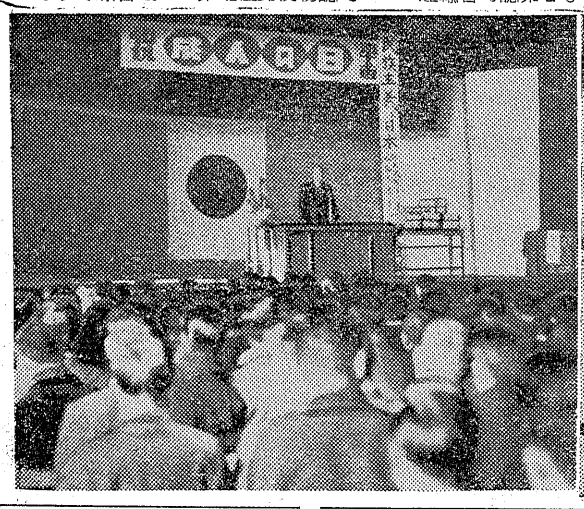

【写真は記念に贈られた成人の手拭と成人式】

内郷市の成人式は午前九時より浅野記念館で催され、記念品に印鑑が贈られた。今年成人式を迎えた人は男子二百六十名、女子三百二十名計五百八十名（十三日調べ）で昨年の六百十名と比べると減少している。然し届出の無い者もあるので実数は去年と大差ないものと見られている。式場は部落別に集つたが、しばらく顔を合せなかつた人々も久々に一堂に会した。回顧にふける人々もあり、友人のあまりに変つた様子にしばし間違える人も出る仕末でなごやかなものだつた。式は先ず市長の式辞、議長らの祝辞がのべられたのち映画会が催された。

磐城市の成人式は市教育委員会主催により十五日午前十時から小会浜第一小学校講堂に於て今年成人を迎えた一〇四八名（男五二一、女五二七）の中約六五〇名が出席して開かれた式は高木教育長の挨拶、三代市長の式辞などあり、成人者の代表として岡部哲也（渡辺）吉田ハツエ（泉）の両氏が決意を述べた。記念品として〝成人〟とそめ抜いた手拭と成人証書を贈り前途を祝福した。午後はレクリエーションとして演研葉桜の〝縁談十五分前〟やコーラス（さいなみ）映画（川風）などを行つて同三時頃閉会した。

勿来市の成人式は十五日午前十時から植田小学校講堂に大人えの期待を胸に抱いた八百六十五名（男四百三十五名女四百三十名）が招かれて開き、古川市長代理芳賀助役の成人式辞ののち、成人証書と古川市長揮号の「歳月、人を待たず」とした手拭が総代の塩田由紀子さんに授与された。来賓の赤津市議長、佐久間教育長、柴田署長、間宮連青会長からそれぞれ祝辞があつて、錦町山野辺たね君が元気に答辞して式を終了。引き続き四倉高校教諭塩谷敏女史の「成人式に寄せて」と題する講演があつた。

常磐市の成人式は十五日午後一時から湯本公民館で挙行した。本年度の成人は六百二十余名で、成人証書の授与、記念品（ネクタイ止め、ブローチ）を贈り広募の記念論文の発表が行われ福大前学長西沢喜洋芽氏の講演があつた。次いで映画野口英世の少年時代を上映、成人の日を祝福した。

大人になつた感想

十五日は成人の日、今日から十代の生活に別れを告げ、成人として連加盟もなつて愈々直の独立の国として国際社会に復帰致しましたが、この年に成人の日を迎えられた新たな感懐で実社会に働く若人たちの前途はますます責任、重且大と思います。二十年間はぐくんできた家庭のようじびもまた格別と思います。さてこの意義ある年に成人の日を迎えられた若人たちが一体何を考えているか—本社は次ぎのアンケートによつて二十代に入つた若き成人たちの感想をたゞしてみました。

アンケート

❶始めて選挙権を得ることになりましたが、貴方は何党を支持しますか
❷アプレとか太陽族とか騒がれていますが、貴方はこれをどう思いますか
❸大人の社会に対して何か批判することがありますか
❹成人になつて先ず何を希望しますか

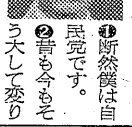

田中カメラ店員
新妻一男

❶断然僕は自民党です。
❷言も今もそう大して変りはなく、唯太陽の季節とかそれに類した映画の上映に依つて太陽族と言う言葉が俗語化しましたけれども、観る大人の解釈にもよるのではないでしょうか。昔だつてそうした人種もあつたと言う人も居ようか。丁度ハシカみたいに出なければならないようなもので、少し時期が経てば考えるんじやないか—批判するようになると思います。
❸体中年層の人ですけど古い考えが少くなり、子供や社会に対する理解が深くなつて来たように思

平市教委事務局
根本稔子

❶党派別より人物本位です
❷一時の流行ではないでしょう。丁度ハシカみたいに出なければならないようなもので、少し時期が経てば考えるんじやないか—批判するようになると思います。
❸体中年層の人ですけど古い考えが少くなり、子供や社会に対する理解が深くなつて来たように思
❹今までのテンエイジャー的気持を一変し、新しい気持で世の中を進み度いという気持が湧いてきました。大人になつたという自覚が出て来た訳ですよ。

（平市胡桃沢）

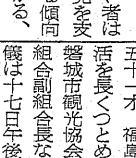

国民金融公庫平支所
中根太喜也

❶若い者は革新党を支持する傾向にあがる、現在の保守党は漸進的な政策もとり入れている点で必ずしも革新一辺倒にはなりきれない。
❷アプレとか太陽族といつてもその生活になじんでみなければハツキリしたものがつかめないと思う一時は自由ほんぽうなその生活に入つてみようと考えた時もあつたが、家庭とか職業を考えるとそんな危険なところえは仲々飛びこめないもの。それだけに単純でないとアプレにはなり切れないのじやないか。
❸農村育ちの性か特に大人の社会の迷信の多いのにがつかりする。もつと近代的な科学性を尊重し、研究するようにして貰いたい。
❹十代だと子供子供で馬鹿にされたようでしたが、これからは責任をもつ社会人として新たな気持で進んでいきたい。

（草野下神谷）

旧正に二ツのバス旅行

会員を募集

常磐交通では旧正のバス旅行二つの会員を募集中である…一つは二月一日出発東京浅草一泊二日帰着で春取、鹿島、成田山、靖国神社めぐりのコース、会費千九百円。他の一つは二月三日出発日帰りで成田山初詣で、会費七百円。申込みは同社観光課あて。

定時制高校の体験発表会

矢吹佐市氏（常磐市栄田旧湯本町議）十五日午前七時四十分死去した、七十八才、葬儀は十七日午後二時より磐崎下船尾古内ぼん音寺で執行される。

同氏は大正十四年、現在の湯本一小移転問題の功労者。

門馬一氏＝磐城市横田玉屋旅館主＝は十四日午後十一時五十分ごろ脳溢血のため自宅で死亡。五十一才。福島師範を卒業教育生活を長くつとめ、前市教委一期、磐城市観光協会理事、小名浜旅館組合副組合長などをつとめた。葬儀は十七日午後一時から自宅で取行う。

来る二十日午後零時二十分から平第二高校に於て全国大会の予選を兼ねた県下定時制高校生の生活体験発表会を行う。

梅花チラホラ

今日の成人の日を祝福するかのように小春日和という好天気に恵まれ、成人式に出席する若人の出足しも良く、各地の会場は若さに満ちあふれていた。自然もこの良き日を祝うが如く、ここ平市夏井部落の梅も春をつげるようにチラホラ咲き始め、山仕事の人々の目を楽しませており、この天気が続けば、あと二、三日で満開となるだろう。

天気予報（十五日）

【今晩】北西の風やゝ強く晴時々くもり、山そえでは小雪がちらつく。
【明日】北西の風晴後曇。
海上 今晩風波が高い。明日は風波はあるが、おさまる見込。

新発売！
畳の精
明るい家庭はお部屋の美化から
タタミの若返り清浄剤
十二畳分 一八〇円
代理店 大一屋
平市二丁目電13

外科
胃腸科
泌尿器科
性病科
真木医院
平市南町（公会堂通）
電話二九五番

富士フイルムの写真教室
とき 1月17日午後6時より
ところ いわき民報社ホール
会費 無料
講師 苅野 優先生（写真作家）
講義 写真全般に就いて
★入場者の皆様に参考資料呈上
アマチユアの御参加大歓迎
主催 福島県写真材料商組合浜通り支部
後援 富士フイルム株式会社

クスリは武田薬局
電709
★…お金のことなら心安く御相談下さい
坂本質屋
平市仲町町司前 電一〇一六

まい日喰べてもあきぬ味！
藤越食堂のカレーライスとかつ丼を毎日喰べに来て下さる常連のお客様が口を揃えておつしやいます。同じものを毎日喰べてもいつもおいしくて飽きないよ！と。
○カレーライス 五〇円
○カツ丼 八〇円
○親子丼 八〇円
藤越
小名浜 平市

本社
消防署　共催

火災予防座談会

（1）

今年は元旦早々内郷市での火事を始め去る七日には三件の火災を出すという平消防署始つて以来の記録を出す火事が異常乾燥という最も危険な條件のなかで起つた。本社と平消防署では春の火災シーズンに平市では比較的大火だつたひかり座、石炭会館焼失を教訓として郡民に火災予防の警鐘をと、十四日午後三時から本社ホールに火災に関係する人々、火災の恐しさを味つた人々の参集を願い「火災予防座談会」を開いた。当日は火災のあつた直後だけに活発に意見を交換、「ハシゴ消防車を早急に貰つてもらいたい」などの希望も出て多大の効果をおさめて五時に終了した。

モルタルのため類焼免る
正月の火災に反省の要

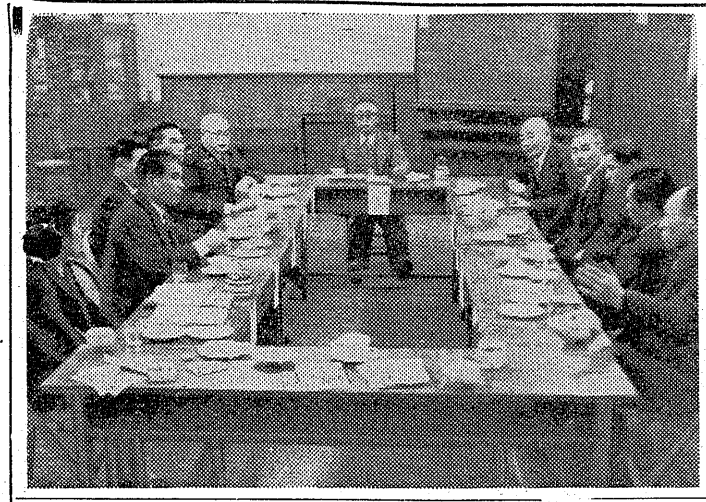

【写真は座談会】

司会　今は季節的にも乾燥し風も強く、火災には悪條件が揃つている訳ですが、無火災にするには火災予防をどうすればよいか、もし出火した場合の消火にはどうすればよいかということにつき活発に懇談して頂き、紙上を通じて市民の人々の参考に供したいと思います。

井上　日本全国では昨年三千六百件の火災にあい百三十億円の損害を出しておりますが、これも実際には一千億円にのぼるだろうといわれています。平市では昨年が三十三件、一昨年が二十六件で大体全国平均並みですが、いずれも処置が早く小火に終つています。今年は七日にひかり座、神谷の小火、石炭会館と一日に三件の火事を出したことは平始つて以来の出来ごとといえる。幸にして建物がモルタル塗りだつたため類焼がなかつたが、いずれも通報が遅く罹災発見だつた。罹災で発見した時は既に相当燃えている訳ですから通報を早くして小火のうちに消火する様にして頂きたいものです。消防ポンプは十二、三秒で飛び出しているのですから通報が早ければ早いほど大火にはならないといえます。

司会　火災がどんなに多額の損害を出しているかがよく判りました。全く悲しいものです。結局火災を出さないということが決出した時は早く消火するということですネ。どうなんです…火災原因は何が一番多いんですか？

井上　三十年度の全国統計によると①石油コンロ②煙突③煙草④子供の火遊び⑤かまどの不始末⑥こたつ⑦焚火⑧取灰の不始末⑨その他は電気関係となつています。

司会　こたつは案外少いネ。

まだ判らぬ　石炭会館の発火原因

近藤　私の考えではストーブの付近を注意すればよいと思つています。悲しいのは石炭灰だがこれも十時ごろまで注意しておればいいんじゃないかと思う。

松本　あの日は私が宿直でしたが、下の方のストーブだけを注意していました。時間的にも五時過ぎでしたし安心していた。また夜警のオジさんも五時半ごろには見廻つたそうですが、それから間もなくあの火災があつたんです。

井上　消防署が発見したのは六時九分だつた。最初「長橋町で火だ！」と電話がかゝり「長橋町の何処だ！」と聞いているうちに電話切れてしまつた。下神谷の小火に出動した連中が帰つて間もなくした。

佐藤係長　とに角、誰かが原因をつくつている筈で、心当りをつつてくれれば直ぐ原因が判るんだが……

井上　平市の場合は石油コンロとこたつが多い。しかし石油コンロも当初の粗悪品でしかも故障したものをそのまま使用していた場合が多いので、最近ではずつと改良されて来ましたから随分少くなつて来ています。

司会　漏電は余りないのですか？

井上　これは焼けた後だからハツキリ立証することが出来ないので、推定される場合が多い。

司会　終戦直後は建築もバラック建だし、コードも粗悪品で配線がでたらめだつたから漏電も多かつたが、最近では殆んどないでしよう。

井上　そう。平市では漏電は最近殆んどなくなりましたヨ。

司会　石炭会館の火災原因はまだ判らないのですか。

佐藤係長　まだ判つていません。火事の時は何時もそうなんですが、小火の時は原因を直ぐ話しましよう。

井上　煙草の火だろうネ。

司会　煙草の火で一時間位で火になるものかねエ。

佐藤係長　蒲團やゴミ層に落すと大分時間がたつてから燃え上る。白河でもゴミ層のなかで煙草をもみ消したら一時間後に全焼したこれも始めは隠していたが、煙草のことを後から話したので原因が判つた。

井上　煙草の火は蒲團につくと四、五時間後に燃え上ることがある。

水竹　イヤ煙草の吸殻は危いヨ私のところでも座蒲團に煙草の吸殻をおとして危く火事にするところだつたことがある。石炭の燃えガラもすてゝてから完全に消えるまで時間がかかるものです。

司会　火災保険はみな支払われていますか。

井上　火災でない限り大低支払つている様です。

司会　ひかり座の火災原因はボイラーの重油からと判り過ぎるほど判つているが……

吉田　そのことですがネ。ボイラーを作つた場合はやはり、消防署に届けなければならないんですか。

井上　そうです。届けたのに検査をうける訳です。

吉田　あれは私も燃してみたのだがビニールのパイプがありますネ。あれがずつと火で焼かれる様になつているんですよ。これは危いと思つて話したがどこでもこうだというのでそのままにしていたキツとあれはパイプが焼き切れてこぼれた重油に引火したんだと思う。

佐藤係長　私の方でもそうでないかと思つています。

司会　すると検査しないうちに使用したんだなア。

井上　そう。まだ検査をしていなかつた。それにあのボイラー室は耐火構造になつていなかつた。

吉田　こんどは耐火構造にすつかり造りかえましたヨ。

澄川　結局ボイラーの構造も悪かつたし、煙口と不用の油を同室にしないことですネ。

佐藤係長　ビニールのパイプをもう少し離せばいいんじゃないですか。

吉田　それよりあのパイプを真ちゅうにしてしまえばいいと思う。

井上　私の方でも今度の様なことがありましたから、今後は取締指導をもつと強化するつもりです。

司会　何しろ大衆に直接影響のあることですからなア。

井上　今度の改装ではひかり座さんも消防署の要求に全面的な協力をしてくれましたから、今後は大丈夫でしよう。

出席者

平消防署長　井上貞治郎
〃　司令補　澄川　一助
平署捜査係長　佐藤　六郎
平電話局業務課長　渡部　哲夫
〃　監督　本橋ハツエ
平市役所総務課長　佐藤　信雄
平市議　水竹伊之助
ひかり座取締役　吉田己之吉
東部石炭協会総務部長　近藤　実
〃　松本　久男
県炭鑛連　野沢　武蔵
司会　いわき民報社長
（順不同、敬称略）

磐城市剣友会の寒稽古納会

磐城市剣友会（会長斎藤誠吉氏）寒稽古納会は十三日小名浜一小で開き、四十六選手が参加熱戦を演じ六百の観衆があつて盛会だつた当日の成績左の通り。

▼小学生個人選手権試合（優勝大野浩三（二年連覇小機植猛得）準優勝水野誠二、三位椎名貞浩、小宮治）▼中学生個人選手権試合（優勝左近司七郎、準優勝高萩茂雄、三位小野武、馬上三郎）▼高校試合一位武藤末男（六人抜）一中（二年）二位武藤忠男（五人抜）一小（五年）三位水野誠二（一小六年四人抜）小野武（二中一年四人抜）四位久野芳史、五位比佐慶夫初瀬守一、椎名睦雄

磐城署で表彰

磐城署では三十一年々間と十二月中の勤務成績優良職員の表彰を十二日次のとおり行つた。

【年間勤務成績優良者】▼警備、巡査連川顕男、同馬場司▼捜査、巡査部長小林利明、巡査大関定雄同坂本久保▼内勤事務、書記横尾てる、同星和英、巡査菅野末男▼保安事務、巡査太田力夫▼外勤（年間総合成績優良）巡査上遠野光正、同荒川義一、同松本栄、同内山平、同佐藤春栄

【外勤年間努力賞】▼警備、巡査榊原優三、同鈴木常夫▼捜査、巡査佐藤静、同吉井洋意、同菅野鈴次▼交通、巡査佐藤光近▼注意報告、巡査星次▼職務質問、巡査星芳男▼警報告書等、巡査阿部省一

【十二月中勤務成績優良者】▼捜査、巡査坂本久保、同遠藤正男、同大関定雄▼外勤総合成績、巡査佐藤春栄、同上遠野光正、同阿部省一▼総合運賃、巡査星芳男、同荒川義一【努力賞】▼警備、巡査内山平、星次、佐藤静、同庶橋力爾▼捜査、巡査吉井洋意、同天野幸徳▼注意報告、巡査松本栄、同佐藤静、同内山平▼職務質問、巡査佐藤静、同内山平▼捕賊賞、巡査坂本久保、同上遠野光正、同遠藤正男、同鈴木常夫、同荒川義一

ダンス講習会

◇常磐市青交協主催、スクエアーダンス講習会は二十日午後一時から湯本公民館で開く。

門馬一　儀脳溢血の為十四日午後十一時五十分急逝致しました故に生前の御厚誼を深謝し謹んでお知らせ申上げます
追つて葬儀は来る十七日午後一時自宅出棺自性院にて仏式により相営みます
昭和三十二年一月十五日
磐城市上橋町一一
喪主　門馬卓
親戚総代　門馬忠男
友人総代　高木長一
目沢　守

庫中安全
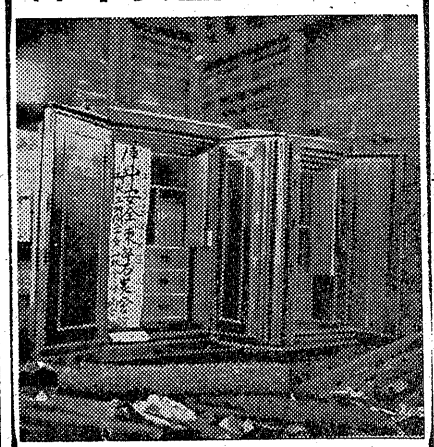
昭和三十二年一月七日平市
東部石炭会館内弊商会
納入金庫の安全状況
各種金庫・販売・修理・塗装
萩金庫商会
平市中央通り電1352

新しいDPは富士

軽くて丈夫な近代車
マツヤの自転車

大木屋の菓銘
水石
モシモシ一六〇九

眼科
平市仲田町ひかり座裏
明雲堂眼科医院
電669番
新妻　幸男

たかうわた
平製綿株式会社　電748-1958

ピッタリとお気に召すこと
うけ合い!!
正札堂洋服店
平市大通り

内科　小児科
外科　産婦人科
レントゲン科
前田医院
院長　前田清美
副院長　前田春雄
勿来市植田本町電話二二四番

医療厚生指定病院
財団法人
竹林病院
本院　平市十五丁目電八一一
分病棟　平市小太郎町電六〇八

民法の絶対足袋運動靴　九高
TEL 619

アスベーヤ
特約店
大谷建材店
平市紺屋町電三六六

★燃えないベニヤ板★　★ノザワスレート製★

公認
平宅地建物取引所
平市木槌小路踏切際色川材木店内電三六一

眼科
安田医院
▼労災保険指定
平市紺屋町電一三五

高柴ダム補助は二千万円
大挙上京 増額を陳情

磐城地方総合開発期成同盟会では十四日大蔵省内示で三千二百万円予算に鮫川河川開発の高柴ダム建設国庫補助として二千万円が計上されていることが判ったため、十五日大挙上京しきに上京中の大竹知事、小野県会土木委員長らと合流、国庫補助の増額陳情を行うことになった。なお同ダムの三十二年度工費は四千万円で、ポーリング、道路開設、各施設の完備を行う。

政府と労組が融合
菅野、原両氏の中国ソ連視察談

中国炭鉱工会の招きで日本炭鉱労働者、主婦代表として昨年十一月六日から二カ月余にわたり中共、ソ連の炭鉱業と炭鉱労働者の生活を詳さに視察して来た古河好間炭鉱労組執行委員菅野信一氏(四三)と同主婦会々長原みささん(三七)の両氏は、昨十四日午後一時十一分平駅着急行で帰郷。磐炭労石井委員長、古河好間労組菅波組合長ら同僚の盛大な出迎えをうけた。

両氏は日本労働代表三十名一行とともに十一月十三日羽田発、その日に中国にわたり広州から上海—北京—新京と中国重工業地帯労働者の生活を視察。またふ順炭鉱など主要炭鉱のすべてを見学したのち、戦犯収容所の人々と懇談慰問する機会に恵まれ、十二月十一日北京からソ連の招待でモスコア—ドンバス炭田地帯や、労働者の療養施設を見学したのち中国に帰り、撫子丘の大架橋工事を見学して一月七日羽田に帰国した。今回の視察旅行を終えた菅野氏は平駅頭で次の様に感想をもらした。

中国は日本の資本主義経済と異り政府と組合が解け込んだなかで、一年に一度の賃金態形を改善しており、こと生産に対しては双方の協力振りは素晴らしいものだ。中国労働者の生活は必ずしも日本人労働者のそれよりも良いとはいえないが、失業者は一人もなく喰うに困っているものがいない。逐年生産が増加しているが生産性の向上ということに対しては即労働者の利益という意味で真剣そのものといえる。これは日本での上から押しつけようとする生産性向上と根本的に違うものだからだろう。今回の私達の視察に対しても警戒心は全く見られずすべて好意的なものだった。中国でも非常に日中国交回復を望んでおり、日本としても早く正常な交易を行うべきで、現在のまま放置しておけばもう十年もすると中国は日本から何も買う必要がないほど生産が向上してしまうだろう。もしそうなれば日本としては行き詰りが来るものと私は考える。

【写真は平駅頭で石井委員長と握手する菅野氏(左)と、その左が原さん】

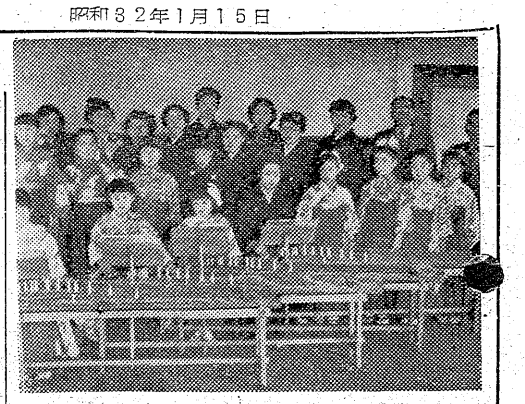

妙なる調べに酔う
むらさき会新春演奏会

むらさき会の〝おひきそめ会〟は十五日午前十一時からいわき民報ホールで免許をうけた三教授の披露を兼ねて開き、一般に無料公開した。同日は坂本勉氏作曲による六段など二十六曲を新年のおひきそめにふさわしく振袖姿で琴を演奏・天然の美変奏曲でめでたく閉会した。

【写真はむらさき会のおひきそめ会】

スクエアダンス

◇磐城市はまゆう会では十六日午後六時からスクエアダンスと民謡踊りの講習会を小名浜一小講堂で開く。

二月半ばまで降雨なし
三月までの天気予想

二日後半ごろから高温となつて春らしい陽気になるでしようと磐城市小名浜測候所では一月及び二、三月の三カ月間の長期天候予想を十三日次のとおり発表した。

【概況】今後二月前半ごろまでは大陸の高気圧が強まつて強い低温が現われることもあるが、冬型の気圧配置が弱まつて寒さが和らぐこともあるので割合寒暖の変動が大きく経過する見込み。しかし二月後半は大陸の高気圧が弱まり移動性高気圧が現われやすくなつて来る見込みなので高温が出易く急に春らしくなつて来ましよう。降水量は浜通りでは二月半ばごろまでは引続き少な目の傾向がある。

【気温】▼一月、中旬には一時冬型が弱まり寒さの和らぐこともあるが下旬には一時強い低温が現われる見込み。月を通じては平年並か幾らか低目だが割合寒暖の変動が大きい。

▼二月、月半ばごろまでは冬型で低温が出易く寒暖の変動が大きいが後半は高温が出やすくなつてくる見込み。

▼三月、高温が出易く月平均でも平年より高目になろう。

【降水量】▼一月、浜通りは引続き少な目。▼二月、浜通りは平年並ぐらいだが後半には多く降りやすい。▼三月、全般に平年並ないしやや多目の見込み。

東小、新築に決る
敷地は小名浜二中南側

磐城市教育委員会は十二日小名浜公民館で開いて新設計画の東小学校(仮称)敷地として小名浜第二中学校南側の同市字垣内および垣内台地内四千六百一坪を選定した三十二年度内新築を目途に市議会にはかり敷地買収委員をあげ敷地の買収にとりかゝる運びとなる。

市内の中心地にある小名浜第一小学校は現在の籍児童数二千四百七十七名(男一千二百三十名)で四十七学級をようして収容能力はすでにぼうわ状態にあるが、来る四月には新入生を迎え二千六百四名(男一千三百九名、女一千二百九十五名)学級五十とゝえ一昨年十日実施した国勢調査人口を基準に算出すると三十四年度には児童数は二千八百六十九名と現在より約四百名の増加が推定され五十四学級を必要とすることになり、この年を峠として以後は児童数も幾分すつ下り坂となるが、これに比例して小名浜第二小学校でも現在児童数一千六百九十名(男八百五十六名、女八百三十四名)三十二学級が来る四月には一千八百五十六名(男九百四十一名、女九百十五名)三十四年度には二千八十五名(男一千五十六名、女一千二十九名)四十学級と増加することが予想されることに至つたためかんわ策として東小学校を新設、通学区を再編成して児童を収容することになつたもの。

市教委では予算処置をはかり三十二年度内には取りあえず東小学校木造二階建て一棟(約十六教室)を新築して一小に通学する中島地区以東と神白地区の児童約八百名を収容したい意向のようである。

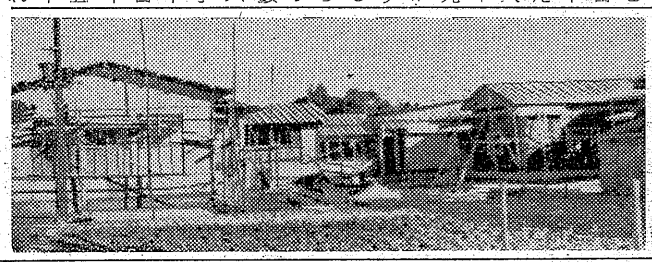

一月末には完成
精神医研付属病院の工事

財團法人石城精神医学研究所付属新田目病院は平市上荒川字安章地内に二月末完成を目指して工事が急がれている。この付属病院は昨年十月五日、敷地千五百坪、建坪四百四十坪の木造モルタル本館、病棟の建設に着工したものだが、その工事費は千六百万円。本館百五十坪には事務室、薬局、検査室、会議室、炊事場、患者用風呂場、宿直室などに分けられてあるが、病棟は二棟で、二十五ベットを収容する大部屋が四部屋あり、その各部屋には円形のガラス張にしたドライルーム(日光浴室)を設けその中にはソファを備え付け患者の娯楽、読書の便に供するというこゝに収容される患者は軽症の者だけで、現在新田目病院に入院中(百二十名)のものを収容する予定。同病院は平土建工業エタカ建設が請負い、工事を急いでいる。

【写真は工事を急ぐ付属新田目病院】

明大校友会新年会

明治大学校友会石城支部(支部長永山準吉氏)の新年宴会は来る十九日午後二時から平市田町大貞で開く。会費七百円。申込みは平市銀座通り永山酒店内同会事務所あて十七日まで。

両組合の恒例新年宴会
十九日公会堂

平料亭組合、平芸妓芸妓屋組合の恒例新年宴会は来る十九日午後一時から地方名士百余名を招待して平市公会堂日本間で開かれる。席上永年、芸道精勤者の表彰がある。

列車をとめる

十四日午後七時十五分頃常磐線下り客車回送六四二九列車が平—草野間の平市中神谷地内無警手踏切にさしかゝつたところ、機関士(平機関区)落合秦三さんが停止信号を発見三十米手前で急停車した磐城市長崎字川畑七五材木商酒井

当社代表取締役**猪狩庄平**儀永らく病気療養中の処旧ろう二十三日死去致しました　此処に生前の御厚誼を深謝し謹んで御通知申上げます
追つて告別式は一月十七日正午より午後一時迄当社に於いて相営みます
昭和三十二年一月十五日　平市四丁目二六
株式会社 鶴屋商店
代表 猪狩清治

平指定商連盟会理事長**猪狩庄平**殿永らく病気療養中のところ昨年十二月二十三日死去致しました此処に生前の御厚誼を深謝し謹んで御通知申上げます
追つて告別式は来る一月十七日正午から午後一時まで平市四丁目二六の自宅にて相営みます
昭和三十二年一月十五日
平指定商連盟会

父**猪狩庄平**儀永らく病気療養中の処旧ろう二十三日死去致しました　此処に生前の御厚誼を深謝し謹んで御通知申上げます
追つて告別式は一月十七日正午より午後一時迄自宅に於て相営みます
尚御供物等は勝手ながら固く御辞退申上げます
昭和三十二年一月十五日　平市四丁目二六
喪主 猪狩庄一郎
外親戚 猪狩清治 同

父**矢吹佐市**儀永らく病気療養中の処薬石効なく十五日午前七時四〇分死去致しました　茲に生前の御厚誼を深謝し謹んで御通知申上げます
追つて葬送の儀は十七日午後二時出棺ほん音寺に於いて執行致します
尚勝手ながら故人の意志より花輪供物は御遠慮申上げます
昭和三十二年一月十五日　常磐市下船尾古内三三
嗣子 矢吹晴彌
親戚総代 矢吹周一
友人総代 中野新一　外河平

祖母**江尻いくよ**儀十三日午後一時九十六才の高令を以つて死去致しました　茲に生前の御厚誼を深謝し謹んでお知らせ致します
追つて葬送の儀は十六日午後二時より自宅出棺安養院に埋葬致します
昭和三十二年一月十四日　磐城市上町八
喪主 江尻進
親戚総代 江尻通 鈴木庄平 酒井正武 箱崎登典 専治

父**金子福蔵**儀病気療養中のところ一月五日永眠致しました　茲に生前の御厚誼を深謝し謹んで御通知申上げます
追つて葬儀は一月十八日午後二時出棺性源寺にて佛式により相営みます
昭和三十二年一月十五日
喪主 平市田町五 金子松男
葬儀委員長 鈴木正男
親戚代表 金子重次
〃 長谷川鉄重
友人代表 大泉信雄
平市飲食業会代表 加藤武久

弊社取締役**金子福蔵**儀病気療養中の処一月五日午後零時三分六十九才を以つて逝去致しました　茲に生前の御厚誼を深謝し謹んで御通知申上げます
追つて告別式は来る一月十八日午後二時自宅出棺性源寺に於て佛式に依り相営みます
昭和三十二年一月十五日
平市田町五
常磐食品株式会社

会長金子松男氏厳父**金子福蔵**翁病気療養中のところ一月五日御永眠されました　茲に御生前の御功績と御指導を深謝致し謹んで御冥福をお祈り申上げますと共に業会員並びに関係各位に御通知申上げます
追つて葬儀は一月十八日午後二時自宅出棺性源寺に於て佛式により埋葬致します
昭和三十二年一月十五日
平市飲食業会

一四会幹事金子松男氏厳父**金子福蔵**翁一月五日死去されましたので一四会同窓各位に紙上をもつて御知らせ申上げます
追つて葬儀は一月十八日午後二時自宅出棺平市長橋町性源寺に埋葬いたします
昭和三十二年一月十五日
会長 一四会
松崎喜一郎　矢吹大道三雄　永島治文　屋鈴木

いわき民報
（可）第三種郵便物認可）
1カ月金100円一部五円
（毎日曜日除く）

ひばりの踊りと唄

シエパード犬が出演

新東宝黄金時代劇

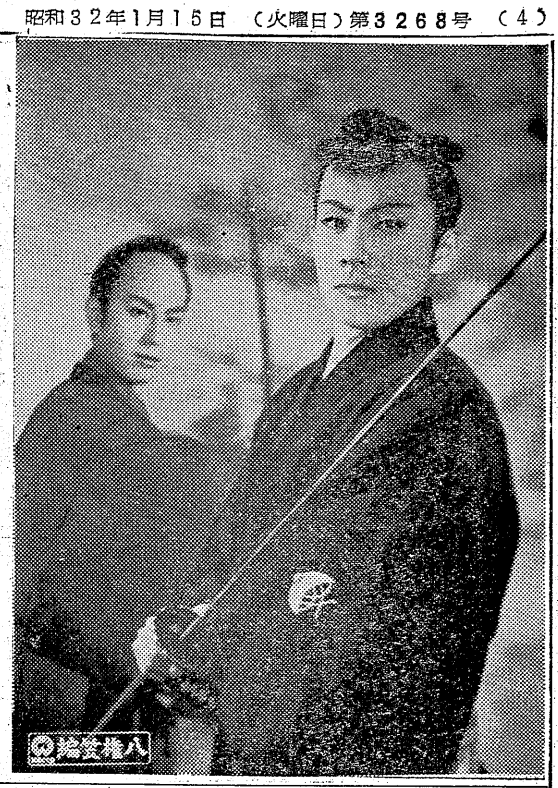

鬼姫競艶録

将軍吉宗と尾張侯宗春とは大奥で自慢話の末、名犬を闘わせることになるが尾州には名犬がいないので宗春の娘綾姫（美空）が狼の子をもとめて江戸を発つ。一方吉宗は馬場に尾州家の鉄砲製造の真偽を確めさせるため、また勢四郎（小笠原）には名犬を調べさせるため隠密として出発させる。綾姫は狼の子を入手したが崖から転落し勢四郎に救われた。姫の一行の頭将監は勢四郎を計つて谷に落した彼は犬神御殿で鉄砲製造の事実をみた。宗春は綾姫に犬山城主鶴之輔との婚儀を話出すが、鶴之輔は犬の勝負をめぐり天下をとろうと企てていた。名古屋に来た勢四郎は又十郎と変名し犬を闘らすのが上手いことから綾姫の許に住込む訓練の終りの日彼は姫に隠密なることを見破られたが、姫が両家の対立を除く努力をしている言葉に感じ協力を約す。二人は名犬対決の日将軍に一切を明らかにし鶴之輔は捕えられた。姫は将軍から勢四郎を殿様に得て名与屋へ明るい旅に立つ。新東宝映画、渡辺邦男監督作品。

編笠権八 大映京都映画、三隅研次監督作品。市川雷蔵、勝新太郎主演。（十五―二十一日世界館）

謎の紅蓮塔

噂に高い行者の用心棒に町人がきられようとした処を三目月傷の退屈男早乙女主水之介（市川）が救う。彼を頼った前髪の美少年は実は信州一の分限者手代木の娘女千代乃（美空）でかくまわれる。事件の陰における藤崎平九郎を訪ねるが、会えない。やむなく行者道三郎（月形）と対面した彼はそこに上様発願の恢復祈禱に狂う御生母桂昌院の姿をみる。彼は開門されるが、老中は彼の信頼に応えて罪を許した。道郎とは申比正雪の遺児縫之助に幕府を狙う反叛の徒だつた。借財を千代乃との縁組で消し去ろうとした高遠藩は実は手代木の財を狙う道二郎に狙われていた。主水之介に調べられた毒態を知つた道二郎は手代木に三万両を強要した。それを知つた千代乃は主水之介に急報一切を告白。藤崎は長屋の三平の危機を告げて主水之介にきられ、遂に乱発の末道二郎はきり伏せられ、邸は大爆発する。東映京都映画、松田定次監督作品。旗本退屈男シリーズ。

七つの誓い 東映京都映画、佐々木康監督作品。中村錦之助、東千代之介主演。第三部凱旋歌の巻。（十五―二十一日東映劇場）

過去をもつ愛情

パリ解放の日不義の妻を射殺して裁判で無罪となつたピエールはリスボンで運転手。一万カスリーンはパリで香水売り子だつたが、英国の貴族に見染められその夫人になつたが、夫は自動車事故で急死二人は一日ナザレの浜で遊び魂が相寄るが、ロンドン警視庁のルイス刑事が彼女を追つて来た。ルイスはピエールに彼女の過去の一切をあばき、南米への同行を断る。警察署でのカスリーンはピエールへの恋ゆえに尋問に負けない。だが出発前夜彼の心を知つて夫殺しの真実を告白する。だがピエールは二人で出発しようという。出発当日ルイスがきつけピエールがまだ疑つているのでカスリーンは刑行を断念。ルイスに付添われて波止場を去るスンリーンにピエールは狂気のように呼ぶ。佛・オーシュ・プロ映画。フランソワーズ・アルヌール、ダニエル・ジェラン主演。☆

野性の誘惑 佛・コロナ・フイルム映画、マリナ・ヴエラディ主演。（十五―二十一日ひかり座）

いとしい恋人たち

電機器具会社の設計技師伸（石浜）は同じ会社に勤める次枝（野添）と恋仲だが二人の仲は進まない伸の兄嫁絹子は放送局に勤め座談会で従弟の千太から伸と次枝の仲をきく。次枝は一人娘なので母タカが強く反対しているという。伸のことを心配して会いに来た絹子も剣もほろろの挨拶をうける。伸はタカに会いに来ても会つてもらえず、直接行動に出た二人は伊豆の湯ヵ島へ一泊旅行に出た。伸は次枝を情熱的に抱くが、家に帰つた次枝はとうとう母と喧嘩をして家出を計り自動車にはねとばされる。伸は徹夜で看病そのことがタカの心を好転させ、二人の結婚を認めるという。二人の未来に明るい光がさすと絹子は自ら関西へ転勤して去る。自分と伸とが結婚するとの噂があつたといいながら…松竹大船映画、番匠義彰監督作品。

相馬の唄祭 松竹京都映画、酒井辰雄監督作品。三橋美智也、北上弥太郎主演。

広重 イーストマンカラー色彩浮世絵映画（十五―二十一日平館）

叛逆者の群れ

革命のメキシコ（武器を売込みに来たケネディはウイルスンと泊り合せるが、ウイルスンは武器よりもケネディの美しい妻リザの存在に興味をもつ。叛乱軍隊長エスコバーと知り合つたウイルスンはケネディと武器を奪う一策を提案。政府軍列車と共にケネディは捕虜となる。武器の隠し場所を偽つて教えるが、リザを人質に出発したときいて狼ばいする。叛乱軍は嬲されたと知りリザを殺そうとしたが、ウイルスンは彼女を逃がし、ケネディと同じ建物に監禁。遂に武器の隠し場所を白状させケネディはウイルスンを殺そうとしてエスコバーに殺され、リザと国境での再会を約したウイルスンはエスコバーと隠し場所へ着き政府軍と大乱戦の末勝利を得た。ウイルスンはリザと会うため出発した。バンディド・プロ映画。ロバート・ミッチャム、ザカリイ・スコット主演。デラックスカラー色彩シネスコ。

誇りと冒涜 パラマウント映画、ウイリアム・ホールデン、デボラ・カー主演。ビスタビジョン。☆（十七―二十三日聚楽館）

ラドン

九州のある炭鉱で突然出水事件が起り由造の死体が收容され同僚の五郎の姿が見えぬところから、彼が犯人と目された。ところが入坑した警察官が惨殺され、その晩ボタ山付近に怪獣が現われ坑内に逃げ込む。技師河村（佐原）が入ると五郎を押えつける怪獣がおり、繁は洞窟の中に無数の怪獣をみる繁は救われたが記憶喪失症にかゝり、柏木博士は怪獣をラドンと断定した。ラドンは翼長二七〇米、体重一〇〇トンの巨大な始祖鳥の一種でジエット機も叩き落される。ロケット弾を翼につけ根こそぎ吹込まれたラドンは佐世保の海中に大津波を起して落ちたが、再び舞上り博多市を荒らす。その時もう一羽のラドンが現われ手負いのラドンと阿蘇山火口にかくれる。ロケット砲とジエット機の猛攻で火口底は火の海となり、さすがのラドンも大噴火のもと溶岩に押し流される。東宝映画、本多猪四郎監督作品。イーストマンカラー色彩。

東京よいとこ 東宝映画、西村元男監督作品。トニー・谷、南道郎主演。（十五―二十一日民劇）

（写真は右＝編笠権八、左上＝叛逆者の群れ、左下＝ラドン）

各地番組

◇内郷市▼第二イワキ「夕日と拳銃」「夜の河」十五―二十日▼綾映劇「女優」「あなた買います」十六―十八日「地獄の埠頭」「男の世界」十九―二十二日

◇磐城市湯本▼湯本座「暁狂四郎無頼控」「地獄の埠頭」十五―二十日▼三函座「紀州の暴れん坊」「午後八時十三分」十五―二十日▼常磐座「朱さや龍り通る」「拳銃を捨てろ」十五―十九日

◇磐城市小名浜▼小名浜国際「画家とモデル」「サザエさん」十五―二十日「愛情は深い海の如く」「婚約指輪」二十一―二十三日▼磐城座「第三非常線」「忍術選手権試合」十五―十九日「弾じん街」「十代の反抗」二十一―二十二日▼金星座「忠臣蔵」「この世の花」十五―十八日「日本敗れず」「地獄の接吻」十九―二十一日▼銀星座「中共脱出」「私は夜を憎む」十五―二十一日▼東映「拳銃を捨てろ」「朝焼け富士」十五―十九日「赤穂浪士」「暗殺奉行」二十一―二十三日

誕生日の運勢

三世相

十五日生　人間としてやゝ小型ではあるが多芸多趣味な人で、その中何か一つ物にして世に現われる人がある。精神的努力はこれを大にする。勤務の安全などに気をくばりすぎて二向外に伸びない人もある。作家モリエールはこの日生れである。

逆境の辞れ、左下＝ラドン）

民報映画案内

◇平市　二十一日まで

★世界館（七・一六）編笠権八（八・三九）鬼姫競艶録

★東映劇場（六・五二）七つの誓い第三部（八・四〇）謎の紅蓮塔

★ひかり座（六・一〇）野性の誘惑（八・〇八）過去を持つ愛情

★平館（七・二〇）いとしい恋人たち　広重（八・五〇）相馬の唄祭

★聚楽館（七・〇五）放浪の王者（八・五〇）禁断の惑星（十六日まで）

★民劇（七・三七）東京よいとこ（八・三七）ラドン

◇常磐市湯本（二十日まで）

★湯本座　夜六時二〇分　眼狂四郎無頼控　地獄の埠頭

★三函座　夜六時二〇分　紀州の暴れ坊　午後八時十三分

★常磐座　夜六時二〇分　朱さや龍り通る　拳銃を捨てろ（十九日まで）

◇磐城市小名浜

★国際　夜六時二〇分　画家とモデル　サザエさん（十日まで）

★磐城座　夜六時四〇分　第三非常線　忍術選手権試合（十九日まで）

★金星座　夜六時四〇分　忠臣蔵　この世の花（十八日まで）

★銀星座　夜六時五〇分　中共脱出　私は夜を憎む（二十一日まで）

★小名浜東映　夜七時　拳銃を捨てろ　朝焼け富士

◇勿来市植田

★菊多館　夜七時　富士の夜襲　母孔雀（二十一日まで）

★うえた館　夜七時　殉愛　愛は降る星のかなた（十八日まで）

訂正＝十四日付四頁々とり年の猛いゝの顔写真は瑞氏のではなく武田氏と入れ違えましたのでおわびします。

DPはタナカ

かつぼう 開花

ジャーマン・カンパニーは米国に於ける最も著名な製靴会社の一つで　その傘下には日本では　千代田製靴が更に唯一の提携会社として資本導入と技術の指導を受けています

よた乳日アジア　特約店　3大メーカー　スガタ　銀座・二丁目店

貸ふとん　平市新川町　電四三三番　スズキ

料亭 小春　むこう二〇三番

クリーニング　洗張・防水　小松崎　平舘前電1343

すぐお使いになれて…　お得な…分割払いで！　ナショナル洗濯機　木田電気商会　平市銀座街駅側入口角電2008

急募　▽男女見習工▽中卒十八才まで▽通勤可▽委細面談　常磐市宝海電四一〇小沢ネーム製作所

募集　▽女店員▽年令十七―二〇才▽通勤、住込可▽委細面談　常磐市中央通り電三六七の乙　作山喫茶部

専賣特許　能登風呂　平四電二二〇七八　野内商會

ベッド式　平ホテル　平市公会堂前　電一九二〇番

整形外科　外科　内科　金成医院　金成桂一　平市鎌田町電八二六

マイザル粉石鹸　代理店　袋屋本店　電516

ナショナル　モートル　ホームポンプ　コンデンサー　販売・修理　山野辺電機商会　平市南町（平和通）電1233　工場　平市北白土電264

てぬぐい・すき焼　割烹　石川亭　ぼんぼり町電四三二

快鼻湯　その他鼻病の為に記憶力減退の方々にも賞讃されております。いろいろの手当をしてもよくならない方は一度御相談下さい　水野薬局　平市一丁目一〇　電話六九九番　支店　好間　村稲　荷下

若ひな鳥料理　★今年はトリ年です★　★自家育成若ひな鳥★　★の料理をぜひ一度★　★御賞味下さいませ★　お食事のデパート　不二屋　平市中央通り　電886―1750

あみもの生徒募集　学則皇上　東京交化編物学院平分室　平市三丁目平和通り　三浦ミシン店階上電八六四