夕刊 いわき民報

発行所
平市田町六三
いわき民報社
編集部 電381
広告専用 1222

木材・白貨店
一般建築材 建具材 ベニヤ板類
銘木 秋田杉 津島松 木そ檜 ラワン材 米材 車輪材 枕木 電柱 坑木
丸一材木店
平市五丁目電二九〇
工場電五五六・販売部電一一六二

郷土酒 更にコク味を増す

割当米が一割余増配

今年の酒造米の割当てがこのほど決まった。今年は去年よりアルコールの割当が少なく二年続きの豊作から米の方の割当が多くなったので、品質はコク味のあるものが出来るとあつて左党連を嬉しがらせている。

平税務署管内、三十一年酒造年度（三十一年十月から三十二年の九月までを指す）の管内二十八工場の酒造米は三十三百、四千九百七十六石八斗と決定された。前年度の四千四百七十四石四斗より五百二石四斗増で比率は一割一分二厘多くなつている。だがその数量加アルコールの割当が前年度の千百十三石より一割二分の二百石少くなつている。そのため生産目標は前年度の九千四百五十一石程度よりやゝ減少するものと考られている。これは政府の酒造目標が前年度程度にみており、全国の前年度酒造米は百十五万石で本年度は百三十万石と十五万石増加しているものゝ生産目標がアルコールの減少で前年度同様三百三十万石程度においている状態でも判る。

管内の二十八工場ではすでに酒造米の内渡しで生産し、早いところでは新酒が一週間前に出廻わり、米の要素が多い酒とあつてコク味があり好評を呼んでいるが、昨年秋、全国の品評会では管内から十九工場が出品、うち十五点が全国優等に入賞（最高）するという新記録をなし、それに本年は東北六県の品評会が福島県内で行われるというところから地元業者が張込み、酒造技術は素晴らしい進歩をみせており、仙台国税局の久場鑑定官を去る七日から十三日まで招き管内各工場で指導を受けたほか、三十日から二月五日まで二回目の実地指導も受けることになつているほか、県醸造試験場の長島場長を招きこの十五日から十九日まで実地指導を受けたその結果による批評では「今年の石城酒は実に素晴しい。決して会津酒に何等のそん色はない」と賞めちぎられた。

ゆ原間税課長談＝酒もムカシのようにコク味のあるものが愛好されてきた。石城の酒は炭鉱酒と馬鹿にされていたのはムカシの話で、決して会津酒にまけていないことは私の経験からもいえるし、専門家も認めていることだから、これからは販路拡張に力を入れるべきだろう。

突貫工事で送水管敷設

江名の水飢饉解消へ、二月末完工

昨年十一月二十六日以来六十日間も雨が降らないため磐城市江名地区の上水道の水源池は底をつき灌がい用水をわけて貰い時間給水（四時間一六時間）を実施して窮状をしのいでいるが、磐城市では二十四日開いた市議会臨時会で小名浜と江名間の上水道送水管連絡工事を突貫作業で行つて緩和することを満場一致で可決した。

江名地区の上水道貯水池（江名と下神白の二カ所にある）は降水を唯一の水源としているだけに長く雨が降らないと底をついてしまうもので現在貯水量は灌がい用水を併せ十二万トンに減り毎日時間給水によつて六百トンないし八百トンを需用者に送水している現状。（平時使用量日二千八百トン）これも二月一パイには完全にカラになる計算。

そこでこの窮状を緩和する対策として総工費二百四十万円（三十一年度予算二百八十万円、三十二年度百四十万円）を投じ字古湯八地先から大字下神白字千速五一地先（下神白農協倉庫手前）の延長一千三百五十五米にわたつて二百ミリパイプを県道に沿つた敷設、小名浜、江名間上水道送水管を直結し、夜間小名浜から水を送つて江名貯水池に貯水する方法を講ずることになつたもの。下神白農協倉庫前には下神白貯水池からの制水弁が設けてある。二月上旬に着工し、着工後二十五日間以内には竣工の予定。これが完成すれば「ドラツク給水を行わなくとも間に合うだろうと関係者はみている。

北海道で百二十名欲しい

好評の石城農業労務者を募集中

平職業安定所では早くも求人申込み百二十名に達した三十二年度春季北海道農業労務者の応募態勢の完璧を期すため二十五日管内市町村当局と需給調整会議を行い至急希望者を募ることになつた。昨年度は百名足らずを北海道に送つたが、石城の農業労務者は優秀だと本年は二十日現在で既に求人数百二十名に達している。求人先と男女別次の通り。

▼帯広六十（男五十五、女五）▼札幌二十（男十二、女八）▼滝川二十（男十五、女五）▼岩見沢二十（男十、女十）計百二十（男九十二、女二十八）

なお平駅出発は二月中旬の予定。

平農業委員会

平農業委員会は二十八日午後一時から平市役所委員会室に開く。農地の売渡し、自己清算、地目変更など十七件を審議する。

米国派遣 農業労務者

好条件で県下から卅名を募集

平農地事務所では三十二年度米国派遣農業労務者を一月末まで急募している。これは県下から三十名を早急に追加することになつたもので四月過ぎに出発する。募集の趣旨は各県から優秀な農業労務者を選抜、米国の農場に派遣して一定期間米国農業に従事、勤労政入の余剰金を持つて帰国してから自立経営または農業改善費に、本人の希望によつては将来中南米に移民する資金に充当出来る仕組に優遇されている。さらに米国農業とその生活体験を通じ米国農業技術や民主精神を体得、帰国後県農業発達と農村の民主化に貢献し、両国農民の理解と親善に寄与する人物となる。資格及び手続き次の通り。

【資格】❶義務教育を終えた二十オ＝三十五オの男で農業の体験ある者。❷身体強健で激しい継続的な農業労務に堪えられる。❸精神薄弱、精神病、てんかん病、精神障害、麻薬常飲、アルコール中毒症、結核癩病、伝染病のないもの。❹体重五十五キ、身長百六十セン以上の者。❺極右、極左に関係ないもの。❻反社会的犯罪行為のないもの。❼性質明朗、実直で調和性に富む者。

【手続】申込書、健康診断書、履歴書、戸籍抄本を添え市町村長に申込む。

なお特に時日が逼迫しているので申込みに遅れないことで、選抜は二月上旬行われる。

教育予算獲保大会

廿七日二百名集り協議

石城地区PTA連合協議会（会長阿部傳六氏）など教育関係各種団体では昭和三十二年度の県教育予算を獲保するためこの程会議を開き県教育予算獲保石城地区協議会を結成し、二十七日午前十時から平二小講堂に於て教育予算獲保石城地区総決起大会を開くことになつた。この大会には石城地区のPTA役員、小、中、高の校長、市町村教育委員等約二百名が参集し県当局に対する交渉並びに陳情について決議を行う。なお二十五日協議会代表者が出県、県の総務部長に会い陳情を行つた。更に二十九日には地教委、高校PTA代表者が出県、県知事に陳情することになつている。

芽を出す〝ふきのとう〟

干天で農作物が春のような暖かい日射しにも育まれず旧正を前に農村は青息吐息、雨を待つているが、誰にも知られず養育され、庭先の片隅で〝ふきのとう〟が大地をポツカと割つて芽を出して、生成育成のたくましい活動を開始している。

梅花とともに春を告げる〝ふきのとう〟は昔ながらの野生の植物でそのほろ苦い味は、春の郷愁を食膳で感じさせるが、一雨降つて野菜にも春の恵みを與えてやりたいものである【写真は萌え出でたふきのとう】

七十円賃上げ交渉

愈よ十五日から再開

去る七日の火災で東部石炭会館を焼失したため延期していた東部石炭鉱業連盟と磐炭労、常炭鉱の一月一日以降新賃金交渉は、愈々磐炭労二月十五日、常炭鉱十六日と共にいずれも労働金庫会議室で再開することに決定した。

同交渉は昨年十二月二十三日第一回交渉を以つて組合側が要求書の説明を行つたまま延期、一月は見送りとなつていたもの。本年は両組織とも七十円の賃上げに要求額を統一し、共同戦線を張立しているが妥結目標は三月中旬から末までを予定している。

平安クラブで磐中同窓会

明二十六日

二十六日午後二時から平安クラブに平市役所磐中同窓会の結成会が開かれる。現在の磐高卒の職員をもつて親睦を計るもので約五十名の入会が予定されている。

卅一年度の釣十傑

（芳賀商店釣具部入賞回数ならびに各釣友会主催入賞回数参照）

1、柳沼太一（常磐市釣友会）鯉（釣友会受賞）
2、紺野倉治（〃）ぼら、まるた五貫釣上
3、竹中英夫（磐崎鉱釣友会）ふな、やまべ（当店大漁賞一回）
4、阿部正人（龍ガ沢釣友会）あいなめ、いしもち（釣友会受賞）
5、菅野庄市（〃）あいなめ、ひらめ（当店大物賞二回）
6、大谷一郎（磐崎鉱釣友会）ふな（当店大漁賞一回）
7、関根恵一（常磐市釣友会）鯉
8、栗田恭夫（無所属）まるた、あいなめ（当店大物賞一回）
9、東村会計課長（品川水遊会）ぼら、尺六寸三九〇匁
10、松尾千代男（台の山釣友会）フナ（釣友会受賞）

× ×

釣り師達は新春の寒さもものかわ早くも真フナを狙つて各地に続々繰り出している。植田鮫川のガード下、石屋裏、町裏の古川、または四倉草野に横たわる横川筋、いずれも真フナの釣り場所である。ところで本年の釣界のお役に立てばと思つて昨年度釣界に活躍された十傑を選んだら表記の様になつた。ご参考まで！

天気予報

【今晩】（廿五日）北よりの風、晴後時々曇。

【明日】南西のち北西の風、曇で初め時々晴れるがおそくなつて一時しぐれる。

海上 今晩多少風波がある。明日多少風波があるがおそくなつて高くなる見込。

美の女王からのプレゼント！

御洗顔に 荒肌用・脂肌用
お化粧品はマーガレットを
薬局 あこう
平・銀座4

宣伝サービスに広告マツチ
さかいや 平八番四八五

タイルと衛生陶器
綺麗な浴室 清潔な台所

タイル張工事には御予算による最上のものを当店タイル部専属タイル工により設計施工を致します。ぜひ一度御相談下さいませ。
武田陶器店
平市一丁目 電229 タイル部

和洋家具
御婚礼調度品
平木工産業
平市佃町電774

特許専賣 能率風呂 野内商会 平四電一二〇七六

時計はセイコー
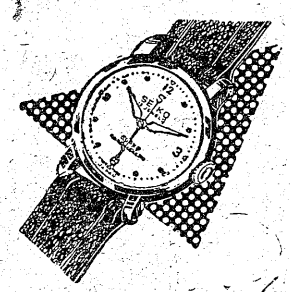
根本
平2・電607

御婚礼家具・家庭調度品
平指定商加盟 国鉄指定 電電公社指定
丸萬家具店
平市四丁目電一八五六
工場 平市白銀町三

成人となった若人へ

大村哲也

前途に大きな期待を寄せられつつ今日成人の日を迎えられた皆さんに、心からお祝の言葉を申し上げます。

皆さんは今日から成人として社会に認められ、自らもそれを主張出来る事になつた訳でありますが私は皆さんが各自夫々の立場にあつて、昨日まで受け身だつた社会に対して、青年らしい自己主張を大いにやつて欲しいと思います。

今日から酒、煙草を飲めとすゝめているのではありません。それを許すのにわざわざ成人成を祝う必要がどこにあるでしょう。

また「俺達の行為は世の中の全てのものに反抗して立つ現代青年のモラルだ。」等とすねる太陽族に見習えというのでもありませんあの盲目的、享楽的な生き方からは何物も生み出し得ません。

若々しい感受性や情熱や誇りや誠実さや恵を憎む潔べきな心等、一口にいう青年らしさを唯一無二の貴重な宝として、誇りやかに示し、主張し続ける事を第二の人生を踏み出す今日約束して下さい。

成人の日、それは皆さんが青年らしさの意義を自覚し、それを持つて、濁りよどんだ空気の支配する実社会に対決して行く首途の日ではないでしょうか。

皆さんを取りまく現実社会には青年の理想も誇りも情熱すらも踏みにじつてしまわずにはおかぬ、ある怪物が存在します。昨日までの皆さんは自分の周囲や社会に責任はありませんでした。而し今日から皆さんは成人として、己の周囲や社会や日本という自国に責任を持つ者であります。青年らしさを押しつぶす様な怪物の存在にも責任を有する者であります。でもそれを果す事は何んでもないことです。社会的正義を願う青年らしさを各自の生活する場で主張し続けて生きれば良いのですから。

社会の悪や将来皆さんが実感せずにはおれぬ呼くはりめぐらされた現実の壁をつき破つて、より良い社会を築く可能性を有つのは青年達だけなのです。

世の中の大多数の人々が皆さんに期待するものは、この可能性を十分活かして居じない強じんな生き方であると思います。

日本の暗い部分だけふれて来ましたが、世界情勢を反映する国連に目を転じますと昨年からアジア、アフリカ諸国の国連に於ける発言は高い地位を占めています。

アジア、アフリカ諸民族、諸国家の平和を願う声を荷なうそれら諸国の代表が、国連で世界平和維持の中心的勢力となつたのは当然のことでしょう。多くは植民地化され、後進国とされていたアジアアフリカの諸国民が世界平和維持の中核となつているのが、今日世界の歴史的現実です。私はこれを世界史上に於ける若き青年、アジアアフリカ諸国民の勝利だと考えます。

御承知の如く我国も昨年から国連に加盟しました。私は日本の代表もアジア、アフリカ諸国の代表と一緒に世界平和の推進国となる様切望しますが、現在の日本代表には大国におもねつてアジア、アフリカ諸国と行動を共に出来ないのではないかという不安を感じます。我国の政治、社会情勢の逆コースは世界情勢に逆行しているのです。

皆さんの未来を輝かす為には、我国の完全な独立を願いアジア、アフリカ諸国としつかり手を握つて、日本の立場や権利を堂々と主張し得る代表を送り出さねばなりませんが、それは皆さん青年の平和を求め、正義を愛す気持を政治に反映させる事で可能になります。その為皆さんは選挙する権利を持つ訳であります。決して与えられるものではない！。個人の希み幸せもよりよい社会も新しいモラルも自分からの力でかち取るものなのです。皆さんは今日からそれをかち取る為の積極的な行動を承認された成人なのです。

お互に腕をしつかり組んで、前進して下さい。（筆者は常磐市湯本三区二八七）

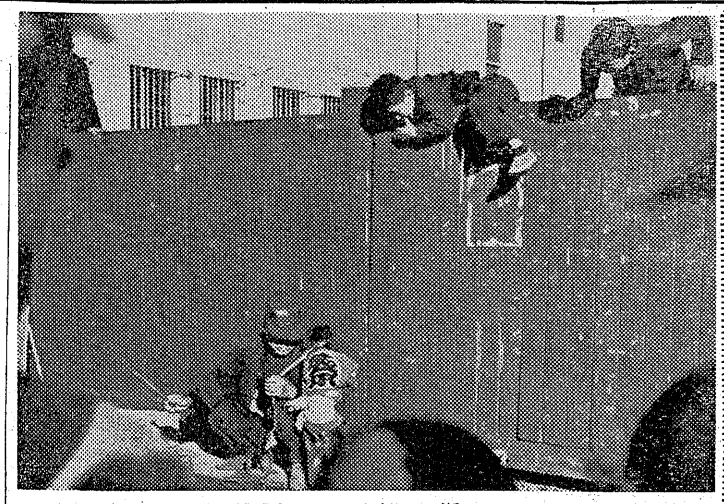

勤労者写真

七席入選

【猿の耳打】

野口達彦氏作

浜通り第一回勤労者写真キヤビネの部（呉羽化学）

絞り五・六露出百分の一トブコン三十五B。

【評】　田中春雄

面白い写真だと思う。場所的に距離がなかつたようで前に見える頭が邪魔になつている。上部の人供達ばかりに力が入り過ぎて下部にその力がなく安定感が足りなくなつている。もう少し接近して写して欲しかつた。写真の調子は大体良く出来ています。

新家氏ら四氏講演

学校図書館研究会開く

平市立学校教育研究会主催による学校図書館研究発表会は二十五日午前九時から平五小に於て各小、中校の関係者約八十名が集つて開かれた。これは学校図書館教育の振興を図るため、昨年平市立学校教育研究協議会から図書館研究校として平五小が指定され、その後「学校規模に応じた図書館の運営どうしたら良いか」ということをテーマに、この一年間全職員が❶図書資料の整理❷図書館設備の充実❸図書以外の資料の整理❹読書調査（書物の種類、読書力、知能など）について調査、現平五小は低学年一、二年の子供図書館（分館）と本館に分け、千七百六十八冊を蔵書するまでとなつたが、二十五日午後から三分科会の報告が行われた後、前全国学校図書館

比佐氏軽い脳溢血

磐城市元分一九同市議小名浜漁協研究会副会長新家芳美氏（平三小校長）、平二小教諭草野利雄氏、平三小同吉田亀吉氏、県教育委員会石城出張所指導主事米本恒久氏の四氏から学校図書館の運営についての講演があり午後三時盛会裡に終つた。

近ごろ裁判所の下あたりに〻貸家〻という小さな木札が出ていたという話を聞いた。果してほんとうなら終戦以来市内では初めてのことだつたろう。戦前は至るところこの貸家があり住宅には何ら不自由はなかつたものだが、現在では依然としてこの住宅難が深刻を極めている。

×　×

小生もまたこの住の問題で昨夏来住宅を求めていたが幸い古い市高住宅の入居を許されて此処にこのほど引越した。六畳、四畳半、板の間の三畳と三部屋建具はがたがた、おまけに南西向きで西風をまともに受けるがそれでも前方はひらけ、はるかに青い木の林や桜の木が一杯植つていて公園の中の住宅にでも居るような有難い錯覚を起すことも出来て環境は前の家よりは多少[illegible]ので[illegible]ホツト安心した。

醤油五升拾う

四倉町役場職員山部誠さん（三）は二十二日四倉町太夫坂地内で五升入の醤油ダルを拾つた。勿来市昨日、

二月平競輪

一日から

二月平競輪は前節二月一、二、三日平、石城地方管内各福祉事務所の事情を厳密に視察する。二十五日は平福祉事務所、平養老園、石城福祉事務所、二十六日は常磐内郷、磐城の各福祉事務所。

県消防課長視察

県厚生消防課渋川務課長は二十五日平、石城地方管内各福祉事務所の事情を厳密に視察する。二十五日は平福祉事務所、平養老園、石城福祉事務所、二十六日は常磐内郷、磐城の各福祉事務所。

引越し

デンゲン生一

ものと思う、新しい暮隠に乗れるほど気持のよいものはないのだそうだが全くその通りだつた住宅を替える趣味の人も居る。こうした人は人生の気分転換の上にこれほどよいものはないといい、友人のなかには年に二回も取替え転々として居を変える者もあつた。然し私としてはべつにこうした趣味もないがこんた。そのためアツトいう間に運搬は終つた。思いがけない友人の応援に私は感激した。

×　×

思えば引越しということを世に出て十余年の間何回やつたろう、浮草稼業をやつて住所を替えること六カ所、貸家は二十余軒、そのうち新しい住宅九軒に住んだ。これは偶然に恵れた

フトン一枚と八貫匁に制限されたコウリ一ツと手に持てるだけで外地から引揚げて来た身分だつたが、今度の引越しに当つて家財道具のふえたことに驚いた。三輪車一台だけで二、三回運べばよいと思つていたが、この一台のほか小型二台、ハイヤー一台の応援がやつて来てくれた。入つたとき薄気味悪く感じたものだが別に化けて出ても来なかつた。一番大きな家は戦前家賃五十円、敷地百坪ということだが実際は百二、三十坪あるという家で四方ベトンでかためた塀の中にビンロー樹、カリンなどの大木が一本ぐらい植えてあり水道の蛇口が十六カ所ついて居た。給ヒノキ造りでなかなか豪勢な家だつた。特にこの家の特長は庭の草木に散水するとき蛇口をひねると方々から噴水が出てひとりで散水出来るように便利に出来ていた。応接間の床はキルク張りで窓には金網がついていたので虫に喰われる心配がなく暑いときは裸でも寝ることが出来た。二十何軒かに住んで見て庭があまり広いと雑草採りが大変だし私のような精者には却つて小さな家の方が性に合つて[illegible]かも知れない。

市民の相談室

ニセ反物を買わされた場合

行先など調べすぐ警察署に急報

「問」此の間反物行商人から買つた品物が全然ニセ物だつたので非常に残念でなりませんが、そんな場合どうしたら良いものでしよか。（好間村一農民）

「答」言葉巧みに売り歩く商人から買つた反物だとすればヤール不足とか、全然違つた安い品物を貰わされてしまう人々が多く警察ではそうした行商人をノレン師と名付けています。先ずそうした被害を受けた場合は直ぐに最寄りの駐在所か本署に電話などで急報することが一番大切です。出来ればノレン師の居る中に急報することが望ましいのですが、ニセ物と判つたら早速人相、服装、行先など御知らせ願い度い。警察署では直ぐに手配し詐欺行商人として検挙しますが、一刻も早く知らせるということを忘れてはなりません。若し検挙した場合は犯人からお金を取返してもよげられます。（平署）

旧正デコ市

出店八十軒の予定

旧正デコ市が二月一、二、三の三日間（旧正二、三、四日）三十米道路七十七銀行通りで行われる。毎朝八時から夕刻まで。参加店は八十軒が予想されている。主催者側では神[illegible]以来の景気から早くも一千万円からの売上げ高を胸算用している。

一生使えるあなたのミシン
シンガーミシン
◉斬新な意匠！
◉完全な近代化！
◉おなじみのシンガー！
福島県指定総取扱店
石川ミシン商会
本店　平市二丁目　電1232
支店　磐城市西町　電466
☆お求めはお手軽な毎月1600円払込の月賦販売制度を御利用下さい☆

暖房車完備　最新型新車入庫
丸丹タクシー
電話　六八五番
お電話一本立て迅速にお迎えに参上

快鼻湯
その他鼻病の為に記憶力減退の方々にも賞讃されております。いろいろの手当をしてもよくならない方は一度御相談下さい
水野薬局
平市一丁目一〇　電話　六九九番
支店　好間村稲荷下

医療厚生指定病院
財団法人
竹林病院
本院　平市十五丁目電八一一
分病棟　平市小太郎町電六〇八

★燃えないベニヤ板★　★ノサワスレート製★
アスベニヤ
特約店　大谷建材店
平市紺屋町電三六六

整形外科
外科
内科
金成医院
金成桂一
平市鍛冶町電八二六

"あなた買います"を地で行く

方々から引張りダコ

平商のホープ大和田恵美子選手

常磐炭鉱の女子野球チーム編成は昨年秋巷の話題となつたが、常磐炭鉱では特に投げても打つても走つても三拍手揃つた平商三年生大和田恵美子さん（十七）をこのチームに抜できすべく昨年来働きかけ、同様ソフトボールの顧問教師吉田教諭も常磐炭鉱から「何んとか説得して欲しい」と再三依頼されてきたが、当の大和田さんは遠く三共ノンプロに入團するのを夢としてきたゞけにその決意もたしかたく、金紡松坂工場からも話があつたが、これはハツキリ断わり、女子版「あなた買います」を地でいつている話題が花を咲かせている。

大和田さんは双葉郡富岡町大字井出字木屋から汽車で通学しているが、身長百七十糎、体重六十キロという男にまさる体格に恵まれ、現在平商女子部では一番春丈が大きく、籠田中学時代には陸上の短距離選手として活躍し、二年生の時には県体に双葉郡代表として四百米継走に参加したこともあるという。その後はソフトに打ち込み、中学生時代には連戦連勝、負けるということを知らず、平商に入つてからは、同校ソフトボールの主戦投手として活躍し、そのスピードボールは男生徒ですら打ちこなせないという。昭和二十九年秋の国体県予選では宿敵福女高チームを破つて堂々優勝、三十年春の県総合体育大会でも白河女子高を、三十一年春には福女高、秋には磐女を決勝で破つて優勝し平商の名を挙げた。これ、昨年春、偶々平駅前で同チームの一員に「卒業したら是非来て下さい」との優しい言葉をかけられ、それが発端で三共チームにすべての希望をかけたという。どころが昨年暮、常磐炭鉱女子野球團が結成されるや、常磐炭鉱でも大和田さんを引き抜こうと再三再四説得に当つたが、大和田さんの意志固く、その後金紡松坂工場でも優遇するからと同校に入社を申し入れたが耳をかさず、断つた。吉田先生談＝「常磐チームからも話があり、学校の為や故郷に近い等の條件から常磐に入つた方が本人にとつても良いのではないかと考えてすゝめているんですが……なかなか決心しかねているようです。」

大和田さん談＝「三共から通知があつたら行くつもりです」。と言葉少くその決意を語つた。

【写真は大和田恵美子さん】

四倉町役場荒さる

現金五万六千円ほか盗まる

侵入した賊は二人組か

二十五日朱明、四倉役場西南裏口のガラス戸の差込錠をはずして賊が入り、庶務課庁舎窓側の電話線を切断、一月二十四日付東京都電切符、一月二十四日付刊スポーツが残されてあつたことから平署では賊は二人以上とみている。

宿直の遠藤勝孔さん（七）の話＝小使の小泉トシ子さんの子供が高校受験のため十二時ごろまで勉強していたので一緒に起きていた。十一時半ごろ庁内の何処かでガラスの壊れる音がしたので、見廻つたが裏口とは気付かず風と思つて寝た。結果からみて賊はガラス戸を破つてから一旦隠れ、我々の寝静まるのを待つて侵入したものと思う。

課長谷川岩夫さんの集金した水産料一万三千円。税務課遠藤勝孔さんの九千円。土木課鈴木文雄さんの二千五百円など計現金五万六千円のほか土木課備品のハンドレベル（一万円相当）富沢総務課長の革鞄（三千円相当）を盗まれたのを宿直の遠藤さんが発見、平署四倉警部補派出所に届出た。四倉役場を荒した賊は職員の机金部をドライバーでこじ開けて庁端から盗み出したもので二階会議室には賊の遺留品と思われる電製線、間諜のドライバー、一月十日付の

一夜に盗難四件

二十四日夜から二十五日朝にかけて磐城市に四件の盗難事件が発生した。

❶同市柴町一小名浜造船協同組合で裏の扉をこじ開けて賊が侵入、事務机の抽出しから現金約百二十円が盗まれた。

❷同市柴町教員斎藤広信さん方に賊が入り居間においた背広上下と国防色のワインシャツ七千円相当を盗まれた。

❸同市古湯淨光院にも賊が入り屋内を荒された。

❹同市下町三六上遠野賢さん（三七）方では自転車一台六千円相当を盗まれた。

石炭盗掘用に百石の木材盗まる

昨年内郷で、平営林署で警戒

山はあれども人手が足りず、植樹しても満足に育成出来ないまゝに放置されていた山に、国で援助の手を差し延べ官公造林の改正を行つて（昭和三年）以来既に足掛け三十年を迎え、営林署の手によつて植樹された個人或は市町村有林は莫大な面積となつて造林に大きな期待をかけられ、これら樹木も二十年以上のものが多く、収入も増え（利益金は個人または市町村当局と国とで折半する）林業に一役買つているが、反面、盗伐されたものが石炭盗掘用の坑木として利用され、最も無責な内郷市内川平、入山地区での被害は昨年一年間で実に百石、金にして八十万円が利用されている有様。特にひどかつたのは八、九月ごろの石炭ブームに便乗、盗掘の出来る坑口の上が丁度官公造林で手頃の松杉が繁茂しているところから簡単に伐られて坑木代りとして使用されていたことが判明し平営林署ではその対策に頭を痛め、内郷市、内郷署と連絡を保ち警戒を厳重にしたが犯人を検挙する程の実績は上げ得なかつたが、その後、盗伐が激減した。しかし今後もこうした被害も予想されるため内郷市所有の官公造林約八十町歩についてはその対策を協議することになつている。

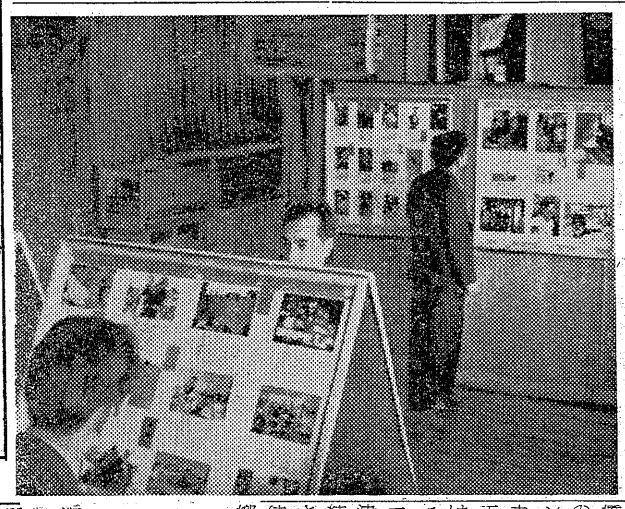

産業会館の建設敷地

買収を可決

磐城市産業会館建設敷地として字大原境地内一千三百八十三坪を買収することを二十四日の市議会臨時会で可決した。

小名浜第二小学校の裏手にあたる。

泉診療所を廃止の方針

磐城市では泉診療所を本月限りで廃止する方針。同所は眼科だけの医療にあたつていたが利用者が少く経営困難のためらしい。

星野さん寄贈

平市三丁目三三星野三男氏は亡母ヒデさんの遺志により、二十五日ボーイスカウト平第一隊三千円、十七区二十一組三千円、平第一小学校三千円、平第一中学校三千円、平市飲食業会三千円計一万円を寄贈した。

百三十点を陳列

きょうから 勤労者写真展

【写真は勤労写真展】

浜通り地区労組教宣担当者協議会と県労政協会石城支部共催の第一回石城地区勤労者写真展は二十五日から平市三丁米道路四角三幸デパートホールで開き、二十八日まで一般公開する。写真同展には地区内の勤労アマチュアー・カメラマンが腕を競つて応募した八百余点のなかから入賞十点、準入賞二十点など力作百三十点が展示されているが、勤労者にふさわしい職場を中心に取材した写真が人気を呼んでいる。

学校演劇と映画会開く

あす平三小

平第三小学校では明二十八日午後一時から市内五つの小中学生を集め楽しい学校劇と映画会を開く。二十六日は土曜日であるところから三小の児童が演劇をみせて、小中学生に新しい学校劇の在り方を研究させるもの。

町田橋三月に完成

去る昭和二十九年九月の第十四号台風で流失した好間村上好間町田橋は、二年経つた本年三月末完成の予定で工事が進められ、鉄筋コンクリート製の橋脚は既に完成し去る二十日ごろから鋼板桁の架設工事に入つた。完成される町田橋は昭和三十年二月四千万円で着工されたもので、巾九米、長さ五十二米の鋼板桁橋で、平一郡山一会津若松一新潟と太平洋と日本海を結ぶ所謂平一新潟の新国道に架設された主要橋であり、その完成が待たれている。又これと並行して郷内市御台境地内の同国道に架設された常磐線との立体交叉をなす御台橋は全工事を完了し、現在は土盛りや崖の切開き作業が行われ四月初からこの新国道にトラックバスなどが走る姿が見られる。一方好間村上好間や中好間地内の国道筋に立並ぶ家屋は道路市拡張に伴い移転を余儀なくされ、中好間地内では一、二軒を残すのみで殆んどが完了、問題は上好間稲荷下以北で、中には一、二軒が既に家屋を移転させたところもあり注目の的となつている。

（上部構造工事に入つた町田橋）

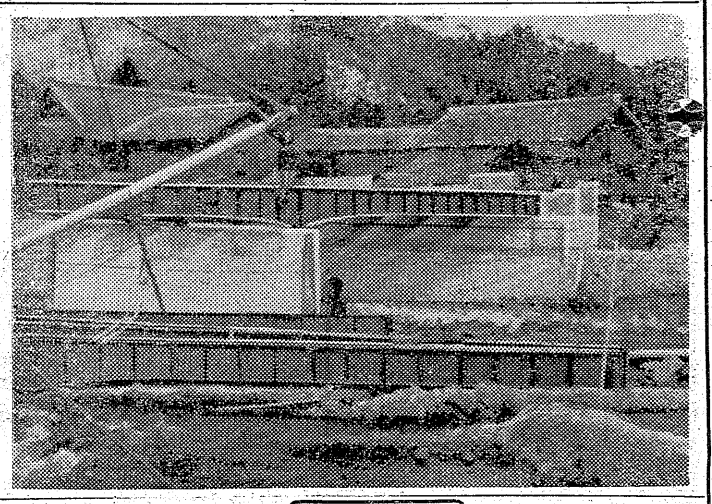

内科 小児科
外科 産婦人科
レントゲン科
前田医院
院長 前田清美
副院長 前田春雄
勿来市植田本町電話一二四番

会津清酒
やまとがわ
平・材木町
大喜多や
電1722

眼科
安田医院
▼労災保険指定
平市紺屋町電一三五

和洋室
閑静でお気軽な
入浴 随意
三陽荘
平市菱川町商工会館西隣
電578

寿司 支那そば
▽出前迅速▽
奈かや
才槌小路
電395

新発売！
明るい家庭は
お部屋の美化から
タタミの若返り清浄剤
畳の精
十二畳分 一八〇円
代理店
大一屋
平市二丁目電13

外科
胃腸科
泌尿器科
性病科
真木医院
平市南町（公会堂通）
電話二九五番

母星野ヒデ儀病気療養中の処薬石効なく一月二十三日午後八時十二分七十二才を以つて永眠致しました　茲に謹んでお知らせ致します
昭和三十二年一月二十四日
追つて葬儀は一月二十六日午後一時平市手搦町二八番地にかいて佛式に依り相営みます
平市三丁目三二（蛇の目）
喪主 星野三男
親戚総代 星野二郎
佐藤唯市
坂本十吉
友人代表 金子剛
金成松一男

八甲田山と遭難

今日は一月二十一日。腰の痛みをいやすため白鳥鉱泉喜楽屋の一室で所在なくNHKの放送を聴いていると、今日の歴史か何かの時間に「五十五年前の今日、八甲田山で行軍中の一個中隊が全滅した遭難記念日です」と放送された。別な時間では、女流登山家村山よね子女史が「八甲田山遭難の教えるもの」と題して去る正月二、三日の両日八甲田山中で五名の遭難者を出した現況（同女史が現場の酸カ湯温泉に居合せた）に就て、冬山の遭難に色々な角度から警告していた。つれづれという言葉は不そんであるかも知れないが、ホームゲレンデであつた八甲田山と冬山の体験を書いて後進のスキーヤーの参考に供したい。

野沢むさし

冬の八甲田山連峰

私が雪の弘前から転任を命ぜられ平町に居を移したのは二十五年前に当る昭和七年十月であつた。当時平町にはスキーヤーが殆んどなく、スキーを担いで街を歩くと「あれツスキーだ！」だと子供達が騒ぐほどで営林署員と鉄道員など一軒あつた大塚運動具店の店頭に二台位スキーは飾られていたが、ピンテングやワツクスなど部品が殆んど無く、スキーを飾つているという程度であつた。山の盟友松野尾繁雄氏（当時平の弁護士現在船橋市居住―九州久留米市にある製紙会社専務）を知つたのは四五年後のことゝ記憶する。あれから二十五年、平市のスキーヤーが百名を超え、女学生など團体宿泊スキーに出かける賑やかさ、運動具店を中心とするスキークラブも二ツ出来た。ウインタースポーツに縁遠いと思われる暖国の平でスキーが楽しめることに成つたのだからたのもしい限りである。平市民のスキー熱が盛んに成つたのは戦後―四、五年位であるから、目下のところは近場のゲレンデで遊ぶか、スキー講習会などを中心に練習に他念ないというところであろう。然しスキーの面白味は何ということもスキーツアーである。山あり谷あり、樹間ありという変化に富んだ新雪のスロープを一目駈けめぐる面白さは他のスポーツに見られないダイゴ味である。ツアーに参加するには相当スキーの上達を見ないと出来ないが、多くの平のスキーヤーも、やがて、日帰りの岳などに満足出来ず、吾妻とか蔵王などに跳戦してスキーツアーを試みることは当然の帰結である其処で「八甲田山遭難の記録と冬山」を知つて置く必要がある。

変化に富む 山岳スキー場

八甲田山は青森県のほゞ中央に位し、十和田国立公園の一環を為している。八甲田連峯は南北二ツに分けられ、青森湾を臨む北八甲田連峯が通称八甲田山と云われるスキー場である。標高は一、〇〇〇㍍から一、五〇〇㍍の高原状の上に八峯が連坐、本州の最北端に位置を占めているためか、標高の割に高山の相貌をそなえ、足場の酸カ湯温泉から一歩出ると山岳スキー場の快味が満喫出来る。日本中のスキー場が雪不足をかこつ十一月下旬頃既に積雪三㍍乃至三㍍の乾粉雪で、暮から正月休みの頃は千余のスキーヤーが押しかけ、酸カ湯温泉は満員の盛況とある。特にスキーシーズンオフと云われる四月以降六月末までに訪れるところに特徴があり、標高一、五〇〇㍍の高峯八甲田大岳を始め、井戸岳前岳、赤倉岳、高田大岳、硫黄岳、駒カ峯、櫛カ峯等々全山緩傾斜面で、樹氷と変化に富む、広大な点では日本一の山岳スキー場である。私が在青中だつた三十年前は八甲田山のスキー登山は三月末頃を恒例とし、青森市内からスキーを穿き三十㌔の行程を十二時間位費して足場の酸カ湯に到着する強行軍であつた。従つて、当時の冬の酸カ湯温泉場は訪う人も無く、冬中留守居だけ残して休業していたもの―戦後、冬中でも国鉄バスが山麓の横内まで十二㌔の間バスが通い其処から酸カ湯温泉場まで十八㌔間馬ソリと雪上車が通うことに成つて、スキーヤーは苦労せずに足場の酸カ湯に行けるようになつて八甲田山が一躍有名になつたのであろう。青森スキークラブのメンバー四十余名が交代で酸カ湯に駐屯し、スキーツアーの團体を無料奉仕でガイドして居ることも遠来のスキーヤーが集つて行く原因である。

▼大岳コース（約一〇㌔）▼硫黄岳コース（一・七㌔）▼櫛カ峯コース（二四㌔）▼石倉コース（四㌔）▼田茂やつコース（一〇㌔）▼梅津コース（約五㌔）▼田茂やつ中央コース（二㌔）

―この七ツのコースに百万円の経費を投じ、高松宮殿下が登山した一昨年の冬期間に綿密な指導標が建てられている。

―×―

前書きが少し長過ぎたが、前述のように、八甲田山連峯は標高の割に高山の性格をもち、従つて気象の変化も非常に激しいが、コースの指導標が完全であるから、冬山を知る熟練のリーダーがついていると絶対に遭難の危険のない山である。五十五年前に、歩兵五連隊の一個中隊二百七十余名が遭難全滅したのは、スキー遭難と全く趣きを異にしている。あの頃に今日のスキーがあつたら勿論あのような惨事は無かつたし、遭難の場所も八甲田連峯の山麓に近い田代街道で、当時青森市内でも三日間街路を歩けぬほどの猛吹雪が続き、行軍隊は方向を定め兼ねて三日間同じところをグルグル廻つて歩き銃尻まで焚き尽し、飢餓と寒気に倒れてしまつたのである。あのガンジキとその隊に、熟練したスキーヤーが居たらあの惨事は起きなかつたろうし、又暖をとる焚物に銃尻まで焚き尽し、飢餓と寒気に耐え兼ねて隊長が自由行動を許したバラバラに深雪の間をほうほうして次々と雪の中に倒れたのであつた。歩哨に立つた後藤伍長が、直立不動の姿勢のまゝ雪の中に埋もれ、銃剣の先が僅かに雪上に出ていたのを最初に発見され、中隊全滅の惨事が明かにされたのであつた。凍傷のため腕の付け根と大腿を切断した同伍長は土かめに入つて八十才まで生きたと聞く。風強い現地に同伍長の銅像がありい冬山への警告を与えている。あの遭難も、三日目に團体行動を解かずはげまし合つて非難していると半数位は救助されたように見られる。

―×―

去る一月二日の八甲田山遭難は、酸カ湯温泉に宿泊していた二人の青年（㌃）が、単身で八甲田大岳へ登ると称して夕刻に至るも宿へ帰らぬため、捜索に出かけた九名のうち、中学生一名と三名の青年、計四名の犠牲者を出し、先の青年は遂に発見に至らず、雪どけの四五月頃更めて死体を捜すことになつた。捜査隊のリーダー岩谷正雄氏は青森県スキー連盟会長、青森高等学校長の肩書を有ち、八甲田山を根遠にスキー歴四十年という山のベテランで、筆者の青森時代のスキーの先輩でもある。山のベテラン岩谷先生が、何故小中学生を捜査隊に加えたか、おそらく自分の息子（小学生）と宿の支配人の息子（中学二年生）は子供であつても、スキーに熟達していることと思われる。

【筆者は本社々長】

防止出来た

村山よね子女史は、当時の目撃談として戒めていることは、冬山の遭難は自然の原因―不可抗的なものと、人間自身が起した原因と二ツある。八甲田山の遭難は少し注意すれば防止出来たと語つている。即ち、最初遭難した法政大学生石蔵保夫君（㌃）は前日八甲田山へ来たばかりで、山の地理が少しも判らぬのに、単身で大岳へ登つたのは無謀であつた。また第一の遭難者石蔵君を捜すため、小中学生を加えて出かけたリーダーの岩谷先生も軽卒の批判を免れない。救助された遭難者の話に依ると「吹雪と寒気のため足が吊つて歩けなかつた」というこれは型だけにとらわれたスキー靴が長い歩行に耐えないこと、クツ下や手袋など予備の用意の無かつたこと、近のスキーヤーの装備は非常に華美でスキーなども軽快に成つたようだが、スキーツアーや高山ではシール、ワツクス、食糧、予備のクツ下、手袋などの準備を忘れてはならぬ。私達のスキー練習の際はゲレンデでもリユックサックに二、三貫の金物を入れて山スキーに耐えることに練習の重点を置いたものであつた。

今晩のラジオ

25日

◇NHK　一〇四〇KC
六・二五　劇「次郎物語」
六・四五　四局通信
七・三〇　❶歌のスタイルブック❷花のスポットライト❸今週のパレード

八・二五　演芸独演会
九・二〇　週間社会展望
一〇・一五　放送劇

◇ラジオ福島八〇〇KC
六・〇五　トニーの電話
六・四〇　永遠に答えず
七・三〇　エンゼルタイム
八・〇〇　素人歌合戦
九・〇〇　明色歌謡ゲーム
九・三〇　ユーモア歌合戦
一〇・〇五　名作アルバム

民報映画案内

◇平市　二十八日まで
★世界館（七・二四）一夜の百万長者（八・四九）妖艶六死美人
★東映劇場（六・一七）拳銃を捨てろ（八・二〇）裸足の伯爵
★ひかり座（六・四五）命知らずの男（八・二八）マナスルに立つ
★平館（七・二五）踊る太陽（八・五〇）背番号一六
★聚楽館（六・二〇）裸足の伯爵夫人（八・五五）旅情
★民劇（六・五〇）てんてん娘（八・四〇）サザエさん
◇常磐市湯本
★湯本座　夜六時二〇分　男の花道　乳母車（二十五日まで）
★三函座　夜六時二〇分　太陽とバラ　四十八才の抵抗（二十八日まで）
★常磐座　夜六時二〇分　若葉変化　妖蛇の魔殿（二十八日まで）
◇磐城市小名浜　二十六日まで
★国際　夜六時二〇分　哀愁の街に霧が降る　てんてん娘に花が咲く
★磐城座　夜七時　あばれ鳶　偉大なる野獣
★金星座　夜六時二〇分　二等兵物語　彌次喜多道中（二十五日まで）
★銀星座　夜六時二〇分　野性の女　白い羽根（二十七日まで）
★東映　夜七時　大江戸喧嘩纏　七つの蜜い完結
◇勿来市植田
★菊多館　坊ちゃんの逆襲　ターザンと巨象（二十五日まで）

平旅館組新役員

平市旅館組合ではこのほど総会を開き新役員を左の通り選んだ。
▼組合長小野新渡辺栄喫▼副組合長辰屋関内一郎▼会計どらや秋山実▼庶務日吉伴正一▼幹事古里佐々木芳一、厚生館戸沢章甲陽館武田都弘

青木さん寄付

四倉町磐城セメント会社守衛青木行雄さん（㌃）は旧冬防犯協力者として五十嵐平署長から金一封を添え表彰されたが、目下四倉町で旧歳末助け合い運動が行われているので青木さんはもらつた金に小遣銭を加え五百円をこのほど町役場に寄付した。

誕生日の運勢

三世相

二十五日生　この日生れの人も亦良い。人と人との和同性に富み、且つ社交的で交友が広い。しかしいささか都合主義な点もあるこの人は独立業家に向く。

100円貨店

お面白くなくともガマンしたり、頭を下げたりなくとも下げたり、自分の感情を殺さなくてはならぬときがある。「人生は演技なり」とみる理由もそういつたところから出るのだが、世の中を生きるのには馬鹿のイツプ心でも困る。自分の感情を人に押しつけたからといつて何になる。マスタベーションは一人よがりである。自分だけよくなつても相手が感じなければ調和のとれた人生はおくれない。人間は個人的な生活と公的な生活との二面を両立させて進まないと人生の落伍者となる。よく「両車輪の如く調和を計れ」といわれるが、これは何の社会にもあてはまる。子供の社会に喧嘩が多いのは我だけしか認めないからだが、子供の喧嘩に親馬鹿チャンリンで親同志の大喧嘩になるというのは親が子のためにメクラになるからで、一人よがりもメクラと同じワケさ。

（龍人）

DPはタナカ
連夜バンド演奏
女店員募集
グリーン

ケーキは東京堂

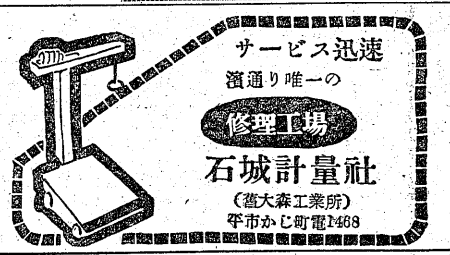
サービス迅速
濱通り唯一の
修理工場
石城計量社
（造大森工業所）
平市かじ町電1468

ウイスキー　¥40
酒　¥80
シエン
紫苑
平市一丁目
電1406

新しいDPは富士

皆様の衣料品の店
鈴屋
平市大町　電1788

書籍
文房具
事務用品
紙製品
魁文堂書店
平市才槌小路　電小売部　313番
電卸売部1891番

エンジョイル
モートル
ホームポンプ
コンデンサー
販売・修理
山野辺電機商会
平市南町（平和通）電1233
工場　平市北白土電　264

若ひな鳥料理
★今年はトリ年です★
★自家育成若ひな鳥★
★の料理をぜひ一度★
★御賞味下さいませ★
お食事のデパート
不二屋
平市中央通り
電886 1750

寒さに負けぬ栄養を……
美味第一　栄養随一
お肉は一番　お徳用
牛肉の緑屋
本店　平市一丁目電五三九
支店　平市中央通電七九四

ピッタリとお気に召すこと
うけ合い!!
正札堂洋服店
平市大通り

天然色写真
撮影開始
小名浜
助川写真館