夕刊 いわき民報
発行所 平市田町63
いわき民報社
社長 野沢武蔵
電話（代表）4161番
© いわき民報社 1959

定評ある 呉服店
新しい柄の ゆかた 荷開き
三幸
平・三 電4824－5

石原・田畑の両氏が再選

参院戦 地方区に審判下る

降雨をついて行われた二日の参議院議員選挙投票は午後六時締切り即日開票の結果、地方区では石原幹市郎（自民前）田畑金光（社会前）の両氏が終始田原、竹内両候補を引き離して再選された。県民の審判は六十五・四七％という前回（三十一年）の七十五・九六％を十％近くも下回る最低の投票率の中で行われ、次期大臣という呼び声の高い石原氏が農村地区で自民党田原氏を抑えてトップ、社会党の田畑氏は引援者団体など革新以外の支援を得て圧倒的多数を獲得して当選した。

当二八七、六四九票
石原幹市郎 自民前

当二五九、六六八票
田畑 金光 社会前

次点一五三、四〇九票 田原 徳 自民新
二一、七七五票 竹内七郎 共産新

定数いっぱい二人の公認候補を立て全選当選をねらった自民党は、結局地区でも自民党同志の食いあいを演じ、現役であり県知事時代のつながりや次期大臣という人気に上昇の一途をたどった石原氏が絶対多数票を獲得、仲良く当選させるはずの田原氏を落した結果になった。一方県労協を中心に労組の一本化した支持を受け、社会党外からの支援もあって人気のよかった田畑氏は順調な伸びを見せて終始トップの石原氏に肉迫、よく食い下って危げない勝利をおさめた。問題の田原氏は社党一本で出馬した強敵田畑氏を、石原氏とともにつぶしての自民党二名当選を狙ったところに無理があったのと期待した農村組織も農繁期や雨で票権が多かったこと、石原氏の農村進出が予想外に強かったことなど致命的な悪条件が重って両氏に大差で破れる結果を招いた。

投票率69・11％

前回より10％下回る

参院選挙の投票率はすこぶる悪かった。石城地方では六十九・一一％で前回より十％も下回ったが、特に婦人は参議選に対する意欲が薄く、石城郡では男子の七十四・八％より七・九七％も低い六十六・八三％だった。小川町の七十九・七三％好間村七十五・七八％川前村七十三・五三％が良い方で最低は磐城市の六十一・〇二％だった。

市町村	有権者数	投票率％
平市	40.015	70.38
内郷市	21.950	70.14
常磐市	24.264	69.90
勿来市	26.277	70.72
磐城市	30.294	61.02
遠野町	6.352	68.17
田人村	3.959	66.86
好間村	10.444	75.78
三和村	4.312	61.78
四倉町	11.835	67.36
小川町	5.185	79.73
川前村	2.070	73.54
合計	188.954	69.11

投票率

県政にベスト

石原氏抱負語る

〝今度の選挙は石原候補にとって、初めてホントウの選挙だ〟とはげまされ、夢中で駆け回ったが、随所で同志打ちを演じ、文字通りほんとうに苦しい選挙であった。それだけにこんなに多数県民の支持を受け、当選することの出来たことは衝撃に応えてうれしい。今後は身をもって国政に努力することはもとよりのこと、県民のための県政にも最善を尽す考えです。

平和を守る

田畑氏、再選に公約を約す

雨の投票は社会党、とくに労組関係には有利という声があったが、農繁期で田畑に出ない農村の投票が他候補にいくものと心配だった。大体二十八万七、八千票の得票を読んでいたが、結果は一割減に終った。まあ予想線を獲得したといえよう。再び選ばれた私としては選挙に公約した條項は必ず忠実に実行したい。とくに安保條約をめぐる平和問題には力を尽したいと思っている。地方的にはこれまで常磐地方総合開発に商工委員長として多少の実績を残したつもりだが、今後一層の努力を払って地元の振興に働きたい。

全国区の得票数

平市

つるその哲夫	一〇四
上林忠次	八五
久保等	三五七
加藤大三	一一
青山正一	二二
岡三郎	三九
川上嘉	七九・七二
牛田寛	二九〇
奈良繁保	一
豊瀬真一	七
川上為治	一二九・二七八
近藤昌一	二
阿部根登	五六
久保田勝太郎	三
伊藤忠輝	一・三八四
赤松常子	一六九
横山菊市	〇
岡村文四郎	二三
後藤俊男	一四
米内一郎	七四
小西英雄	三一〇
木村喜八郎	三八九
駒沢文雄	一四
福島勝	五
塩すぎ	二三七・五六八
林武一	一四〇・六三二
山本ようこ	二二・四三一
河内金次郎	九
佐々木むめお	二四
奥正	四二〇
千葉千代世	七三九
井上ナツエ	七〇・四八一
金丸富夫	三五一
大坪藤市	六八
石谷憲男	一七四
中尾辰義	二六
古賀元一	三八〇
野上	四九一
水野鉄雄	一六・六一五
基政七	七〇
伊藤修	一一二八
横山良	一一九
田中清一	七五
天吉	一二四
高橋とみ	六五
小田俊与	三五
下村定	二四
吉崎千秋	六
中川源一郎	五
宮腰喜助	三
塩竹堤	五四
福安治	二
鹿島俊雄	三三七・六〇三
美念ゆめろむ	一
北島教真	三八
花田雅伝	七九
豊田武一	六二
仲子武一	一六六
永岡光治	一三七
吉田セイ	八八
石田次男	七四
山沢またつ	一四二
仲淵久一	五五六・四七二
高野一夫	五三
河野義一	一一一
野田耕作	八八
鎌田文雄	七四
植垣弥一郎	一三七
原島宏治	一六六
重政庸徳	一二六
武正総一郎	一四六
徳永正利	九七
梶原茂嘉	一二六
前田久吉	二四
エサキ波雄	三三二
日下隆	五二
斎藤道厚	七九
米田正文	六二
松崎健吉	一六六
遠藤三郎	一三七
小平芳平	八八
城戸忠愛	七四
小川市吉	一四二
松本治郎	一一一
高瀬荘太郎	五五六・四七二
鈴木市蔵	五三
森田義工	二三三・七〇八
加賀山之雄	四五〇
関屋悌蔵	二二二
斎藤時郎	一〇
溝洲春次	四七一
山本伊三郎	一九五七
大谷よし雄	五九
草間時光	一九五七
楠本正康	八二
山口重彦	四一
金野太三郎	一〇
柴谷要	四・二四七
樽井藤一	四四九
大倉精一	一九
清水亘	二四三
須藤五郎	八二
鈴木恭一	二二
青木一男	一四
浅沼美知雄	九八・七五二
鹿島守之助	一〇
杉山利一	二二三
中村順造	四五〇
野本品吉	二三三・七〇八
大木実介	四七一
井上義一	五九
辻政信	一九五七
伊藤義賢	八二
真崎勝次	四一
根本貞治郎	一〇
錦野庄太郎	一九
松崎健	四四九
向井長年	二四三
山田義太郎	八二
三五	

石城地方市町村別得票数

市町村	石原幹市郎	田原徳	田畑金光	竹内七郎	計
平市	11.603	4.087	11.188	737	27.615
内郷市	3.327	1.973	8.637	830	14.767
常磐市	3.931	1.019	10.667	545	16.162
勿来市	3.826	1.077	12.576	588	18.067
磐城市	8.910	1.686	6.619	416	17.631
遠野町	1.261	964	1.856	111	4.192
田人村	659	644	1.208	42	2.553
好間村	1.283	372	5.643	244	7.542
小川村	1.217	986	1.705	135	4.043
三和村	979	776	685	36	2.476
四倉町	3.109	1.407	3.017	153	7.686
川前村	555	285	555	38	1.433
合計	41.660	14.276	65.356	3.875	125.167

新案、ポールやぐら

草野地区の防火に一役

平市草野支所前に珍らしい火の見やぐらが新設された。工費十三万六千円で五月一日東部産業自動車部請負で着工した高さ十四㍍、綱谷から糸沼まで四㌔四方に聞える五馬力サイレンが取付けてある。老朽した木造やぐらの代りに新設したものだが、最少の経費で恒久的なものを造ろうと研究、コンクリートポール（電柱）二本を利用したいわば新案ポールやぐらで石城地方では初の試み。草野地方の防火ににらみをきかすことになった。

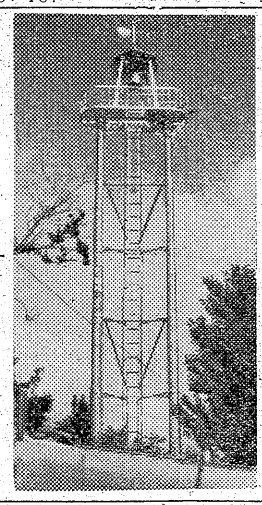

【写真は草野のポールやぐら】

海開きなど盛沢山の行事

四倉観光協

四倉町観光協会総会は一日午後四倉公民館で開き三十四年度事業計画、これに伴う予算を決め役員を改選した。

行事の主なものは六月中に海開きを行い七月に入って港まつりカーニバル、歌謡大会、花園ひろみ撮影大会、花火大会、砂の芸術展、じゃんがら念仏コンクール、などを催す。観光、海水浴客受入れには政護施設を整備拡充して事故の絶滅を期し、サマーハウス（町営脱衣場）を補修し臨時電話、水道を設けて客の便をはかる。お客さんを呼ぶため観光キャラバンを遠く中通りから栃木県まで繰り出し四倉駅前には歓迎塔を建てる。なお団体客や学生の集団申込みに対しては協会で極力便宜をはかることになった。これらの事業を行うため予算、百四十八万円を計上したがうち百万円は町の補助である。

役員は会長鈴木常松（町長）副会長吉田正（三選）監事（会計監査）新妻政雄、渡辺金一郎、吉田英武、各氏を、理事には面川貞之助、菅波公正、佐藤直之助、鈴木一郎、西山徳一、酒井忠次、片寄忠重、三吉教順、松崎嘉雄、小湊正、馬上豊、西山雄秀、寺岡章、芳賀勇、庄司久吾、草野博氏ら七十七人を決めた。

全国区 当選決定

（全国選管、午後一時発表）

▼米田正文▼鹿島俊雄▼重政庸徳▼石谷憲男▼石田次男▼金丸富夫▼上林忠次▼加賀山之雄▼天野良吉▼牛田寛

【次ぎは当確】▼野上元▼前田久吉▼下村定▼鶴園哲夫▼辻政信

勿来臨時市会

勿来市臨時市会は八日午前九時から植田信用金庫会議室で開催し福祉貸付金について審議する。

人事消息

◇四倉町日鉄八茎鉱山総務課課長武井四郎氏は日鉄三鷹研究所事務係長に栄転、四日午前十一時四十分並発準急でときわ号で赴任する。武内氏は昭和二十九年十月、同鉱山調査事務所主任に着任以来、八茎鉱山開発整備のためつくした功労者。

寸言

▼参院選挙の結果判る地元からは田畑氏が当せん。根本、小川の両氏は苦杯の涙をのんだ

▼投票率はかってない低調さだった。特に婦人層が無かった。婦人に愛される候補者が少なかったのか。

天気予報

（小名浜測候所発表）

【今晩】北風、くもり時々晴。
【明日】北東の風、くもりがち、一時か時々小雨。
海上 今明日とも多少風波がありそう。見通しが悪い。

お好み食堂 玉半提供

平 餅
中国人が仲秋の名月に捧げる月餅のゆかしい行事にならい高雅な風味と長期保存のねらいを中心に近代的な味覚と栄養をもりこんだ郷土の代表銘菓
（一個25円 折100円から）
松月堂
平市銀座街 電2206・4206
支店 磐城市定西 電974

プロパン
安全・便利・格安のプロパンガスをご使用下さい
佐藤鉄工プロパン部
電4831－3
★……御用の節は御連絡下されば係員が参上致し御値段その他御相談に応じます

あなたは 愛妻家でしょう……
テレビを買って一番楽しむのは奥様方です
テレビを買うことは一番の奥さん孝行になるわけです
愛妻家ならテレビを買うべきでしょう……
¥39・000
☆信用と誠実の店☆
テレビの田中
三丁目勧銀前 TEL・5023

三幸楽器部
平市三丁目大通り電4931

食事のよき相談に栄養士を
乳幼児、学童、働き盛り、妊産婦、老人向、各種病人食から常備食、即席惣菜、日常食の献立、新製品について等
三人の栄養士をいつでも御利用下さい
スキムミルク 一二五円
海苔茶 五〇円から一八〇円
木曜特売 鳥肉
〃 スーパー 洋品
藤越
平市 電3141

林産物を五倍に増産

小団地開発の整備計画

遠野町

遠野町の今年度の小団地開発整備事業計画がようやくまとまった。今年度の計画は牧道と林道を開発して、とかく振わなかった地域の農林業の振興を図ることになり、林産物は現在の五倍を産出することになり、住民から大きな期待がかけられている。

国や県では農林業振興のため、約五十ヘクタール以上を対象に開発を進めているが、三十一年度から計画に洩れている小団地開発にも補助金を出すことになり（二一三割）地域農林業の振興を図るもので、同町の計画内容次の通り。

▼牧道＝入遠野牧野利用農協が事業主体となり、入遠野字口地内に延長八百四十六㍍、巾三㍍の牧道を新設するもの。現在は道路が狭い上に曲折が多く、人馬の歩行さえ困難なため、採草は人の背を利用して運搬している状態で、年間牧草は三十三万七百五十㌔に過ぎず、需要に満たない。このため十二月に着工来年一月に完成させる予定で、完成すると三輪車やリヤカーを利用することが出来るようになり、年間採草量も一・五倍の四十五万五千六百㌔になる。受益面積十八㌶、四十五戸。

▼林道＝滝字北里保地内は用材や薪炭の主要産地となっているが、道路が整備されていないため、産出物は人の脊を利用して運搬している現況にあり、作業能率が悪く、木炭一俵の運搬費五十円、一立方㍍の用材は百五十円もかかり、生産コストが高くなるところから販売もはかどらず、トラックなどが入れる林道を開設することになったもの。総延長五百八十三㍍、巾三・六㍍で、十月に着工、来年一月に完成させる予定で、これが完成すると用材一立方㍍の運賃はこれまでの半分の六十五円となり作業能力も増加して年間二百立方㍍の産出が五倍の二千立方㍍にはねあがる。また薪炭は一俵当りの運賃が二十円に下るとともに、年間四百俵だったものが五倍の二千俵に増加する。なお完成後直ちに二十五㌶に造林する計画である。

臨時工　百八名を解雇

平田紡績、北洋出漁で

磐城市永崎字橋出三五平田紡績福島工場（後藤信次工場長）では全従業員百五十人の七十二％にあたる臨時工百八人（男五、女一〇三）の大量解雇を五月二十日付で断行平職安所磐城分庁舎では二、三の両日被解雇者の失業保険金給付ならびに求職業務を取扱った。平田紡績（本社三重県四日市）は漁網業界屈指のメーカーとして知られ昨年磐城市に福島工場を建設、同九月から小名浜、江名、中之作四倉各港所属漁船の北洋サケ・マス流し網の補修を一手に引受け操業を始めたが、北洋出漁に伴って作業量が急激に減少したため臨時労務者の大量解雇を断行したもの。と会社側では説明している。

雇者百八人は平市十八人（女）磐城市九十人（男五、女八十五）でいずれも通勤者で八、九月月間の短い就業期間となっている。六、七、八月の三月月間はほとんど休業状態を送り北洋出漁船が帰ってくる九月ごろから操業を再開する予定だという。このため職安磐城分庁舎の失業保険受給資格者は五百人（給付総額およそ五百万円）に増加した。

平田紡績の話＝北洋流し網修理専門工場なのでどうしても夏季が休業状態になるため臨時工の大量解雇を行う結果になってしまう。年間操業を計画、目下研究中だ。

交通安全磐城支部総会

県交通安全協会磐城支部定期総会は六日午後一時から磐城警察署会議室で開いて三十三年度事業、会計報告を承認、三十四年度事業計画ならびに予算などを決め更に役員の改選を行う。

海水浴場を整備

埋立地の海浜を利用

小名浜

磐城市小名浜港は連日カツオの大量水揚げでにぎわい、浜相場はキロ当り二十五円に暴落した。これは一本釣り二隻、巻網二方統が十万六千八百七十㌔の大量水揚げを行ったためで、今後も大漁が期待される。

【写真は小名浜海水浴場にあてられる海浜】

ことしも磐城市小名浜海水浴場は例年どおり小名浜商港一万トンふ頭埋立地々先の海浜を利用することになり近くポスターなどを作成して広く遊客誘致の宣伝を行うことになった。昨年まで海水浴場にあてられてきた臨鉄小名浜駅から傳が徒歩二、三分の一万トンふ頭埋立地先の海浜は埋立て工事もようやく完成して現在、護岸の工事を施行中であるためことしは海水浴場にあてるのは無理ではないかとみられていたが、三十日開かれた磐城市観光協会総会でこれに変る適地がないとして整備、枚護施設を一段と強化することで意見がまとまり、ことしもこの海浜を海水浴場にあてることに決まったもの。このため埋立て地内に船宿場、公衆便所、プランコなど遊見施設をつくる一方、海上には監視船を常時配置し危険場所にはクラゲ危険々の標示をすることになったなお観光協会総会では三十三年度事業、決算報告を承認、本年度の事業計画ならびに予算（七百十万円）を原案どおり決めた。新事業は夏季（海水浴、港まつり）の遊客誘致宣伝に主力を注ぎ、三崎自然公園計画、温泉誘致計画などの促進、釜戸奴大祭協賛などとなっている。

カツオ暴落

勿来市商工連合会総会

勿来市商工連合会総会は四日午前九時から植田信用金庫会議室で開き、三十三年度の事業経過報告三十四年度の事業計画予算ならびに役員改選後永年勤続優良従業員の表彰式を行う。

勿来グランド建設期成会準備委開く

勿来市の綜合グランド建設問題について三日午後二時から植田公民館に勿来体協など関係者が集まりグランド建設期成会準備委員会を開いて具体的に協議する。

農協統合合同会議

県石城事務所では四日午前九時から植田農協（予定）で植田、錦、山田三農協合同役員会を開き農協合併促進について協議する。いずれも小規模の農協のためこれを合併し、事業を増大して発展させるのが狙いで、県農協課から鈴木係長が来郡、合併の意義を説明する予定。

温室新設に本決り

90万円で原種農場に

県では平市塩県園芸原種農場に温室がないため石城地方の各種農産物栽培の研究もできない状態だったが、ようやく総工費九十万円で建設することに本決りとなり、県建築課江口技師が四日来平、現地調査することになった。建設される温室は九十九平市㍍（三十坪）のほか、冬期間には暖房を通すため十九・八平方㍍（六坪）のボイラー室を併設する計画である。

県園芸原種農場では現在トマトキウリ、ナスなどの果菜類やバラ、グラジオラス、ダリヤなどの花卉類などを研究生産している。冬期栽培にはビニールハウスを頻ている に過ぎず、石城地方の特徴を活かした特種産物の研究ができない現況にあるこのため温室が完成すれば石城地方で出来るメロンの栽培なども研究でき、一昨年秋結成した石城地方温室経営協議会の会員約二十名に当地方における温室栽培の高度利用による増収策を普及できるなど地元民から大きな期待がかけられている。

市況

魚類

（単位㌔＝円）

（三日午後＝三日正午）

小名浜は引き続いて、カツオの大漁で値段も安くなっている。このため、他の魚も安くなっている。中之作のカツオ漁も好調。

【小名浜港】一本釣二隻、巻網一方統、刺し網一隻、底引四隻

▼ソリカツオ　六万㌔　四〇―二九▼カツオ　四万一千二百五十㌔　四〇―三一▼セグロイワシ　二千二百五十㌔　一八▼アジ　百五十㌔　二五▼エビ二千㌔　一六〇―七〇

【中之作港】巻網一方統、定置網一隻

▼カツオ　五万六千二百五十㌔　三五―三〇▼タイ　三百㌔　二二〇―二〇〇

【江名港】水揚げなし

野菜

（単位＝円）

▼ホウレン草　八―四（東）　四―一（〃）
▼カブ　四五―二五（㌔）
▼ニンジン　三五―二〇（〃）　一〇―三（〃）
▼ゴボウ　二三―一五（〃）
▼大根　八―四（〃）
▼サヤ豆　二五―七（〃）
▼キャベツ　二〇―一〇（〃）
▼ジャガイモ　五〇―二〇（〃）
▼サツマイモ　七五―三〇（〃）
▼キリイモ　二五―九（〃）
▼ヤマトイモ　一三―七（〃）
▼サトイモ　一五（〃）
▼タマネギ
▼モヤシ
▼タマゴ　二一―九・五〇（コ）
▼レンコン　六〇―五五（㌔）
▼ネジョウガ　八〇―五〇（〃）
▼トマト　六〇―三五（〃）
▼タケノコ　四五―二〇（〃）
▼キュウリ　二五―一八（〃）
▼ネギ　一二―八（東）
▼グリンピース　四〇―二五（㌔）
▼ナタ豆　六〇―五〇（〃）

果物

▼リンゴ　七〇―四〇（㌔）
▼夏ミカン　五〇―三〇（〃）
▼イチゴ　一五〇―五〇（〃）
▼桜桃　一五〇―一〇〇（〃）

（丸平青果市場調べ）

祝　いわき民報4000号記念

磐城通運株式会社

営業品目
家庭金物・建築金物・機械工具
度量衡・銅器美術品・一般鋼材
鉄鋼二次製品・非鉄金属・鋼索
ビニール製品・セメント・ヒューム管
板ガラス・工業用ゴム製品
ローラー及コンベヤチェン

久　釜屋
諸橋合名会社
平市五丁目六
電四一五一―四一五四　市外専用（専用九）

営業品目
モートル・トランス・扇風機
電気洗濯機・電気冷蔵庫・電気掃除機
電気ポンプ・ホイスト・コンデンサー
絶縁材料・配電材料・冷暖房装置
鉱山機械・ラジオ真空管・テレビブラウン管
電動工具・電機修理・其他一般

諸橋電機株式会社
平市五丁目二二
電四一五一―四一五四　市外専用（専用九）

石城高校野球向上の一端を担う本社後援の白鷺旗争奪平市内三高校（磐高・平工・平商）野球リーグ戦はいよいよ七日（日曜）午前九時から平工球場で開かれる今回は十五回目を迎え、過去の戦績は磐高六勝、平工五勝、三引分け。すでに春の大会を終え各チームとも相当数の試合量を消化、最高のコンディションにあり、来るべき全国大会の前哨戦だけに絶対に負けられない一戦。前回優勝の磐高は一段の充実を見せ、今春二つの県大会で決勝戦に勝ち進み、早実との試合ぶりから東北のAクラスといわれる。平工も一年半の苦労が実を結び安積高に打ち勝つなど往年の面目を取り戻した。また平商の凍容は尻上りの充実ぶりを見せ、初優勝を狙う斗志は燃えるばかりで、試合は全く予断をゆるさず、最後まで手に汗にぎる激しい三巴戦を予想磐高の四連勝が成るか、あるいはクジ運に恵まれて平商が初優勝を飾るか、平工の地力がどこで爆発するかがみもの。　⑬…⑭…⑮　⑬…⑭…⑮

平市高校野球リーグ戦

磐高ナインめぐり

磐高

四連勝ねらう布陣

投、攻、守三拍手そろう

⑬…今春三十二戦に二十六勝、五敗、一引分け（早実）敗けた試合は磐高に三回、東北工茨城高各一といずれも県内外の強豪と大接戦のすえの惜敗で、石城地方では無敗という近年にない好調を見せている。春の選抜大会、第十一回県下高校大会に石城代表として出場決勝戦に勝ち進んだがいずれも会高黒岩投手の左腕の前に涙をのんだ。石川監督の指導で洗練されたチームとなり、華麗な守備は県下でも定評がある。また無理をしない打法はよくシャープに陥れた。二番阿部から小峰、須永、西村と続くグリーンアップトリオは良く三割を打ち、その強打ぶりを誇っている。特に小峰はチャンスに強く、長打力もひめている。四番須永も当れば大きく、一番から九番までムラが無い打線が恵まれれば全国大会への道も開けるという恵まれたコンディションにある。

⑬…投手力＝主戦武藤を中心に左腕の須永を有し、特に武藤はほとんど全試合に完投、相手チームを完封している。最近シュートに延びが出ており、スピードも十分。重みのある球は打っても飛ばず、そう簡単には打ちくずされまい。また巨漢須永はエース武藤があって出場には恵まれないが、これまた完投能力十二分、まず投手力は三校一か。

⑬…打力＝打撃のチームの面目を発揮、チーム打率二割七分五厘とおそるべき強打をほこっている。県大会でも平均七本の安打を放ち早実の誇る出沖左腕投手から良く四本の安打を奪い、早実を苦戦に陥れない充実ぶりで三塁長谷川を中心とした内野陣、西村を中心とした外野陣ともに健在。エラーも少く打撃と並んで完璧の守備を誇っている。主将としてチームの中心となっている捕手田口が負傷して試合を遠ざかっているが、早実との試合からマスクをかぶっており田口に代る菊地は一年生ながら激しい斗志と好守を見せ、良くその重責を担っている。

⑬…守備＝小粒ながら近年に見られない充実ぶりで三塁長谷川を中心とした内野陣、西村を中心とした外野陣ともに健在。エラーも少く打撃と並んで完璧の守備を誇っている。主将としてチームの中心となっている捕手田口が負傷して試合を遠ざかっているが、早実との試合からマスクをかぶっており田口に代る菊地は一年生ながら激しい斗志と好守を見せ、良くその重責を担っている。

⑬…地元チームに対する絶対の自信に加えて投、攻、守の三拍子とも一段まさっており、前回に引き続き四連勝を狙っている。

【写真は磐高ナイン】

組合せ

▼第一試合　平商ー平工
▼第二試合　平工ー磐高
▼第三試合　磐高ー平商

今度は日本一を争う

佐藤嬢の歓送会

ミス・ユニバース、ミス・ワールド日本代表選出大会は十二日、東京都体育館で盛大に繰り開げられるがミス・ユニバース、ミス・ワールド県代表に選ばれた磐城市定西、佐藤薫嬢（20）の歓送会が五日午後四時から磐城商工会議所、市観光協会共催、市の後援で商工会議所会議室で開催される事になったこの日は市内の名士、学友らおよそ百名の出席が予定され盛会が予想されている。参加者は会費二百円を添え磐城商工会議所に申込本間で交通補導員百四十九名の初顔合せを行い、全員に補導員手帳とシグナルを渡どった赤、青、黄色のバッジなどを配布した。特に警察官ならぬ一般市民による交通補導員らは諸車の安全運転と歩行者の正しい歩き方を実行させるために生まれた各都道府県代表五十六人と美を競うことになっている。

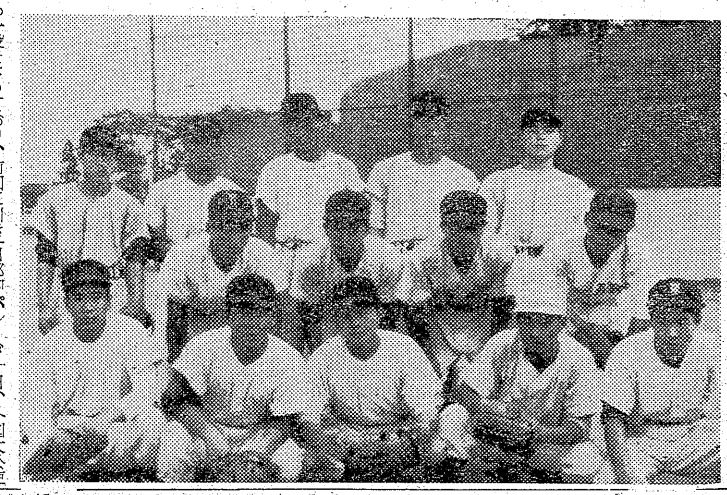

観光客の群

小名浜港は大もて

○…本県の〆海の玄関〆にふさわしく外航貨物船が頻繁に出入してめざましい躍進ぶりをしめしている磐城市小名浜商港を見学しようと来市する観光客がめっきりふえている。県内外から貸切バスをつらねてやってくる主婦団体や修学旅行の子供たちが多く二万㌧岸壁に横付け橋型クレーンなどを使用して荷役作業を続ける外航船や海上保安庁の巡視船などを物珍らしげに眺め、なかにはスケッチブックを取出し、スケッチしてゆく子供もおり、夏の訪れとともに〆海は招き〆観光客はますます増加してゆく。ほとんどの観光団は一万㌧岸壁と漁船群でにぎわう小名浜魚市場、小名浜測候所、日本水素、専売公社製塩工場などを見て平市二見ヶ浦、夢聞の灯台、弁天様のコースを辿ねている。しかし磐城市の場合に「これだけの観光候件をそろえていながら記念になるような特産みやげがないのはチョッド淋しい」と嘆く観光客もいる。

炭住に二人組強盗

常磐　現金、衣類など奪う

三日午前零時三十分ごろ常磐市上湯長谷湯台畳一〇三常磐炭鉱磐崎鉱採炭係藤原謙二さん（36）方の社宅の便所の窓わくをこわし覆面の強盗二人組が侵入、謙二さんが三番方で出勤した留守を一人で就寝中の妻よし子さん（25）を叩き起し一人が短刀ようなものを突きつけ「金を出せ、騒ぐと殺す」とおどしよし子さんの両手を同家のヒモでしばりあげ、一人が家内を物色したんすの中から現金一万一千余円、腕時計一個（時価五千円）背広上下一着（時価一万円）を強奪したうえ、腹が減ったと台所でパンをたべゆうゆうと午前三時ごろ表玄関のカギをはずして逃走した。よし子さんはしばられたヒモをといてから付近の通勤区世話所に訴え、同所から常磐署に急報された。ので全署員を動員し緊急手配したが犯人はまだ捕らない。二人組強盗犯人は年令いずれも二十才前後身長一・六十㍍、マフラーらしい黒布で覆面しており、黒服、マンボズボンをはき、ズック靴。付近の不良少年の仕業とにらみ捜査をつづけている。

網に男のアゴ骨

一日午後三時ごろ磐城市江名字北町金成新一郎さん所有底引網に男らしい下アゴの骨を揚げた漁船第三定勝丸（四一㌧）＝渡辺五郎船長＝は原町市無線塔の東南東約よそ四十八㌔の沖合で操業中

形式違反17件に警告

平署では三日、全国区、地方区の参院選挙関係の違反、文書関係十一件、連呼行為六件、計十七件に警告した。文書関係では大半が無検印ポスターの掲示で、あとは戸別訪問である。なお同署では地方区供応、買収の疑いもあったとみて目下内偵を進めている。

市民警官活動開始

11日から交通取締り

警察官ならぬ一般市民による交通補導員は十一日からいよいよ一般歩行者の交通道徳の向上と事故防止のため交通違反の取締りに乗り出すことになった。平署では三日午後一時から公会堂日管内の交通補導員百四十九名の初顔合せを行い、全員に補導員手帳とシグナルを渡どった赤、青、黄色のバッジなどを配布した。特に

早期着工を陳情

久ノ浜避難港

双葉郡町村議会議長会は四日、石田会長や松本副会長ら代表が出県久ノ浜町久ノ浜避難港の早期着工を県議会、県知事に陳情することになった。

追突、逃走中を逮捕

平署では三日午前九時十五分ごろ好間村北好間字樋渡堂七四無職車田敏勝（26）を業務上過失傷害と道路交通取締法違反の疑いで捕えた。車田は去る四月二十日午後十一時二十分ごろ無免許のうえ酔払ってオート三輪車を運転、平市南白土字八ッ坂地内で制限以上のスピードを出し、停車中の平市大平洋服店所有の小型乗用車に正面衝突。車内にいた同市神谷農松本兵一郎さん（26）に全治二週間のケガを負わせ逃走していたもの。

常磐市防犯協会理事会

常磐市防犯協会は四日午後二時から常磐署で理事会を開き予算、決算、事業計画など協議する。

常磐市防犯協会理事会

○…本県の〆海の玄関〆にふさわしく外航貨物船が頻繁に出入してめざましい躍進ぶりをしめしている磐城市小名浜商港を見学しようと来市する観光客がめっきりふえている。県内外から貸切バスをつらねてやってくる主婦団体や修学旅行の子供たちが多く二万㌧岸壁に横付け橋型クレーンなどを使用して荷役作業を続ける外航船や海上保安庁の巡視船などを物珍らしげに眺め、なかにはスケッチブックを取出し、スケッチしてゆく子供もおり、夏の訪れとともに〆海は招き〆観光客はますます増加してゆく。ほとんどの観光団は一万㌧岸壁と漁船群でにぎわう小名浜魚市場、小名浜測候所、日本水素、専売公社製塩工場などを見て平市二見ヶ浦、夢聞の灯台、弁天様のコースを辿ねている。しかし磐城市の場合に「これだけの観光候件をそろえていながら記念になるような特産みやげがないのはチョッド淋しい」と嘆く観光客もいる。

弊社取締役社長神谷明殿母堂カツ殿入院加療中のところ四月十六日午前八時死去致しました　慈に生前の御厚誼を深謝し謹んでお知らせ申上げます
追って霊儀は六月四日午後二時自宅出棺平市性源寺告別式を相営みます
昭和三十四年六月一日
平市田町一三
神谷薬品株式会社

母カツ儀入院加療中の処薬石の効なく昭和三十四年四月十六日午前八時永眠いたしました　慈に生前の御交誼を深謝し謹んで御知らせ申上げます。
追って霊儀は来る六月四日午後二時自宅出棺平市性源寺にて告別式を相営みます
昭和三十四年六月一日
平市田町一三
喪主　神谷明
親戚縁代　新妻定吉
〃　大須賀要
外親戚賀一
同蔵

郷土紙のトップを切るいわき民報四千号を祝す

保険業界のトップを切る
五大生命保険

（イロハ順）
日本生命保険相互会社
平支部
支部長　田辺重信
平市中町四の二　電二五二六

第一生命保険相互会社
平支部
支部長　津田博
平市南町七一　電二三一〇

第一生命保険相互会社
東洋支部
支部長　坂本善次郎
平市十五丁目一八　電三三四四

朝日生命平支部
支部長　宗像重次郎
平市十五丁目二一　電二〇五二

明治生命保険相互会社
平地方部
地方部長　海老名一男
平市紺屋町一一　電三三五一

明治生命保険相互会社
平月掛営業所
平営業所長　渋谷孝雄
平市紺屋町一一　電三九〇一

住友生命平支部
支部長　結城鬼丸
平市三丁目五〇　電一七六三

魚と食中毒

県水試研究員 大島真雄

「サバの生き腐れ」という言葉があります。サバはあまりにも腐り易いので、生きているうちからもう腐り出すのではないかというて、その驚きを表わしたものであります。夏に獲れたサバは、獲れた時から肉は白っぽくぶよぶよしていて、ほうっておけば数時間で食べられなくなってしまいます。非常に腐りの早い魚です。私自身午前に釣ったサバを夕食に供して、中毒した経験があります。

よく特異体質の方で、青い色をした魚を食べると、赤い発疹が出たり、顔が赤くなってまるでお酒に酔ったようにほてり、ひどい場合は、熱など出して苦しむ方があります。

普通の人でも、腐った魚を食べると「魚に酔う」ということになって、顔など赤くほてって苦しむことがあります。もちろん量が多ければ、死ぬことさえあります。

ウナギ、ハモの類は、魚の血液中に毒物が含まれておって、その大量がもし人間の胃のうちに入ったならば、めいてい、呼吸困難、メマイ等の中毒現象が起ると言われておりますが、しかし これ等は加熱または酸類添加によって速かに分解し、毒作用が消失するから実際問題として、焼いたウナギに当って千鳥足になったと言うことは聞かないで済んでおります。

また貝のうちでカキは、五月から八月までにある産卵期を控えて、その卵巣に毒物が生ずると言われ、実際この時には中毒数が多く、外国では綴りにRの字がつく月以外は食べないと言われております。

河豚（フグ）による中毒は古くより人に知られ その猛毒は注目されております。現在もしばしばこの魚による中毒事件が多く起っており、そのうち約八ー九割が死亡していることが報ぜられているのは遺憾であります。

河豚毒は、河豚の各臓器に存在し、殊に卵巣が最も毒性が強いのであります。臓器の毒性は河豚の種類、季節によって強弱があり、五月より十月までが、他の季節に比べて、同一の種類のものでも毒性が強いことが認められております。この毒素は熱に対しても強く、調理する際水と、しばらく煮沸したくらいでは消失しないのであります。

また、この毒素は筋肉には全然ないが、あるいはあっても微量に過ぎないのでありますが、調理に際して卵巣の処理が適確でなく、かつ水洗いが不十分であると取扱中に移った毒素にあてられることがあり得るのです。特に漁獲後、長時間経ったものでは、卵巣から毒素が筋肉組織に浸透する等のこともあり、河豚料理にあっては、熟練者以外はその取扱に慎重を期してかからなければなりません。

人命救助で表彰

平三中の丸山博郷君

平三中では磐高で理事会を開く。

◇平一中では五日、三年生の中間試験を行う。

◇平五小交通安全隊では五日、十一日から行われる交通安全運動旬間について打合せを行う。

◇平五小児童会では六日、各部会を開く。

◇石城地区保健委員会では六日委員会を開き来年開かれる全国大会の準備打合せを行う。

◇平五小では四日、職員会を開き、音楽会の日程や指導などについて協議する。

▼平三中では九日午前九時から開校九周年記念マラソン大会を開く。男子八㌔、女子五㌔。

博郷君（一番）＝平市上荒川字砂屋三〇＝を人命救助で近く表彰することになった。

丸山君は五月三十一日午前十時ごろ野球試合を終えて上荒川地内の深サ二尺、巾七尺の川で魚釣をみていたが、付近で遊んでいた同市上荒川国鉄職員鈴木新平さん六男後雄ちゃん（三）が川に転落したのを発見、飛込んで救助。平署飯野駐在所藤井巡査が丸山君の善行を平三中に連絡したことから判ったもの。

【写真は丸山君】

学園だより

◇平五小PTAでは五日、同校の参観を行う。

◇平市内校外補導連盟では五日

歯科医、児童が対談

あす口こう衛生週間

口こう衛生週間は四日から十日まで全国一斉にくりひろげられるが平二小ではポスター、標語、作文などのコンクールや歯科医と児童らの口こう衛生対談などを行うほか歯のみがき方などを指導し虫歯追放運動に乗り出すことになったなお運動週間中、よい歯の校内コンクールを開き虫歯のない子、虫歯が全部処置されている子、歯並びのよい子などを表彰することになった。

慶弔録

◇磐城市◇

【出生】▼鎌田美子（浅貝一〇貢長女）▼小泉友親（栄田一七昭三長男）▼安部克也（栄田八二重之二男）

◇磐城市◇

【結婚】▼坂本徳治郎（中塚四二秀吉二男）小野ガツ（古港一三七ユウ四女）▼桜井照夫（定西二八一広長男）伊藤静枝（北茨城市大津町一二八 直蔵二女）

【死亡】▼佐藤ふみ（三）＝愛宕八八＝

民報映画案内

◇平市 九日まで

★世界館（六・五五）私の選んだ人（八・二三）氾濫

★東映劇場（六・一〇）野武士出撃（七・二〇）恐怖の宇宙船（八・二七）独眼竜政宗

★平館（六・二〇）妻の勲章（八・三〇）お早よう

★民劇（六・一〇）乱撃の七番街（七・二五）鴛鴦の花嫁（八・五〇）新選組

★平新東宝（六・五四）恐怖の罠（八・一四）影法師捕物帖

★ひかり座（六・一〇）黒い瞳（八・一〇）恋人たち（八日まで）

★聚楽館（六・三五）旅路（八・三五）私は死にたくない（八日まで）

◇内郷市

★綴映劇 夜六時三〇分 紐育の朝から夜 草原の野獣 三月生れ（六日まで）

★第二イワキ 夜六時三〇分 おしどり道中 若い娘たち

◇常磐市湯本

★湯本座 夜六時三〇分 魔法の絵筆 鉄道員 野ばら（八日まで）

★三函座 夜六時三〇分 小さな無法者 キクとイサム 広い天（九日まで）

★常磐座 夜六時三〇分 白い通り魔 孔雀城の花嫁 殿さま弥次喜多捕物道中（九日まで）

★中劇 夜六時三〇分 母と娘 凸凹珍婚終点 受胎の神秘（七日まで）

◇磐城市小名浜 九日まで

★国際 人肌孔雀 赤線の灯は消えず 恋をすった女（四日まで）

★東映 漂流死体の謎 唄でよみ出世双六 妖術くもの糸

★磐城座 夜霧に消えたチャコ 東京の孤独 七つの雷鳴

★金星座 剣難女難 母と娘 処女の性典（五日まで）

★銀星座 王子と踊子 決斗テキサス街道 地獄特急（三日まで）

NHK 3日

★第一 1040KC

7・30 浪曲ドラマ「七人大助 梅中軒鶯童 劇石原裕次郎 楠義孝 荒木雅子 柳川清

8・02 即興劇場 小西得郎他

30 希望音楽会 円舞曲「愛の歌」から（ブラームス）東放唱 ピアノ 田村宏 松原緑

52 開票速報

9・20 ニュース解説

35 人と話題「第1回参院選挙の頃」宮城たまよ

52 開票速報

★第二 1540KC

7・30 若い世代へ❶青年の目❷あすへの科学（天気予報のあゆみ）久米庸孝

8・00 特別教養番組「日本人と宗教」（宗教と道徳）大島康正

9・00 ラジオ劇場「マウマウの森」小山源喜 伊島幸子他

30 プロ野球ハイライト「国鉄対中日」「西鉄対近鉄」「阪急対大毎」

ラジオ福島

7・15 人情夜話

30 美空ひばりアワー「リンゴ追分」「角兵衛獅子の唄」他

・00 楽人物まねコンクール ゲスト三浦光一

30 東畑演芸会

50 キッコーツルアワー

9・00 明治石原裕次郎アワー「さびたナイフ」「森の小路」他

30 トリスリズムシェーカー「小さなホテル」「ハーバーライト」他

4 NHKテレビ

7・15 当選者発表

25 上方お笑い劇場「カナリヤさん今日は」ミス・ワカサ 荒木雅子 広野みどり他

8・00 事件記者「十代」永井智雄 滝田裕介他

30 希望音楽会 円舞曲「愛の歌」（ブラームス）東放唱 松原緑他

50 全国区開票概況◇速報

9・00 アイ・ラブ・ルーシー「パントマイムの巻」ハーポ・マルクス他

30 国際インタビュー「アーウィン・キャナム氏にきく」

50 全国区開票概況◇速報

ムシ歯予防は二才から

歯の衛生週間はあす四日から始まり、毎日の家庭行事である歯みがきや予防について平保健所予防課渡辺忠衛氏からきいてみました。

× ×

これまでの口こう衛生は個人衛生の立場で強調されたが、もう公衆衛生の立場からみなければならない。眼やハナ、歯などの局部疾患は直接命を奪うことがないが、これから継発して臓器の疾患で死ぬことが少くない。

歯の病気 旧歯の表面は起伏したり盆地の形をしたりでこぼこで、この部分に食物のカスがたまりやすいこのほか歯と歯の間にもカスがたまる。このカスの中の糖質が細菌に分解して酸となり、歯をとかして失病を起す。歯随は血液に富んでいるので細菌の繁殖がよくすぐ化膿する。

ムシ歯 一才は十%一二十%、二才から三才に九十%は上昇。学令期の七才一十四才には五十%、十七才ごろから急激に上昇して一人平均十五本のムシ歯になっている。成年期は三十才一三十九才が最高で、男子九十%、女子九十六%となり、五十才ごろからは歯が抜けて減っていく。

予防 歯ミガキは前歯を上下に、奥歯は上下とかみ合せ面を平にみがく。時間は三度の食事のあと三分以内に三分間みがくことで、乳歯に対するムシ歯予防は二、三才ごろに重点をおくことが一番大切。

食後三分以内に三分間みがく

（平保健所予防課員）

100☆貨店

投票数のうちでたとえば三三七・五六八票というのがあるが、コンマ以下の五六八票というのは、斎藤という苗字の候補者が仮に三人いた場合、どちらの斎藤だか判定がつかないために、斎藤という候補三人の得票率によって、多い候補者には、その多い率で割出しプラスしたものである。福島市の市議選では〇・一二票の差で惜敗した人もいたそうだからコンマ以下も馬鹿にならん得票数であるワケ。今度の参院戦には愉快な候補者が沢山いた。そしてこのような変ったタイプにかなり興味投票をしていたのも目立った。いかもの食いは全国共通の心理。また第三の政党といわれる創価学会の候補の進出は強かった。政治と宗教が両立するか？という議論は現実の前に文句なく是認された格好である。組織力の点では社会党の比ではないようだ。ギュウカンこと牛田寛候補は四万八千余票と県下一の得票だった。日本の政治は今日連を求めているのだろうか

（龍人）

DPの貸間店 平市二丁目 くわな 電話五二六九番

開花亭のパン

文具のナガノ

青写真は藤森

ノザワの自転車 通学・通勤用 自転車大奉仕 御用の節は是非当店へ 平信販チケット歓迎 門馬自転車店 平市六丁目店 電2551 自宅 電5285

新しいDPは富士

ナショナル電気冷蔵庫 家庭用電気製品は 12回払い！ 分割払い指定ご相談店 木田電気商会 平市銀座街駅側入口角 電4008

ネオンと看板広告・ネオン 平新町 TEL 504

急募 ▽男女店員若干名▽住込▽三十才位まで▽委細面談 平市並木通りひかり座隣 浅草食堂

売地 住宅向百坪、七〇坪、五〇坪襲ね、坪六千円以上 平市才槌小路踏切際（電三六一） 色川不動産部

土地 分譲 閑静・交通至便・住宅地五〇坪一三〇〇坪 格安 勝不動産 平市南町 電五〇七〇

赤巴 ▽アカトモエ寮店▽平市四丁目局前裏通り入る▽電話二九五〇番▽どなたもお気軽にご利用下さいませ

晩酌のあとお茶漬で軽くご飯を召上るのも仲々乙なものです。御飯に海苔をたっぷりかけわさびをのせてショウ油と味の素を落し熱い番茶をかけていただきます。御家庭の晩酌に 稲一力蔵 をどうぞ

貴女に心から奉仕する ハリウッド美容室 平・ひかり座前 電話6249番

厚生医療指定病院 財団法人 竹林病院 本院 平市十五丁目三千米通り 電四一三一二 分院 平市小太郎町市役所前 電四一三三

御神輿と太鼓 新調 修繕 平・六 電二四八三 佐藤太鼓店

マルマン美容室 平市土樋通り 電話二四八九

四四三一 四四三二 出前の酒 喜庵

いつも変らぬ 神戸牛 （配達迅速） 神戸・鎌倉特約店 肉のデパート 緑屋 本店 平市一丁目 電2539 支店 平市中央通 電2794