夕刊 いわき民報
発行所 平市田町63
いわき民報社
社長 野沢武蔵
電話(代表)4161番
© いわき民報社 1959

公営バス。明るい見通し

諸橋市長初めて公式発表

五市公営交通事業組合主管理者諸橋平市長は十六、七両日仙台陸運局で開かれた五市公営バスの聴聞会の結果につき二十五日午前十時から在平記者団に経過と見通しについて次の通り発表した。その後同事業組合実行委員会を開き、第二関門である公聴会に対する今後の運動方針など対策を協議した。

× ×

五市公営バスは単に平市だけのもくろみではなく、五市の議会が各地区市民の要望によってその実現を議決した重要施設で、常磐地区総合開発の進展と五市合併という東北の京浜地帯的な大発展が予想される当地方では、既存業者だけの独占事業では充分な交通対策をしくことが出来ないのは五市民の一致した意見である。われわれ市政をあずかるものとしてはバス交通事業に対する市民の不満、不平を一致協力して充たしたいのが免許申請の大義明文である。もちろんいたずらな不当競争はあくまで避ける方針であり、申請の本意をよく理解納得してくれた。聴聞会で五市の一つである再建団体の勿来市に対する赤字問題が突っ込まれたような風評があるが、これは勿来市の再建債(赤字債)を順調に処理しているか、どうかの点をただされた程度のもので大したことではなかった。五市公営バス事業費に多額の金が浪費されているような誤解もでているようだが、三十一年度四千万、三十二年度八千万、三十三年度百万と合計二百二十万円を調査費、事務費に使用した程度で、むしろ少な過ぎるほどだと思っている。将来の見通しについて昨年六月却下された静岡市でもだめなのだからと悲観論を流すムキがあるが、同じ公営バスでも静岡市の場合は市内交通であり、事業計画も地理的条件も需要密度も五市に比べて問題にならぬ。五市の場合は免許基準に適応しているので免許の自信があり、実現については明るい見通しをもっている。また計画通り塩業を専字経営する確信をもっている。仙台陸運局でも五市公営バス

仙台陸運局で開かれた五市公営バス聴聞会の結果について諸橋平市長は十六、七両日仙台陸運局で開かれた五市公営バスの聴聞会の結果につき二十五日午前十時から在平記者団に経過と見通しについて次の通り発表した。その後同事業組合実行委員会を開き、第二関門である公聴会に対する今後の運動方針など対策を協議した。

× ×

五市公営バスは単に平市だけのもくろみではなく、五市の議会が各地区市民の要望によってその実現を議決した重要施設で、常磐地区総合開発の進展と五市合併という東北の京浜地帯的な大発展が予想される当地方では、既存業者だけの独占事業では充分な交通対策をしくことが出来ないのは五市民の一致した意見である。われわれ市政をあずかるものとしてはバス交通事業に対する市民の不満、不平を一致協力して充たしたいのが免許申請の大義明文である。もちろんいたずらな不当競争はあくまで避ける方針であり、申請の本意をよく理解納得してくれた。聴聞会で五市の一

不良火薬類を廃棄処分に

海中投棄や爆破で

県石城事務所、石城地方火薬協会では事業場などが持っている不良火薬類の廃棄処分を七月十一日行うことになった。爆薬、火薬類は小名浜海上保安部の巡視船によって海中投棄、火工品類は磐城市下神白字網取地内海岸で爆破処理するので廃棄する火薬類を協会に委託処分する場合は七月十日午後五時まで平市一丁目平銃砲火薬店又は勿来市錦田町勿来銃砲店に送っておくこと。また事業所で直接現場まで運搬する場合は七月十一日午前九時半まで小名浜海上保安部前に運ぶこと。

古河スト突入

きょう24時間

企業整備による七百名の人員整理に対して反対斗争を続けている古河好間労組(組合員千七百二十七名)では第六次ストとして、二十五日午前六時の一番方から保安要員約四百名を残して、二十四時間ストに突入した。六次ストまでの出炭減は約七千トンによるものと見られているが、炭労本部からの指令で、二十九日には昇抗時を一時間五十分早める時限ストを行うことになった。

優良通信士で

松崎さん表彰

四倉町 松崎高信さんの大鳥丸(四九トン)無線通信士鈴木井松さんは十一年勤続の優良通信士として東北漁業無線協会長から表彰された。

平市営住宅の建設団地決る

ほとんど旧市内

平市三十四年度市営住宅の団地別建設計画が決った。本年は総工費二千二百七十三万円で六十二戸を建設、着工は七月中旬で十一月末完成を予定しているので十二月には入居できる見込み。とくに本年は中平窪の十戸を除きほとんどが旧市内に建てられるので七・五倍の激しい競争率だった前年度より一層激しい競争率となる模様。

▼六人町=二階建アパート十戸 平窪ブロック十戸▼七軒町=木造十五戸、平窪ブロック六戸▼道原小路=木造五戸▼胡麻沢(磐高校門脇)=平窪ブロック六戸▼中平窪=木造十戸。

安保改悪反対職場大会

全電通平分会(組合員二百五十名)では二十五日午後零時半から平電報電話局女子休憩室に組合員約五十名が集って、休憩時間内の職場大会を開き、安保條約改悪反対の主旨を下部員に徹底させた。

平商工会議所10周年記念式

7月7日

平商工会議所創立十周年記念式は七月七日午前九時から同所ホールで開き、功労役員、議員、物故役員二十五名を表彰、経済評論家による経済講演があって記念品、平商工会議所の歩みのしおりを関係者に贈ったのち祝宴を催す。

世界的に悪い石炭産業

ドイツは無給休暇

木山総務部長、二カ月振りで帰山

常磐炭鉱磐城鉱業所総務部長木山茂彦氏はジュネーブで開かれたILO炭鉱委員会に経営者側代表として出席したが二十一日羽田発海路で帰朝し二十四日午後三時四十五分湯本駅列車で二カ月ぶりに帰山した。木山部長は四月二十七日から二週間に亘る炭鉱委員会に出席しその後ドイツの炭鉱で働く二百五十名の邦人後輩員を慰問し炭界の実情を視察、フランス、イギリスアメリカ各地の炭鉱経営状況を視察してきたもの木山氏は二十五日午前十時三十分から記者団と会見して欧米の経済事情について語った。

◇ ◇

アメリカを中心とする自由諸国の経済は上昇カーブをたどっており、アメリカでは一九六五年まで景気は続くものと見ている。国民所得も貯蓄も記録を破るであろう。鉄鋼業界に例を見ると日本から鉄鋼が買いつけられており、ダットサン自動車が多量に輸入されている状況である。これは一昨年経済引拍車をかけており将来この傾向で進むものと見られる。もちろん日本でも同様のことが言えよう。では常磐炭鉱としてはどう対処してはいけないよう使用すること。

◇ ◇

しかし石炭業界だけが不振でこれは全世界的な傾向で世界の貯炭が一千二百万トンもあり見通しがきかない状態におかれている。今後の石炭産業は一そう油の利用度が高くなりイギリスでは油と原子力、アメリカでは油と天然ガスの利用に力を注ぐとしており将来この傾向で進むものと見られる。もちろん日本でも同様のことが言えよう。では常磐炭鉱としてはどう対処してはいけないよう使用すること。

◇ ◇

経済は上昇カーブをたどっており、アメリカでは一九六五年まで景気は続くものと見ている。国民所得も貯蓄も記録を破るであろう。鉄鋼業界に例を見ると日本から鉄鋼なりイギリスでは油と原子力、アメリカでは油と天然ガスの利用に力を注ぐとしており将来この傾向で進むものと見られる。もちろん日本でも同様のことが言えよう。では常磐炭鉱としてはどう対処してはいけないよう使用すること。

◇ ◇

しかし石炭業界だけが不振でこれは全世界的な傾向で世界の貯炭が一千二百万トンもあり見通しがきかない状態におかれている。今後の石炭産業は一そう油の利用度が高くなりイギリスでは油と原子力、アメリカでは油と天然ガスの利用に力を注ぐとしており将来この傾向で進むものと見られる。もちろん日本でも同様のことが言えよう。では常磐炭鉱としてはどう対処してはいけないよう使用すること。

◇ ◇

7月1日解禁
木戸川のアユを探る

一日四十尾は大丈夫
豊漁は初日から五日間

◉…あと一週間後の七月一日は釣師待望のアユ解禁日。昨年はアユも少かったが今年はその数も多く特に双葉郡の木戸川や高瀬川は豊漁が予想される。特に木戸川では上流に行けば二十一㌢ものの大ものが見られ、下流でも十二―十五㌢が普通で、その成育も上々。六月に解禁となった関東方部ではアユが少いため、七月には同方部の釣師たちがどっと押し寄せることが予想されており、相当にぎわうものと見られている。この木戸川のアユ釣りはドブ釣り（毛針釣り）が殆んどだったが、近年は粒そろいを狙うため、友釣りと半々になって来た。関東方部で食いの良い毛針は青ライオン、新サキガケ、勝太郎、黒エビ、夕映、飛付などが上げられているという。

◉…アユ釣りはドブ釣りと友釣りの方法があるが、河川が濁っている時、澄んでいる時、日時などによって、魚の集るところが違うので、使う毛針も自ら違ってくる。濁っている時は赤毛のもの、濁っていない時は新サキガケや青ライオンなどが良く食いつき、黒系は主として大ものがかかる。庶人向は子供達も使っている赤系の五郎で、数多く釣れる。まず木戸川では七―十種ぐらいの毛針があれば十分。また釣竿は関東方面から来る人は八・一㍍（四間半）のものを持って来る人も多いが、普通は七・二㍍（四間）もあれば良い。

◉…木戸川で評判の良い釣り場は下流の天神岩、国道橋の下流一帯、鉄橋の下、高庄線の下、洞門関の下などで、大谷関の上流は魚が薄い（数は少い）が大物がおり、このほか上流の馬場淵、夫太郎、新三郎などの地区も定評がある。この辺では大ものが食いつく青や茶系の毛針が良いようだ。◉…鮫川は昔友釣りが盛んに行われたところだが、ダム建設や四時川の選炭汚水が影響してか今では全然駄目。上流では幾らか釣れるそうだが、木戸川の比ではなく、四時川も昔の面影は全く見られない。

◉…アユ釣りの妙味は流れと引上げる時の速さを合致させる呼吸で、特に淀んでいるところで釣るのだまし釣りはまた格別。これまでの経験では流れで釣る場合は糸を川底までたらし、流れに沿って静かに一、二秒おきに十㌢ぐらいずつ引上げて、丁度生きている虫のように見せるのがコツ。川底近くでかかってきます大ものと見て良い。食いの良い時は竿を下す時にかかるもので、こんな時も大半が大もの。

◉…流れの少いところで釣るだまし釣りは魚の動きが見えるので一番面白い。静かに群をなして泳いでいる時は駄目で、魚の運動が激しくなった時とか、二、三匹が餌を求めに水面上に出て来るのを狙う。こんな時は大半が食いつくが針を外そうとして暴れ回る時に、アユに合せて引き上げるか、オモリの力を利用して針を食い込ませるかに妙味がある。また暴れ回った後、疲れたところを次第に引寄せて取るのも面白い。

◉…だまし釣りでアユが余り動かない時は小石を投げ込んで魚を散らし、五、六分も待っていると他の魚が入って来て運動も活発となるので、必らず五、六匹は釣れるものだ。これはアユの動きが良く見えるので釣の妙味が味える。また木戸川の場合は同一の場所で一日に三十―四十匹はとれそうである。

◉…アユのいるところは石についている水垢をなめた跡が線になって見えるし、たくさんいるところは石がつるつるになっているので判る。また川の流れが急にゆるやかになる落込みとか、その少し下流のはけ口に良い石があれば、大ていその付近に大ものがいる。それを狙うのが友釣りだが、一般に友釣りは大ものがかかり、毛針は数多く釣れるのがミソで、解禁日から五日間ぐらいはアユが毛針などに馴れないため、アユ釣りには絶好のチャンスともいえよう。（平機関区釣友会調べ）

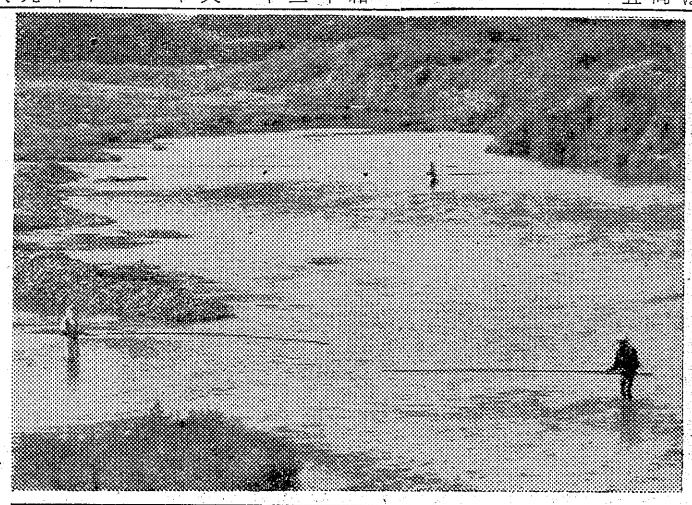

【写真は試し釣り＝木戸川】

農地減少から林業へ
国有林、部分林を要望

石城地方の農地は年々減少する一方で、その代替地として国有林の払下げによる耕地の拡大と林業振興を図ろうとする傾向が強くなりまた国有林の一部を借りて市町村が植林経営し、生産高は市町村が七割、営林署が三割を得るという部分林の設置を希望する市町村が増えている。今年度は既に国有林の払下げ要望五百十一・八㌶、部分林要望七百一・五㌶の計千二百十八・三㌶に達している。石城地方の山林は国有林二万八千㌶、民有林約五万㌶あるが、平営林署が扱っている部分林は十一カ所、六十三㌶で、このほか民有林を営林署で経営し、利益は市町村と半分ずつ分ける官公造林は川前村の九百二十五㌶を筆頭に小川町二百六十㌶、三和村百二十八㌶、内郷市五十八㌶、好間村二十八㌶の計千三百九十九㌶に達している。ハゲ山をなくし、植林を奨励するために部分林、官公造林が近年大きくクローズアップして来たが、これらは市町村の財源に大きく影響するところから、設置を要望する傾向が多くなっている。なお小川町では今年官公造林によって千五百万円の収入があった。平林業事務所がまとめた各市町村の設置要望面積は次の通り（単位㌶）

【国有林の払下げ要望】▼四倉町＝玉山地内八十▼三和村＝①上三阪五十②中三阪五十③下永井五十④上永井十⑤下三阪二十四▼川前村＝川前百二十▼小川町＝①竹ノ渡戸四十六・三②小川山十七▼遠野町＝①大平四十二②深山田十一③大平十二・五④入遠野十六

【部分林設置要望】▼三和村＝①下三阪十②合戸十五③差塩十▼小川町＝①釜の平六十三・一②丹落百三十二・九▼田人村＝①関大平十七②旅人九十三③荷路夫八十三④貝泊二十八⑤石住二十南大平九十▼遠野町＝①入遠野九十七②上根本十③深山田十六・五▼勿来市＝山玉三十▼常磐市＝藤原六

よい子の表彰を主に
平市防犯連の補導方針

平地区防犯団体連合会の三十四年度総会は二十三日午後一時から平署会議室に管内の市町村長など十五人が集まって開き、三十三年度事業報告、三十四年度事業計画などを審議してから役員改選を行い前会長諸橋久太郎（平市長）同副会長鈴木常松（四倉町長）大泉信雄（平市議長）鈴木栄一（好間村長）の四氏を再選したほか、役員十七名を留任とした。特に本年度は新しい試みとして青少年の補導の立場から防犯団体指導者講習会を設けて強力な指導にあたるほか街頭補導を月三回以上行うことを決めて、常時少年の小さな善行を表彰することに決めた。

性病委託業務説明会
平保健所主催の性病代用病院、性病委託契約業務説明会は二十六日午後二時から同所会議室で開く。これは七月一日から性病の治療は代用診療所で行うことになったもので、同所管内では竹林、松村、好間病院、常磐市診療所、小川、川前診療所、四倉町木村医院。

失業保険と中小企業の不振

◉…労働省では昨年十月一日から失業保険法を改正し、五人以下の事業場でも一つの組合か団体を結成して失業保険事務組合を設けることが出来るようにした。従業は従業員が五人以下の場合には失業保険に加入出来なかったため、そうした中小企業に働く従業員は不安定だった。従って安定した生産も行われず中小企業不振の一原因となっていた。

◉…労働省の目的は五人未満の事業場に働く従業員全員に適用させ、その恩恵に浴させることだが、石城地方では四倉セメント瓦組合（三十軒、百三十名）平市專門店会（五十軒、約百五十名）など三団体が失保事務組合を結成しただけ。

◉…平職安所では指定商や平信販などにも結成するよう呼びかけているがまだ実現をみない。主旨が徹底していないためだというが、職人の多い商店街では、店員は四、五年も技術を教え込まれるので失業の心配がないとと、また年期があければ店を与えるなど後々まで面倒を見るので、賃金の千分の八を負担（失保料として）することを嫌っているのが実情のようだ。

◉…こうした人達のためにまとまらない場合が多く、結局は従業員五人未満の中小企業従業員は失保の適用も受けられず、業者も優秀な従業員を得ることは難しくなるだろうまた獲得したとしても従業員は優遇される他の事業に転出する率は多く、とり残されて泣くのは中小企業者だけ…を心配する。

市況

魚類
（単位㌔＝円）

（二十四日午後―二十五日正午）

二十五日朝小名浜に釣りカツオを初め巻網のカツオ、マグロが好漁、中之作にも巻網のカツオの水揚げがあった。江名は水揚げ皆無。

【小名浜港】巻網八カ統　一本釣一隻　底引三隻　着火漁船十五隻　定置網二隻　小舟四十二隻

▼カツオ　二万一千四十六㌔　五五―四四（次品）四〇―三八▼メジ　一万八千四百八十㌔　一〇一―八〇▼キワダ　五千七百六十九㌔　一三六―八五▼マグロ　四千四百十七㌔　三一〇―一九〇▼メカジキ　百十一㌔　一三五▼マカジキ　百八㌔　一六五―一〇五▼釣りカツオ　四万五千㌔　四八―四二▼アカジ　二千五百㌔　五〇―三五▼エビ　百二十㌔　二三二―一八五▼小アカジ　二千六百一六―一三▼シゲタラ　二千四・七〇―四・五〇▼クロコサメ　千五百㌔　一二―五▼サルエビ　四百五十㌔　一〇〇▼サクラエビ　百㌔　六〇▼アナゴ　百一二五▼マコガレイ　二十五㌔　一七〇▼マトウダイ　五十七㌔　四五▼中タイ　二十三㌔　五〇〇▼マコタイ　二十三㌔　三八▼スズキ　百三十五㌔　二三〇―一七〇▼ソイ　七十三㌔　九〇―八〇▼アワビ　四十七㌔　四六〇―四三〇▼カイヤキ　六百十五コ　七三―六八（コ）

【江名港】水揚げなし

【中之作港】巻網二カ統

▼カツオ　一万一千二百五十㌔　四五―四〇

お断り　野菜市況は休です

中元大売出し

気のきいた…まごころの贈り物

平で東京のお買物

月末破格大奉仕　25―30日

紳士純綿クレープシャツ（上下各）　150円
40ブロードワイシャツ　280円
高級ネクタイ　100円
レーヨンステテコ（白・縞）　100円
婦人レーヨンスリップ（上下背レース付）　200円
トリコットショーツ（2枚組）　120円
純綿変り織スリーマー（ローネック）　90円
男児テレコ丸首シャツ（半袖）4才用　70円から
女児テレコスリーマー（フレンチ）4才用　70円から

◈清涼飲料
オーシャンコンクジュース（化粧箱入）　三〇〇円前後
各種ジュース詰合せ（二本）　四〇〇円前後
レモナコンクジュース（三本入）　五〇〇円前後

◈和洋菓子
ビスケット詰合せ（森永ジュニア）　二〇〇円前後
キャンデー詰合（森永トッフィデラックス）二〇〇円前後
クッキーBOX　二〇〇円前後
チョコレート詰合せ（西沢ミキスト大）　三〇〇円前後
ドロップ詰合せ（森永進物缶）　五〇〇円前後
ビスケット詰合せ（森永Aクラス）　一〇〇〇円前後

◈砂糖、缶詰、食用油
上白砂糖（一・二㌔）　二〇〇円前後
各種食用油詰合せ　三〇〇円前後
各種缶詰詰合せ　四〇〇円前後

◈しょう油、その他
各社しょう油（二㍑二本カートン入）　四〇〇円前後
蜂蜜詰合せ　五〇〇円前後
ジャム詰合せ　五〇〇円前後
味の素詰合せ　一〇〇〇円前後

◈ご家庭へ・気のきいた贈り物
▼二〇〇円―三〇〇円前後
箱入浴用タオル（二本入）箱入浴用タオル（三本入）箱入バスタオル　ミツワ・フローラ化粧石けん（六コ入）玉の肌ガトレア化粧石けん（五コ・ハンカチ付）事務用印肉セット　菓子鉢（ケース付）ガラスコップ（六コ入）純綿タオル（三色花・三本入）バスタオル（カラー藤・一本入）アイデアルビューティタオル石けん（十コ入）ニッサン粉石けん（一・五㌔丸缶入）清涼盆
▼五〇〇円―八〇〇円前後
鉢付タンブラー　あじろ盆　ひまわり敷布　浴用・バスタオルセット　敷布・タオルセット　湯上りタオルセット（湯上り一・浴用三）みつ豆セット　タンブラーセット　事務用印肉セット　縮み座布団カバー（五枚）夏掛ふとん　タオル夏掛　湯桶セット　ハイボールセット　クリスタルタンブラー
▼一〇〇〇円以上の品
敷布・タオルセット（敷布一、湯上り一浴用三）タオル夏掛　グレース付タンブラー　ナショナル扇風機（二五㌢）シーブパールリボンセット　サンヨートースター　ナショナル自動ポット

◈紳士方へ・しゃれたセンスの贈り物
▼二〇〇円―五〇〇円前後
箱入　くつ下（三足入）箱入くつ下（三足入）牛モミ革定期入セット　柄くつ下（三足入）木製卓上ライターセット　ボーダーハンカチーフ（六枚入）肌着セット（二点）喫煙具セット　カミソリセット
▼八〇〇円前後
マット定期入　タバコ入セット　肌着セット（四点）くつ下・ハンカチーフセット　卓上喫煙具セット　ジレットカミソリ安全器
▼一〇〇〇円以上の品
純綿白ドビー入カッターシャツ（お仕立券付）札束入・名刺入セット　喫煙具セット三点）エポック電気カミソリ

◈ご婦人・お子さま方への贈り物
婦人ボーダーハンカチーフ（三枚入）ヘヤー刷子手鏡セット　婦人ボーダッハンカチーフ（六枚入）化粧セット　婦人一色ゆかた地　ベビー肌着組合せセット

STORE
平駅前
西武ストアー
電5028・5029

水田一・〇ヘクタールが陥没冠水

平市　中平窪

養魚池の堤防が欠壊、流水

損害40万円　田植えの翌日に

二十日に田植えを終えたばかりの平市中平窪字大谷地内の農業松崎稀雄さん(三四)同矢内初太郎さん(三六)所有の水田一・二㌶が二十一日朝陥没、隣接した上部の養魚池（これも七、八年前に深さ一・六㍍に陥没したもの）の堤防が欠壊したためその流水で深さ一㍍も冠水してしまった。このため松崎さんらは日曹

同地区は丘陵傾斜面の水田で、松崎さんらの上の水田四㌶は七、八年前に深さ一・六㍍に陥没したため、部落で養魚組合を作り稚魚養魚池としてコイを放流、毎年有料釣り大会なども催して生活費にあてて来た。その後同地付近は毎年二十㌢ずつ陥没しており今回の陥没と養魚池の増水によって堤防（高さ三㍍）が幅三㍍にわたって欠壊、どっと松崎さんらの陥没水田に流れ込み、その流れは二十四日になっても止らない。松崎さんらは日曹赤井炭坑の坑道掘進が原因とみて同炭鉱に善処方を要請したところ、堤防欠壊現場に柵を回っ

【写真は冠水した水田と欠壊した堤防】

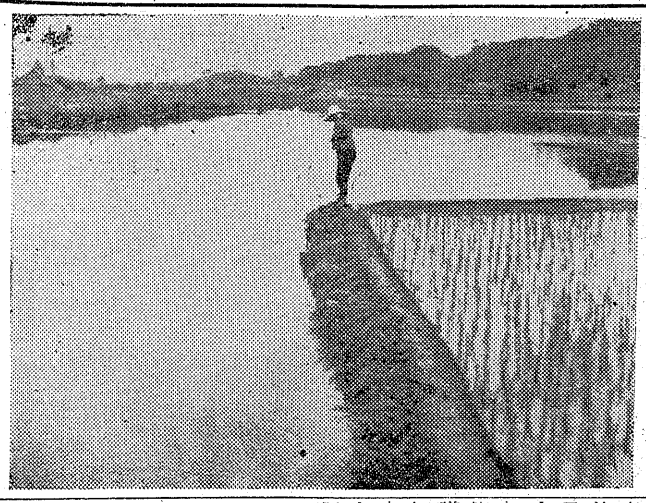

対策委員会に陳情して市から正式に原因調査を保安監督部に依頼するとともに、鉱害補償を平石炭支局に申入れることになった。松崎さん、矢内さんとも十㌃当り八俵の収穫がある水田だけを頼りに生活している専業農家だけに今度の陥没冠水は大打撃で死活問題だと訴えている。

松崎さんの話＝毎年増水して田植時には苦労してきたが、今度の冠水で全滅してしまった。日曹赤井の坑道が原因なので再三対策を申入れているが余く誠意がない。

欠壊を発見した鈴木ヨシさんの話＝朝七時ごろ田植を手伝った水田にきた時、土砂崩れでも起きたようなものすごい音とともに堤防が欠壊したので松崎さんに知らせました。田植したばかりの水田なのにお気の毒です。

一度に陥没するとは考えられぬ

平石炭支局檜和田炭業課長談＝赤井の水田陥没については未だ聞いていない。現地を調べないと鉱害によるものかどうか判らない。日曹赤井炭鉱の場合は地表から五十㍍程度の浅いところに坑道があり、夏井川の旧河川の下まで掘ったが、昨年の水没で別な個所を採掘している。廃坑は坑道の上部が固い岩盤の断層が走っていれば充填しなくても良いのだが、地質の軟弱な場所では水を廃坑に充填させている。

水が入っていると坑道の基盤がふくれ上って坑道を支える役をするし、たとえ水が他の水脈に流れ込んだとしても、上部から水が入り、常に循環している筈で、一度に陥没することは考えられない。

同支局小川技官談＝赤井地区は常に自然沈下していることを聞いている。坑道による陥没かどうかは判らないが、夏井川の流れが昔とは変っているため、旧河川の下を流れている水脈は現在の流れに引張られるものだ。このためその底部が洗われて毎年沈下しているとも考えられる。

堤防欠壊で冠水

東京鉱山保安監督部平支部の話＝朝方赤井炭鉱に電話で状況を聞いたが堤防欠壊による冠水のようで坑道による陥没とは思われない。堤防が弱っていたため増水によって欠壊したものと思う。冠水地帯は日曹赤井炭鉱が坑道を掘るさい事前に賠償金を出していたと考えられる。自然陥没はあるが、一度に一・二㌶も沈下するものではない。

任意性のない警察供述書

野沢後援会第三回公判　大嶺弁護人が拒否

野沢むさし後援会公職選挙法違反資金も松崎に渡したもので立沢被告が受領したものではない」と反論した。さらに検事提出の証拠書類中警察官の取調べた供述書は当時被告人が部会活動資金として受領した点を強調したにもかかわらず、警察係官は選挙運動資金であるものの如く作成した供述書であるから、任意性は認められずしたがって証拠にはならないとこれを拒否した。引続き検事から証人として矢吹被告ほか十二名が申請された。続いて矢吹、猪狩両被告関係の検察側証人申請に移り、会議

前十時半から地裁平支部第一号で早坂判事係、小林検事、大嶺弁護人立合で開いた。新たに起訴された平市中塩立沢英男被告(三七)の人定訊問ののち、小林検事は共同謀議の一人とみなした起訴状を朗読して審理に入った。起訴状に対し立沢被告は共同謀議の事実を否認また大嶺弁護人から「被告人は共同謀議はしていないし、部会運営

電光ニュース塔建設を計画

平駅前に三百万円投じ

観光市協　平市観光協会では平光ニュース塔の建設を計画、本月市が五市行政の中心中旬の常任理事会にはかってその的存在であるのと観同意を得た。建設予算は三百万円光美観のため市民電を見込んで平駅前に建設、建設資金は同協会の特別会計として寄付行為によって造成する。その日の出来ごとを報道するため平市広報係や各新聞社のニュース提供を受け、これをスポンサー付で報道、使用料は一本五百円とし、一日二十本を予定、当初は月平均三十万円の収入を見込み、これを維持運営費に充当する恒久的な組織については引きつづき検討を重ねて原案を練り、来春ごろまでに完成を予定している。

内郷市で節水運動

内郷市水道課では市民一日一百㍑の節水を呼びかけている。

セールス中に転落

車販売人重傷、客もケガ

平市材木町四三福島トヨタ自動車平営業所外交員三浦与視さん(三三)はお得意先の勿来市植田町金畑二三中根砂利店事務員和出丈夫さん(四〇)を自家用車に乗せて勿来に向う途中、二十四日午後一時十五分ごろ常磐市辰ノ口一地内国道地内で運転をあやまり高さ二㍍の湯本川に転落、三浦さんは左腕骨折全治三カ月の重傷を負い、和田さんはアゴに五日間の裂傷、右足に一週間の打撲傷をうけた。

【写真は湯本川に転落した自動車】

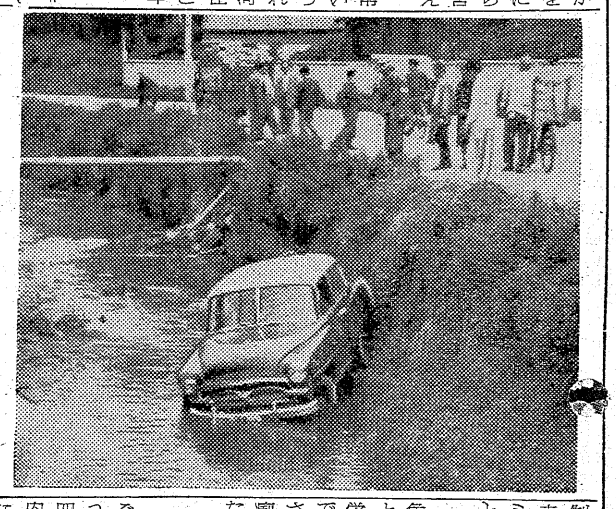

平駅線路班詰所荒さる

二十四日朝平駅構内平保線区線路班詰所の休憩室から、同線路工手佐藤一男さん(三)の夏制服上下一着を盗まれたほか、人夫四名のYシャツ、下着、野球用ミット（三千円相当）を盗まれたと、公安室に届け出た。

赤痢三人発生

平市五色町二八会社員広田幸平さん(三三)と好間村上好間字岸前会社員佐藤栄太郎さん(三三)の二人は疑似赤痢で、平市童子町一会社員渡辺次郎さん長男博道ちゃん(三ヶ)は真性赤痢でそれぞれ二十四日、隔離された。

急行から落ち重傷

二十五日午前六時四十七分ごろ上り急行列車ゲ十和田〃に乗っていた福島県浦和市大谷場無職四本幸巳さん(三四)は内郷市高坂地内上り場内信号機付近で落ち、頭などに全治二カ月の重傷を負い福島労災病院に収容された。平鉄道公安室では振り落されたものか、飛び降りたものか原因を調べているが昏睡状態のため不明。

暑中ハガキは十三万八千枚

七月一日発売

暑中見舞用ハガキ（五円）は七月一日から全国一斉に発売される。平郵便局では二十五日、石城地区の郵便局に十三万六千枚の暑中見舞用ハガキを準備した。今夏は前年度と比べ四万枚多く平局の割当は二万二千枚で前年度より二千枚多い。ハガキの図柄は表紙が熱帯魚で裏面は朝顔とワニの二種類。

なるほどすきま

◉…内郷市内町小学校の学校新聞に「古くなった校舎は非常に危険だから、お互に注意して歩きましょう」と物騒な記事が出た。

◉…よく読むと「四校舎西階段は腐れかけ、壊れかけているから走らないで下さい。右側を一段、一段、静かに上って下さい以前に板が折れた例があります」とある。これには先生たちも父兄もノックアウト。

◉…衝段の改修運動が発展して老朽校舎の改築運動となり、県を動かし、国を動かしとのほど国庫補助改修指定校になった。同校の学校新聞は先生の手を借りず児童だけで編集したもの。

グッド・バイ
謝恩セール
6月26日→30日
シキボウ特製メリヤス糸使用
永い間お世話になりました　厚く御礼申し上げます
尚今後（7月1日）は岸鍬田（電3548）で営業致しますから　相変らずのお引立をお願い致します
全商品2割引
茶目やメリヤス
平市駅前白銀通り　電3049

○看護婦　家政婦の御用命は
電話二三〇七番
労働大臣認可
平　看護婦　家政婦
○親切丁寧な看護婦、家政婦ご利用下さい
幹旋所　平市南町

衣料品の
平指定商　平市大町　電三七八八
鈴屋

純プロパン
販売店を求む！
（地域）内郷・小名浜・江名
豊間・植田・小川郷
○家庭につながりある店
○機動力のある店
▶条件有利◀
2千円特売残量僅少
平市正月町　電（平）4639　平酸素

一日も早く
楽しんで下さい
田中では　いつもご家庭のダンラン…へご協力申上げたいのです
テレビのご相談には　どんなことでも　あなたのや力になっています
¥39・000
☆信用と誠実の店☆
テレビの田中
三丁目勧銀前TEL・5023

磐城学生寮祭記

小宅長城

寮の周辺に可成り沢山咲き乱れていたマーガレットの花も、そろそろ終りに近い。六月十三日、土曜日の午後七時から、磐城学生寮祭りが所在地、東京杉並区万南町で催された。昭和二十九年の寮開き祭りは来年一回ずつ、今年で足掛け六年目の寮祭である。

× ×

当日は一寸した風だったが、梅雨期には珍らしい好天気で、準備その他、何かと好都合だった。寮の先輩（寮にいて大学を卒業した人達）の出足も良く、高木秀宣（世田谷区山崎中学）藤田道明（日本レミントン、ユニパック）輪違勉（三発印刷会社）佐藤勉（銀座桔梗屋）泉喜典（千代田生命保険）渡辺敏康（日本ビクター）小浜之男（内外徳田証券）渡辺勲（松葉電気会社）藤田好宏（高砂熱学工業）大塚富雄、金子忍等の在京諸君の出席があり、長谷川一君（樹（早大）高萩尚一（早大）鈴木研三君（明大二年）の「枯すすき」が断然優秀で一等となり、加藤二郎君（法大四年）の「相馬盆唄」等は、惜しくも二等となった。加藤君は、新入寮当時の寮祭で一等だった人であるが、近頃は洋楽の方にも興味を持ち、日本調なくて、鈴木碩海君（芝浦工大一年）と蛭田孝彦君（明大二年）とで、愛きょう賞を分けあった。

二等賞は十三号室助川滋君（法大三年）酒井隆次君（中大二年）の「印度の奇術師」でスネークダンスなどを取り入れ頗る奇術奇テレツなものだった。三等賞になった十二号室志尾崎裕徳君「裸の大将」は山下清画伯（少しやせた）の諸橋平市長をはじめとして郷土の皆様には随分といろいろお世話になっておるのであるから、この辺で寮の片鱗でも御披露いたし、寮の健在を愚不申上げることは自他共に有意義なことだと信じる。事業は一朝一夕で完成、成就するものではない。「ローマは一日にして成らず」のたとえ彼の道は長いかもしれないのである。しかし不断の前進である。こゝで一つの道標を立て、跳躍台の一つを築くことはあとに続くいわゆる後進者にも極めて適切にして且つ妥当であろう。

（六月十五日記磐城学生寮長）

★ ★ ★

× ×

（明大）

× ×

先輩を代表して、高木君は、社会人としての感想と、寮生活の思い出を語り、遠くチェコ・スロバキア大使館勤務中の寮友伊藤芳久君の上におもいを走らせ、寮生諸君の奮起勉強を促した。寮長の乾杯に次いで、祝宴となったが節約した筈の酒の量も、結局は相当にかさみ盛会であった。幸い、臨席された、勿来第二の教頭さんが「小中学生ばかり相手にしている者にとって、大学生諸君を前にして勝手が違う」と、実感をこめた祝辞も面白かった。

× ×

余興となってからが大変である。先ず、当世流行のノド自慢です。

× ×

坂本研三君（明大二年）の「枯すすき」は、惜しくも二等賞であった。

× ×

各寮対抗カクシ芸大会は物凄かった。傑作ぞろいである。厳選の結果十七号室石井洋一（日大四年）坂本研三（明大二年）両君の「トトカルチョ」と言っても内容は寮長のちょっとした恋愛主義をたしなめたものらしく、情ないやらおかしいやら、とに角面白いこと無類で思わず一等賞にしてしまった。

× ×

何しろ今年は磐城学生寮が東京に開設されてから足掛け六年、満五年になったのであるから今度の寮祭とは別にこの夏休み中に本拠地の平市で、一つの祝賀会を持つことは当然だと思う。常識でもあるとは思う。

× ×

生諸君は寮長室に詰めかけて、懐古談やら世間話をやり、やがて見事に今日のプログラムを完了し責任を果した自治会の委員諸君も来室合流され、新旧融和した楽しい会合となった。委員諸君の労を多とする、なお寮生の中には勢いに乗じて新宿方面に押し出した者も数名あったようだが、玉にきずとして将来をいましめたい。

☆たより☆

梅雨の晴れ間 歌声は高く

〈第11回観世会〉〈で総会素謡会〉

第十一回観世会常磐支部総会素謡会は七月十二日午前八時から平市公会堂日本間に謡会、春謡会、吟謡会、月謡会、呉羽仕舞部、小名浜絃韻会など二十グループ会員が「東天紅」「船弁慶」「吉野天人」など仕舞、独吟、連吟など六十五番組を公開、とくに関根祥六上田耕作氏らの番外「熊野」「通小町」の連吟、仕舞が花を添えている。

ダンス講習会

常磐市青文協主催で二十八日午後五時から湯本公民館でフォークダンス講習会を開く、講師は奥井俊一氏。

学園だより

◇平四小では二十六日、読書ノートの観察発表会を行う。

◇平五小では二十二日、児童の夏休み中の学習をどう指導するか研究会を開いた。

◇平二小では二十二日、児童の国語進級テストを行った。

◇平二小児童会では二十三日、役員会を開いた。

◇平二小教職員は二十四日、校内の美化作業を行う。

◇平第四小学校（校長吉田功氏）では児童達の運動用具を整理する倉庫がないことから去る六月から校舎南側に総工費十五万円で体育用具倉庫を建築中だったが二十三日完成した。同倉庫は木造一階建、十九・八平方坪で野球、テニス、バレー、バスケットなどの運動用具を入れる。

◇内郷市内町小学校新聞部では「けやき」第二号を発行した。

慶弔録

◇平市◇

二十四日届出

【出生】▼今野善梅（鍛冶町一志郎二男）▼山田幸文（鍛冶町一七 政光長男）▼長谷川憲司（三町目一〇 勝英長男）▼今野ひろみ（二町目六 哲朗長女）▼遠藤ひとみ（久ノ浜町南荒町 清次長女）▼増原浩介（常磐市上湯長谷 謙二長男）▼吉田智子（上平窪原田 隆夏長女）▼遠藤聡子（高萩市春日町 鉄雄長女）▼梶山みどり（好間村川中子 勝英三女）

【結婚】▼長瀬義治（番匠町四〇 賢四郎二男）藤森清子（鍛冶町二 益子長女）

◇磐城市◇

【結婚】▼武井真夫（平市字田中一七 トヨ二男）鈴木洋子（平市上神谷字下三二 準太郎長女）

民報映画案内

◇平市 三十日まで

★世界館（六・二八）千代田城炎上（八・二六）次郎長富士

★東映劇場（六・〇〇）源義経（七・二七）姫君一刀流（八・三〇）素晴らしき娘たち

☆平館（六・〇五）おヤエの身替り女中（七・〇〇）暗黒の旅券（八・四五）東京の孤独

★民劇（六・二〇）恋愛自由型（七・三五）血汐笛（八・五七）奴の拳銃は地獄だぜ

☆平新東宝（七・〇六）あん時ゃどしゃ降り（八・一二）紹唱

★ひかり座（六・一一）不敵な爪（八・二一）危険な曲り角（二十九日まで）

★聚楽館（六・四〇）アパッチの猛襲（七・四〇）八十日間世界一周（二十九日まで）

◇内郷市

★綴映劇 夜六時三〇分 決斗ヴエストバンド 死刑台のエレベーター 朝なタなに（二十七日まで）

★第二イワキ 夜六時三〇分 大菩薩峠 母のおもかげ 花形三銃士（三十日まで）

◇常磐市湯本

★湯本座 夜六時三〇分 ビックリ大放送 鉄腕投手稲尾

★三函座 夜六時三〇分 お早よう 晴れて今宵は 講道館に陽は上る

★常磐座 夜六時三〇分 無法街の野郎ども ゆうれい小判 くもの巣盗賊（三十日まで）

★中劇 夜六時三〇分 海は狂っている 隠密変化 暗黒の旅券（三十日まで）

◇磐城市小名浜

★国際 三十日まで

★東映 狐と狸 独眼竜政宗 遊星王子二部 秘宝の行方

★磐城座 氾濫 狐と狸 山と谷と雲 迫り来る危機 俺は淋しいんだ

★金星座 花嫁衆にのる 青銅悪魔 いたずら（二十七日まで）

★銀星座 挑戦者 月夜の宝石 死の谷の決斗（二十七日まで）

◇勿来市植田 三十日まで

★菊多館 夜六時三〇分 白い通り魔 嵐を呼ぶ凶剣 紅だすき喧嘩状

★うえた館 夜六時三〇分 蛇姫様 社長太平記 仮面の女

★中央館 夜六時三〇分 からたち日記 絶対絶命

◇四倉町

★海蔵座・東宝 燃台 魔剣地獄（二十六日まで）

★四倉国際 謎の南拳太鼓 ふり神さくら（二十七日まで）

NHK 25日

★第一 1040KC

6・05 ❶劇ひげのはえたパイプ❷おやおやなあに

25 1丁目1番地 名古屋章他

45 スポーツだより

7・30 今週の明星 藤山一郎 白根一男 音羽美子 石井千恵❶今週の歌声❷新しい歌謡❸今週の歌謡集

8・02 放送演芸会❶漫才「愉快な幼な友達」木田鶴夫亀夫❷落語「釣の酒」三遊亭円右❸歌謡漫談「ドレミファ学校」スイングボーイズ

9・00 きょうのニュースから

20 ニュース解説 坂田二郎

35 マイク片手に「オリンピックはオールマイティーか」池田彌三郎

★第二 1540KC

6・00 英語ニュース ブッシュ

05 株式市況

20 録音「三河の海に生きて」うしおグループをたずねて

40 職業講座「材料」歌川寛

7・00 プロ野球「巨人対阪神」（後楽園）解説 小西得郎

9・30 商工実務講座 【野球のない時】

（7・00）商工実務講座

（7・30）若い世代へ

（8・00）座談会 プロ野球今昔

ラジオ福島

6・00 チョコラの童話

10 まぼろし探偵 大平透他

30 フクちゃん

45 音楽の小箱

7・15 クローバージュークボックス

30 日立演芸会 落語独演「たらちね」三遊亭金馬

8・00 ダンセット歌謡玉手箱

30 安川お好み演芸会 漫オ「ボクも男だ」大空ヒット 三空マスミ 落語「七段目」三遊亭円歌

9・00 平凡アワー 司会コロムビアトップ・ライト団令子 中島そのみ 鳥倉千代子 神戸一郎 対談 裕次郎の欧州便り（石原裕次郎・浅丘ルリ子）

30 益兵衛アワー「東京の女性」田辺奈々子他

NHKテレビ 4

6・00 漫画世界一のみせもの小屋

07 はてな劇場 解説砂村秀治 司会黒柳徹子 島田妙子他

35 のびゆく農村「綾部のお茶の取引」

40 職業講座「材料」歌川寛

7・15 プロ野球「巨人対阪神」（後楽園）解説 小西得郎

【野球のない時】

（7・15）バス通り裏 武内文平 露原千草 十朱幸代他

（7・30）落語「野ざらし」柳枝

（7・50）新橋演舞場「極付幡随長兵衛」松本幸四郎 中村芝雀 守田勘彌 市川団蔵 市川染五郎他

9・30 世界の秘境「アラスカの旅」

100円★貨店

正確と速さを要求される仕事にあって、片方は正確に近いが遅い、一方は速いが、一方は速いのだが粗雑であるーというような場合、これはどちらも同じ能力である。技術者はこの点で苦労するのだが、結局は熟練ということになる。熟練工が高い労賃で雇われるのは当然であろう。職人には職人気質というのがある。特に封建時代にヤキを入れられて育った職人には、常識でわり出せない片意地な気質がある。一つのどんな細かな技術にしても、カンタンには教えないそれを自分の技術に習得消化するまでには血涙を流しているからである。世は機械万能の時代となった。人間の技術の不足を機械がカバーしてくれるようになった。熟練工のカンが物を言った時代に比べて、あまりにも安易になった昔の熟練工は機械力よりも、機械力の足らざるところを腕によってカバーした。当今はまずいことは何んでも機械になすりつけて改善してしまう人間が進歩したためであろう

（離人）

新しいDPは富士

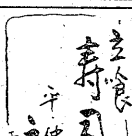

開花亭のパン

四倉港名産 千鳥うに

文具のナガノ

出前 レストラン カイカ 電三五〇・五四六（七）

帳簿書類の保管 最新耐火製書庫（家庭用）
外寸法高さ2・3尺間口1・5尺奥行1・3尺 自由棚・鉄抽斗付 強力な耐火力・完全防盗装置・広い内容積¥33000
萩金庫商会
平市駅前三十米大通りTEL3352・2631

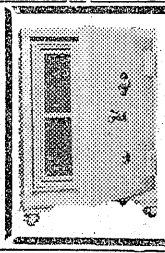

平駅前でいつ何時でもお食事の出来る店 ときわや デンワ三三六〇

かばやき 静かな座敷 出前迅速 魚業 平市田町電四六一六

貸間 ▽市役所分庁舎裏▽独身で確実な方▽六畳▽委細面談 姓名在社（二三）

募集 ▽パートタイム喫茶バー女店員（19時—23時）▽20—28才位迄▽通勤▽委細面談 姓名在社（二三）

借家 ▽五室程度▽応接間希望▽仲介断 平市八幡小路二二 電二八〇七 NHK平放送局

男女 理容師及び半助手募集▽勤務地川崎市駅前▽面接場所平市鎌田はな屋旅館内 理容さなえ（27日迄）

貸家 新築店舗と二階住家▽営業向住宅向大小様々五軒▽希望により現地案内す▽白銀町石島 電二六五〇番

募集 ▽男女店員▽十七才以上二十五才まで▽通勤住込自由 平市堂前四の八電三六二〇合資会社 幸楽商店

譲度 小型四輪車、オオタKD3、完全整備、委細面談 姓名在社（二一）

赤巴 ▽アカトモ五賞店▽平市四丁目局前裏通り入る▽電話二九五〇番▽どなたもお気軽にご利用下さいませ

快鼻湯 鼻病の為に記憶力減退の方々にも賞賛されております。いろいろの手当をしてもよくならない方は一度御試用下さい
蓄膿症、鼻カタル 鼻カゼ、頭重 肥厚鼻炎症 鼻汁過多症 その他鼻病一切
水野薬局 平市一丁目一〇 電四四四四 支店好間村稲荷下 電五四一五

パネル・腕木 フローリング 建築材加工 東洋木工有限会社 平市寺子町（平工高前） 御連絡は電話三三六番へ

整形外科 外科 内科 金成医院 金成桂一 平市鎌田町 電五四一六
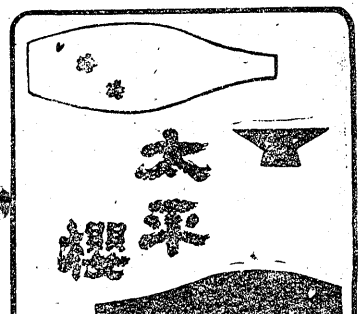
広告マッチ 扇割 カレンダー 手拭 タオル 子箸 サトー広告社 平市三十九町（三十米商工会館先） 電話三七九〇番