夕刊 いわき民報
発行所 平市田町63
いわき民報社
社長 野沢武蔵
電話（代表）4161番
© いわき民報社 1959

木材の百貨店
一般建築材 建具材 ベニヤ板類
銘木 秋田杉 津島松 木曽檜 坑木
ラワン材 米材 車両材 杭木 電柱
㊀ 丸一材木店
平市五丁目 電五四四五
工場 電二五五六 販売部 電四六六二

花ふぶきのもと 閲団・訓練の偉観
消防団千二百名が参加

県消防協会平支部（支部長大河原良団体五、功績章二十名、精勤章堂々の分列行進を行って正午解散茂平氏）では六日午前七時半から百十一名、表彰一名、褒状十二名した。
平市本町通りと磐高校庭で春季連の計百四十四名が表彰され、偉風合検閲を行ったが、この日は五日
の雨もすっかり上り、朝から好天候に恵まれ、参集した者は平、内郷、小川、川前、三和、好間の二市一町三カ村から十四消防団員約二千二百名で、各団ごとに団旗を先頭に二列横隊に整列、列は一丁目から五丁目まで続いた。
午前八時十分五日から来平中の佐藤知事、大河原支部長らを乗せたジープを先頭に、消防自動車三台が閲団を行い、市民は声高らかな号令や整然と立並ぶ消防団に眼をみはっていた。この閲団後会場を磐高校庭に移し、知事のあいさつの後運営点検、規律訓練を行い、支部長から平市豊間消防団など優

【写真は上から閲団式、歴会だった県下消防団長大会会場、表彰式

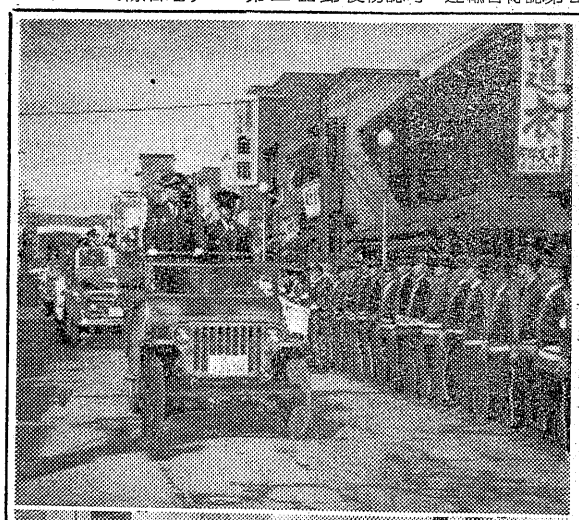

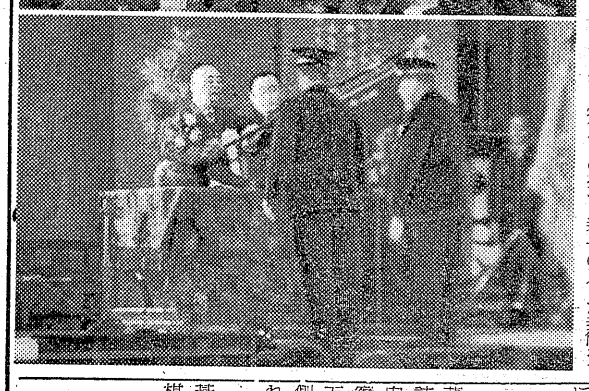

岡田団長らを表彰
平で県下消防団長大会

第十二回県下消防団長大会は五日午前九時から平市公会堂本館に県下各市町村の消防団長、市町村長関係者ら約五百名が集って開かれ小野県消防協会長、佐藤知事のあいさつがあった後、国家消防本部長表彰として平消防団長岡田政次郎氏ら二個人、二団体の表彰伝達に引続き、知事から優良消防団、優良少年クラブなど十三団体、功績章、精勤章、永年勤続章など個人百三十名、日本消防協会長から七団体、個人四十六名、県消防協会長から四十六団体、個人五百三十四名の計六十六団体、個人七百十名が出席して、五十五荏の遺霊に二十三年から猛火と戦い尊い生命を捧げた人達だった。また殿霊祭は次の通りだが、昔間合機地区からの陳情もあって投票所は十九ヵ所に一ヵ所増設される模様。
▼第一投票所（公会堂）五千八百九十八▼第二投票所（三小）五千九百三十四▼第三投票所（小）三千九百九十一▼第四投票所（二小）四千九百八十二▼第五投票所（四小）一千八百三十一▼第六投票所（五小）一千二百四十九▼第七投票所（園芸原種農場）一千三十一▼第八投票所（六小）一千四百六十三▼第九投票所（）八百七十二▼昔間投票所（昔間支所）一千九百六十七▼薄磯投票所（薄磯公民館）七百二十六▼沼ノ内投票所（同公民館）八百十八▼高久投票所（高久小）一千七百五十▼夏井投票所（夏井小）一千七百二十▼草野投票所（草野小）二千五百七十三▼綱会投票所（綱会分校）七百四十四▼赤井第一投票所（赤井小）一千三百八十六▼赤井第二投票所（赤井中）一千六百八十六。

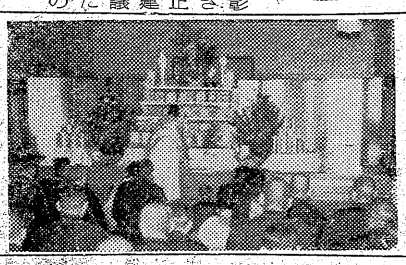

【写真は消防殿霊祭】

ダブル抽せん採用
立候補届の順位決定に

平市選挙管理委員会では八日告示いの県議選立候補の届出受付順位をくじ引で決めることになった。受付第一日の八日は午前八時に開所八時半に届出に来た人達に抽せん順序の番号の封入された封筒を渡し、その番号を抽せん順序とするこの順番にしたがってさらに二回目の抽せん番号の入った封筒をひ

常磐、お名残り議会
もつれるか教育長人事

常磐市役所新庁舎もいよいよ落成一応論議が展開されるものと見られる。すなわち後任教育長問題の経緯は佐伯政夫助役が昨年十一月末日で任期満了で退職する際、佐伯氏の後の身のふり方について磯部市長は佐伯氏を教育長にする腹をきめ根本教育長や教育委員会と話し合った結果根本教育長もこれを諒として本年一月末日で残任期間二年を残して辞職する話し合いがついた。所が教員の人事異動という大問題があり、これを処理するには新教育長では不可能であるため一月辞職を見送って、今回の人事異動を終えて辞表の提出となったものである。議会一部にはこの人事に不満の意を表しているものもあり、一応磯野人事を追究するものと見られており、後任教育長決定はスラスラとはゆくまい。

検疫所敷地を 蔵持部長視察

蔵持県厚生部長は六日朝磐城市を訪れ、菅原市議長、中田助役の案内で検疫所建設敷地の候補地を視察した。敷地候補地は小名浜港一万トン岸壁付近、小名浜海陸運送倉側、一万トン岸壁上屋付近があげられている。

平将棋碁大会

平将棋碁楽会の懸賞争奪第一八九回将棋会の成績は次の通り。
▼優勝 赤間和作▼A組＝一位 赤間和作二位 石井政巍三位 滝口勝久四位 小川一雄▼B組 一位 猪狩興家二位 鈴木茂三位 宇佐見俊彦四位 林翠

槌田の記念植樹
勿来発電所二期工事始まる

常磐共同火力勿来発電所の第二期工事は四十億円の予算で三月末に着工した。掘削工事は平市堀江工業が一千二百万円で請負い長さ八メートルパイル（杭）を三十馬力のトロップハンマーで常磐（第三紀層）まで一千二百本が打ち込まれ、五月一杯までに完了する。

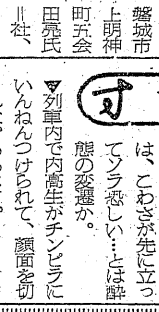

県議供託
6日

磐城市上明神町五会田亮氏＝社、現＝は六日県議立候補のため法務局平支局に供託した。

役員を改選
四倉婦人会

四倉町大浦婦人会総会はこの程大浦公民館で開き役員をつぎの通り改選した。
▼会長 阿部ノブ▼副会長 鈴木イネ 古市マツヨ▼書記 小野キヨ子 根本ルイ▼会計 市川ミ子

常磐新庁舎へ 五日に移転
総工費六千万円

鉄筋コンクリート建三階の偉容をほこる常磐市役所の新庁舎は間組の手で行っていたが予定通り年度内の三月三十一日で完工し一日磯野市長、久田助役、芳賀建設課長、駒木根建設委員長らが立会い検収を行った。五日の日曜に移転し六日から市民にお目見え執務なおこの日午前九時から開庁式を行った。また八日臨時市議会を開くが改選前の現市議のお名残り市会である。

高月保育園入園式
平市八幡小路高月保育園の入園式は九日午前九時から行う。

人事消息

▼地検平支部松野内高市氏は大館区検察庁副検事に栄転、四日赴任あいさつのため来社。出発は六日午前九時二十五分平駅発（磐越東線）

寸言

▼春の花見酒にはユーモアがあったが、近頃は、こわさが先に立ってソラ恐しい…とは酔態の変遷か。
▼列車内で内高生がチンピラにいんねんつけられて、顔面を切られた。ああコワ。
▼日ソ交渉はがゆしと磐城の北洋独航船主大会で、十六万五千トンを決議す、意気や壮。

天気予報
お好み食堂 玉半提供
（小名浜測候所発表）

【今日】北西の風やゝ強く、晴だが山添地方は雲が拡がる。
【明日】北西の風、晴時々曇。
【今晩】風波が高い。明日今晩風波が次第に高まるがウネリが残る

お花見のご宴会に…
よい日を選んでお早目に
お申込み下さい
と き わ
松ケ岡公園内 電二三二六

いよいよ佳境に入る 平さくらまつり

平さくら祭行事
10日 広告カーニバル（市内商店会）
10—13日 芸妓舞踊（松ケ岡公園）
12日 子供神みこし（市内一円）
11—12日 平地方選抜高校野球大会（平工・平商）
14—16日 演芸大会（松ケ岡公園）
◎其の他の行事
7日 招魂祭（公会堂）
常磐地区剣道大会（警察署演武場）
8日 釈尊降誕祭（公会堂）
12日 郡下弓道大会（松ケ岡公園）
17—18日 子鍬倉神社大祭（県社）

豪華絢爛たる！
4月平競輪
強豪選手を迎えて！
前節 4・5・6日（B級女子）
後節 11・12・13日（オールA級）

お花見に……
ご宴会に……
松しま
松ケ岡公園裏 電二三三〇

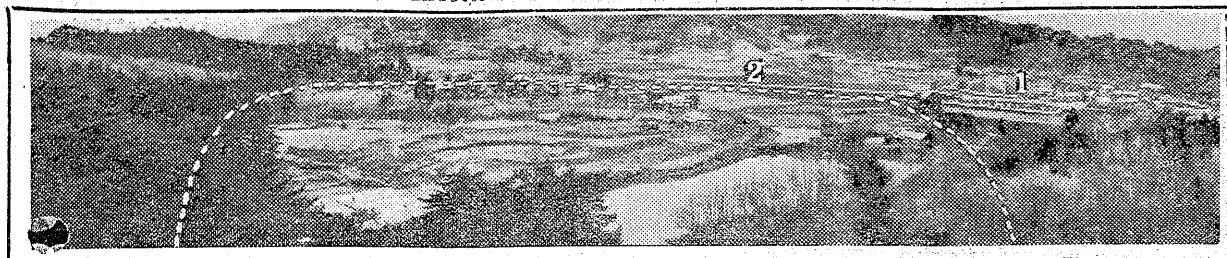

皇太子ご結婚を記念
いよいよ10日起工

昭和二十一年市民の一致協力により戦災復興に着手して以来十三年、年間一億の私財が道路の捨石となり街造りに費されました。時の推移は街の生活様式も環境も容赦なく変えてゆき、これに備えて日々の生活を営み住みよい社会の構成に励んで来ましたこれまでの激しかった突進を吟味し街の充実を考える時、衛生施設や福祉厚生施設の整備が急務になって来ました。そこでまず第一に提唱したいのが緑の広場でありレクリエーション施設である市民運動公園の建設です。現在平市の公園としては松ケ岡公園のほかには戦後つくった児童公園十ヵ所（五・八ヘクタール）で、これは旧市内の市民一人当り二坪―四方（タタミ二畳敷分）のわずかな土地しかありません。都市公園法では平市の三倍の住民一人当り六平方坪となっていますから平市は文化都市の仲間入りをするのはまだまだほど遠いといえましょう。幸いにして多年折衝中であった旧飯野村と荒川地内に六万坪の土地の半分の買収が地元民の協力で解決できたので、いよいよ四月十日の皇太子ご結婚を記念した記念事業として第一期工事の野球場建設に着工することになりました。

渡部俊治郎氏に聞く

一億二千万の五年継続事業

この場所は現在工事中の谷川瀬山が貫通すると平駅から三十米道路を磐城市まで直線で続く二級国道予定の平―小名浜線上荒川島田地内で、面積三万坪の中には約一町歩の農業溜池もあってこれがボート遊泳場になり、ゆるやかな丘状をした小高い場所。周囲の風景も自然の山林にかこまれる絶好の環境を有しています。事業は昨年建設大臣の認可を受け、三十三年度はわずかではあるが国庫補助金を得て県道から敷地内の障害物の除去と整地にかかります。事業計画は三十二年から三十六年度まで五ヵ年間継続事業で総工費は一億二千五百万円、三十二、三年度は二千万円三十四年度四千九百三十万、三十五年度三千七百八十万、三十六年度二千七百九十万円。また施設別の予算は用地買収費（二万五千坪）二千五百万円、整地、道路築造費一千八百万円、野球場建設費三千七百万円、五千尻公認プール建設費八百十万円、テニスコート（六面）六百万円、児童遊園地建設費（飛行塔その他）一千五百五十万円、送電給排水工事費三百五十万円、管理施設と植樹費四百九十万円。

公認野球場は明年夏に完成

待望の公認野球場は来年夏までに完成を急ぎ、次に児童遊園地とプールも容易なものでありません。それまでに計画を完了します。財源は国庫、県費補助金の確保を主眼とするべきですが、公園事業は他の公共事業に比べて補助率が低いためだけに市民各位の協力に待つところが大きく「市民の公園を市民の手で」の理解協力を切望する次第です。

平運動公園の全容
市民のための、市民の手で

一般失対事業と併用しても総事業費の二割程度に過ぎず、残りの八割は市費をもってまかなうことになります。平市は現在大町―鎌田町間の新六号国道付替事業を下水道、区画整理など重要な継続事業として昨年から着手しているが、この事業に理解のあるいわき民報社長野沢武蔵氏ら有志が図り、卒先して公認野球場建設期成同盟会を組織、ポーツに最も理解多い才槌小路の阿部政右衛門氏が、同じく文化事業に理解のあるいわき民報社長野沢武蔵氏ら有志が図り、卒先して公認野球場建設期成同盟会を組織、紹介なるご後援を願いていることはまことに感謝にたえない。とくに本年は先進地を視察して石城地方を対象とした平公認野球場の必要性を提唱し、強力に市に働きかけてその実現に早めたものです。しかも皇太子ご結婚記念事業として、市の財政を考え広く一般市民の寄付を募る母体となってくれました。平市の運動公園建設はひとり平市民の福祉と健康を助長するだけでなく、石城地方全地区民の融和の殿堂として活用される平市民の誇りとなるものと確信します（平市役所土木課長）

四倉諏訪神社の祭り

本年から祭日を新暦に変えた四倉町諏訪神社本祭りは八日行う。本年は祭日を変えた初のことで氏子総代が張り切っている七日宵祭りは午後から四倉商店会の花車、イザリ屋台が夜にかけて町に繰り出す。八日は午前十一時を中心に争奪の豪華絵巻が展開されるなど大漁豊作の大祭行事は多彩である。

人寸描

磐城市議長になった菅原勳氏

会運営に非常に明るい感じを抱かせ信望の厚い人柄を示すものといえよう。四十才で小名浜町議に当選以来、町議五期、市議三期と引続き地方政治にタッチし、町議長一期を勤めた経験者だけに議会運営はもちろんなかなか巧に入ったもので三日の初議会ではスムーズな進行ぶりをみせて好評を得たようだ。〃生粋の小名浜っ子〃三十五才で油脂物加工、肥料製造と、仲買業の家業を引継ぎ、無我夢中で家業発展に専念しただけに、いまでも月三回ぐらい時代劇映画を観賞するのが唯一つの楽しみ。酒タバコ、碁、将棋は全然手にしたことがないというまじめで知られ、現在では旭タクシー会社々長、磐城貨物自動車株式会社取締役、丸協青果市場社長など数えきれないほどの要職についている。「議会運営は特に人の和を強調しなければならないので、議会については自紙で望む考えだが選挙で公約したとおり次の選挙は大選挙区で行い、市議定数は二十四人ぐらいの市議員定数にしたい。各種漁協組織合強化も念願であって、五市合併促進については時期早尚の感がないわけではないが主旨には大いに賛成である。こんどは各種委員会もつとめて公開して切ラス張りの議会運営を行い、市発展のため努力してゆきたい」と山積する抱負を語っている。いかにこれらの大問題を処理してゆくか、手腕の見せどころ磐城市定西、家族は妻代夫人（五七）と四男四女の子宝に恵まれ孫（内外あわせ）十四人のよいおじいさんでもある。

市況

魚類

（単位キロ―円）

（四日午後―六日正午）

六日は海上がシケたため小名浜は水揚げ皆無。江名、中之作も底引ものがわずかに出回っただけ。

【小名浜港】水揚げなし

【江名港】底引五種
▼小アカジ　七千五百㌔　二八・五〇―二五▼バラメヌキ　三千七百五十㌔　六〇―五〇▼本メヌキ　三百七十五㌔　七五―六五▼アブラザメ　千八百七十五㌔　三三―一五▼水ダコ　千百二十五㌔　一〇〇▼大アカジ七百五十㌔　九〇▼松川　三百七十五㌔　一五〇―九〇▼ナメタ　三百七十五㌔　一一五―七〇

【中之作港】底引三種
▼小アカジ　千八百七十五㌔　三二―三〇▼アブラザメ　千八百七十五㌔　三五―二〇▼ナメタ　千百二十五㌔　一二〇―七〇▼シゲタラ　千百二十五㌔　八〇▼水ダコ　七百五十㌔　一一〇―一〇〇▼松川　三百七十五㌔　一六〇―一〇〇

野菜

（単位―円）

▼ホウレン草　八―二（東）三―一・五〇（〃）
▼アブラナ　四〇―二〇（〃）四〇―二〇（〃）一〇―一（〃）
▼ニンジン　二七―一五（〃）三五―一〇（〃）一五―六（東）
▼ゴボウ　二〇―一〇（〃）
▼大根　一八―七（〃）五五―二〇（〃）八五―四〇（〃）四〇―一五（〃）
▼キャベツ　四五―四〇（〃）六五―四〇（〃）一五（〃）
▼ネギ　七―二（東）一〇―七（コ）
▼サツマイモ　一八―六（東）一〇―五（〃）二一―四（東）三〇―一〇〇（〃）
▼ジャガイモ　一八―七（〃）五五―二〇（〃）
▼キリイモ　八五―四〇（〃）
▼ヤマトイモ　四〇―一五（〃）
▼サトイモ　四五―四〇（〃）六五―四〇（〃）
▼ウド　一五（〃）
▼レンコン　一五（〃）
▼モヤシ　七―二（東）一〇―七（コ）
▼カブ　一八―六（東）一〇―五（〃）二一―四（東）
▼タマゴ　一〇―七（コ）
▼ミツ葉　一八―六（東）一〇―五（〃）二一―四（東）
▼セリ　一〇―五（〃）二一―四（東）
▼葉タマ　三〇―一〇〇（〃）
▼シイタケ　八〇―六〇（〃）
▼タケノコ　八〇―六〇（〃）

果物

▼リンゴ　七〇―二〇（〃）
▼ミカン　八〇―三五（〃）四五―二〇（〃）
▼夏ミカン

（丸平青果市場調べ）

デラックスな贈物
ハワイへご招待
南国の島ハワイで美しい写真をD・Pで楽しめるデラックスな旅を当てて下さい
カメラの茂木
平市三丁目平和通　電三〇九二

四四三一
四四三二
出前の酒喜庵

花は咲いたに用意が出来ぬ
三日見ぬ間の花盛り花にせき立てられて何かーと駈けこまれるお客様に調理室はテンテコ舞
大サンマフライ　一尾　十三円
串かつ　一本　九円
かきフライ　一コ　七円
毎日一品サービス
ミルクビス　四〇〇㌘　六〇円
サカイ食品店
平・1　電3336

スーパーの使命はなんぞ？
高級品の大廉売を便命とする二階スーパーは日増しに人気が上り今ではあの大きなホームラバー（エバソフト）が毎日欠かさず売れるほどになりました
○ホームラバー一台九九〇〇円
○〃和風敷ぶとん　八〇〇〇円
火曜特売紅しょうが一袋十一円
〃ナイロンワイシャツ六百円を五百円
藤越
平市　電3141

いつも変らぬ
神戸牛
（配達迅速）
神戸・鎌倉特約店
肉のデパート
緑屋
本店　平市一丁目　電2539
支店　平市中央通り　電2794

若人のパン食
アメリカン
ホットドックと
始めました
ぜひ御試食下さい
ホットドック　三〇円
サンドイッチ　三〇円
トースト　一五円
ホットコーヒー　一四〇円
紅茶　三〇円
牛乳　一〇円
セイパン
ミルクホール
平市才槌小路　電4325

五日開店
酒蔵
みうら
やきとり　おでん　三〇円均一
今月中特別サービス
二級酒　正一合　五〇円
平市三丁目（平和通り）

新しいDPは富士
T.S.A
我社が誇る
緻密なる設計と強度計算・堅実な工作
☆一般鉄骨建築御相談下さい☆
株式会社　平工製作所
代表取締役　戸部光衛
本社　東京都千代田区丸の内2の12中1号3
平営業所　平市谷川瀬3丁目26　電（代）5717―9

開花亭のパン

列車内で斬られる
東京遠征の内高野球部員

五日夜、内郷高校野球部では浦井武夫監督、高橋部長、吉田、鈴木同校教諭らと共に、四日午前五時十九分発の列車で上京、帝京高校同商業高校、駒大の一年生らと三試合を行い東京発午後五時二十一分平止り第四三五列車で帰校中、列車が日立駅につくと選手の遠藤貞義君＝夜間部二年生＝と星野、柴田の三選手は同駅にソバを食べに行ったが、ソバ屋がなかったため列車の前方に乗り、教諭や部員らが乗っている後部二両目の座席に戻ろうとして中央付近のデッキにさしかかるや、三人組のグレン隊風の男に肩をつかまれ「体が大きいなー」といんねんをつけられた。

話はかんたんに終ったと思った星野、柴田両選手は部員らのいる座席に戻ったがいつまで経っても遂に警察署では花見時にはスリや小康なし。

植田の花見取締　勿来

後三時四十分頃勿来市植田岩間町字岩下三番地農業櫛田幸善さん（三七）宅の裏ポッチから発火したが人家に延焼せず間もなく鎮火した。原因は子供の火遊びらしい、損害

子供の火遊び　四日午

泥が横行するというので六日から要所々々に防犯のポスターを貼って花見客に注意を促している。

自動車にはねらる　六日午前八時

四十分ごろ平市田町、駅前十字路で内郷市綴町秋山一〇無職佐久間徹寿さん（七七）が平市荒田目字右崎一八矢吹喜藤遠度。

八千代会総会で結婚式の劇　磐城市

江名八千代（近藤ヤエ会長）では五日午前十時から江名公民館ホールで春季総会を過年度決算報告、新年度予算、事業を審議したのち、皇太子結婚を祝い、会員特別余興「八千会結婚式」劇を催した。同会は六十才以上の婦人百二十名で組織した婦人の融和と新時代の知識を勉強しようとする特殊な会で新郎が衣冠束帯、新婦は白い盛装をする明朗劇だった。

平署の風俗営業取締　平署では花

見時に市内の風俗営業者に次の三項目の協力を要請している。内容は❶明るい健全な営業❷レコード吹鳴による騒音の自粛❸未成年者の入店拒否に対する積極的な協力など。

車内ですらる　茨城県

竜ケ崎川原代町医師、伊藤克彦さん（三三）は、五日午前五時七分ごろ常磐線下り急行二二列車（土浦―平駅間）でいねむり中、背広上衣内ポケットから現金九千七百円を盗まれた。

十六万五千屯死守
北洋独航船主会で決議

県下北洋独航船約六十隻の船主会は五日午後一時から磐城市小名浜漁協組合会議室で開き、ことしの北洋漁の出漁を間近にして対策を協議した結果、サケマス漁獲量十六万五千トン獲得と、早く出漁出来るよう促進のため七日午前十時東京共済会館で行う全国漁民大会に本県から漁民代表として船主五十名乗組員七十名合計百二十名が参加して気勢をあげることを決めた。一行は七日朝急行「十和田」で上京の予定。

石城職業訓練所で入所式　内郷市

小島石城職業訓練所の訓練生入所式は九日午前十時から、新国道の財務事務所、公会堂、平消防署前の四カ所で白線標識する。なお横断道路での違反は厳重に取締ると平署ではいっている。

紅小路にネオン看板　平市田町紅

小路振興会（代表鈴木菊次さん）では紅小路の両入口に総工費二十五万円でネオン看板を新設、五日から点灯した。工事は平AD社、滝川電気工業。

横断歩道四カ所増設　平署と

交通安全協会平支部では交通法規を守ろうと市内四カ所に横断歩道を設置する計画を進めていたがこの程八期生三十五名、無線通信科第三期生三十四名が入所する。

雨がたたった花見
傘や合羽で七千の人出

五日の平市さくら祭は朝から重箱をさげた花見客が松ケ岡公園を詰めて七千の人出だったが九時半ごろからの雨にたたられて引揚げた人たちが多かった。それでも雨具持参の花見客がドシャ降りの中を続々と上り、売店や休憩所で花見弁当を開き、酒を酌み交した。子供たちは雨にもめげず飛行塔、観覧車、豆汽車、ボートに興じ、この日の売上げは二万円という平常の四倍に当る收入があった。初め雨に逃げまどった花見客も以外に長い降雨に腰を据え、酔ったあげく泥の中に寝込んで雨にうたれる〃雨の花見〃風情がそこここに見られ、満開のさくらはそろそろ散りはじめたが、今が見ごろ。

祝釈尊降誕
花まつり

▽四月八日午前十時九品寺から白象と稚児の行列
▽花まつり御来場の皆様へお供物お菓子を差上げます
▽昼　登録会登代晴第一同出演（師匠以下三十名）
▽日時　四月八日（午後二時から、七時から）
▽場所　平市公会堂本館
主催　平市仏教会

資生堂香水　ホワイトローズ　ナチュラル
高雅なブルガリアンローズ
その気品に　たかきあまさが
花ひらきます　☆一八・〇〇〇円☆
仲見世薬局
電話（平）三八六六番

あなたを
ハワイは
待っています
現像・焼付1本でも
夢のハワイ招待をやっています
定評ある田中の技術
即日仕上げ4月から6月まで
カメラの10回払取扱店
☆東京お値段で売る店☆
カメラの田中
平駅前アーケード街
TEL・5024

定時制入試合格者

平工業高等学校

【定時制機械科】荒川秀一　根本君三　鈴木崇允　高木正行　根本征英　斎藤正勝　吉田安男　今井一男　高木成昇　山下英夫　根本勝彦　上原正勝　大森幸一　山本哲也　渡辺潔　佐藤孝男　結城輝雄　斎藤光雄　五十嵐勲　小野　大　斑目利和　熊谷広志　横田　誠　片寄正道　松崎清光　高野広市　小野和男　多島進一　桂沢　博　渡辺武彦　田代一雄　関根正三　村上　勝　佐久間光夫　鈴木　満　新妻良庶　小原保四郎　鈴木勝広　松崎明雄　西海善浩　鈴木公男　猪狩和男　草野正昭　坂本正勝　林　弘美　奥山宗男　佐藤勝利　西牧英徹　【電気科】岩原正一　鈴木年男　矢内　仁　草野　開　佐藤喜一郎　永島利光　熊田清美　土井政利　矢部　功　鈴木正吉　鈴木康之　桐内　忠　松井毅男

内郷高等学校

金成伏男　岡部　満　永井明孝　秋山武男　白石洋平　森島　守　本田　忠　高野好守　中野英一　斎藤　実　石崎英夫　鈴木　亘　広瀬俊男　菊地守正　福富一郎　塩　宏　佐藤晋康　橋本良之　吉田健一　猪狩昌男　松野芳弘　伊藤紀雄　佐藤源男　吉田一三　清水　勉　田中耕四郎　松本六徳　佐藤良雄　寺田博明　青山　勉　岡田清彦　高萩誠久　箱崎博宣　菅原　稔　荒木一男　武藤義夫　立石英男　広岡治夫　秋保善一　太田金雄　小野田繁　高橋英明　岩田一郎　佐藤義照　東海信一　宮沢春雄　鈴木一郎　菅野良平　小林三男　渡辺義美　林　洋一　佐藤卓士　吉田福行　鈴木　巌　藤原勇二　水戸部誠吉　出井義守　伊藤征勝　岡部　満　永井明孝　白石洋平　森島　守　高野好守　中野英一　鈴木　亘　石崎英夫　大泉昭男　大隈俊男　福富一郎　塩　宏　橋本良之　吉田健一　松野芳弘　伊藤紀雄　吉田一三　清水　勉　寺田博明　高萩誠久　荒木一男　立石英男　広岡治夫　太田金雄　橋本利之　高橋英明　佐藤義照　浦住トシ子　鈴木一郎　渡辺義美　佐藤卓士　吉田福行　藤原勇二　水戸部誠吉　伊藤征勝　佐藤幸雄　小松　茂　菅野不二夫　蛯名孝恭　永山貞義　高橋友行　斎藤　功　清水清美　高野新市　川村康男　神長健二　斎藤昌信　渡辺秀幸　平間美保　長津健二　中村幸男　酒井　功　古瀬良一　矢口義弘　松野輝夫　渡辺四郎　斎藤好人　長谷川昌治　高木　稔　吉田　弘　芳賀　戦　三富　昇　笹木真一　三品定夫　山崎勝利　高木長松　田口一夫　岩村　功　畔高庄一　溝井　農　阿部　茂　山田浩造　加藤紘二　伊藤　忠　小田島勝一　高木良泰　佐藤正男　宮本日出雄　鈴木忠男　斎藤浩一　木村伸一郎　天尾明治　鈴木かね代　大内初昌　磯野徳昭　草野三郎　渡辺　功　馬目勝男　平島　信　伊藤秀好　鈴木徳政　今井　通　安藤洋一　村上　征男　柴田　巨　高梨勝行　三島教祐　佐竹健一　小久武司　植田源太郎　須藤秀栄　高橋富男　海藤満太郎　谷津大寿　増田喜一　和田知賀子　大竹哲彌　菊池　盛　柳内絹子　神尾健二　広石二彦　長谷部ミヨ子　杉山　忠　遠藤美智子　蘭谷スミエ　信濃伸一　酒井国臣　高野武志　後藤　武　鯨岡文子

小名浜高等学校

【二年編入】鈴木京子　照井和子　薬谷延子　小泉　孝　鈴木重克　手塚　孝　佐藤朝二　須藤鴻一　斎藤義忠　芳賀克美　小松シツ子　田中義且　和田　栄　吉田盛行　志賀安夫　山崎喜栄　渡辺光子　鈴木勝昭　渡辺忠一　鈴木　勉　村上武辰　鈴木昭一　平井勝男　高橋洋三　藤井良造　長谷川光雄　永山力男　佐藤良平　鈴木　渉　長瀬富士男　熊谷貞夫　坪井正隆　箱崎充伸　横田　清　佐藤　照　上野智之　水野洋祐　小松　進　森岡七郎　村上克美　坂本英勝　佐原幸雄　蛭田　毅　小野俊次　遠藤和二　本田武夫　足立文男

イワキグラフ
三、四号が出る

斎藤伊知郎氏発行のイワキグラフ三、四号が出た。話題は皇太子と結婚と清宮さまご婚約をトップに選挙総まくり。やわらかいところで「女性ばかりの座談会」人気の読物「常磐の大将、若大将」のほかデパート戦などがにぎやかに取り上げられている。

其石庵の碁会成績　四月五日開催

の例会成績は左の通りである。
（A組）優勝加藤　徹　二等福貞太門　三等遠藤義雄　四等百々潔男　五等松崎盛雄
（B組）優勝鈴木洋美　二等橋立清治　三等阿部稔　四等林嶺治　五等渡辺辰夫

市労協役員が菓子寄贈　平市労協の

役員三名は五日、平児童相談所にキャラメルビスケットなど十二㌔を寄贈した。

平に疫痢　平市長橋町左官

業針木新平さんの次女照子ちゃん（六ツ）は、六日疫痢で隔離された。

平市で春季大掃除　掃除は十三日

平市の春季大掃除は十三日から二十八日まで次の日程で全地区にわたって行われる。
十三日赤井、十四日平窪、十五日神谷、十六日草野、十七日夏井、二十日高久金長、二十一日鷲間、二十四日飯野、二十七、八日市内

正しい選挙明るい政治　選管石城出張所

県選管委石城出張所では二十三日の県議選、三十日の市町村長、同議員選を前に、六日県石城駅務所玄関前に選挙周知の看板と懸垂幕をかけ「正しい選挙明るい政治」と訴えた長さ七・二㍍の懸垂幕を掲げ、町行く人々の注目を集めている。

【写真は県石城駅務所前に掲げられた看板】

平法務局で新庁舎落成式

福島地方法務局平支局の新庁舎落成式は六日午前九時から平市公会堂本館に石城、双葉、相馬地方の来賓三百名が出席して開いた。法務局平支局は家庭裁判所の内の一室を間借りして狭さに不便をかこっていたが、昨年秋に総工費六百万円で着工、平市鷲字町平城安所横の二百九十・九四平方㍍の鉄筋コンクリート平家を新設、人権相談その他サービス機関として新発足することになったもの。新庁舎は広い事務室と支局長室、人権相談室、書類倉庫に市民の待合所も完備されている。

【写真は平法務局落成式】

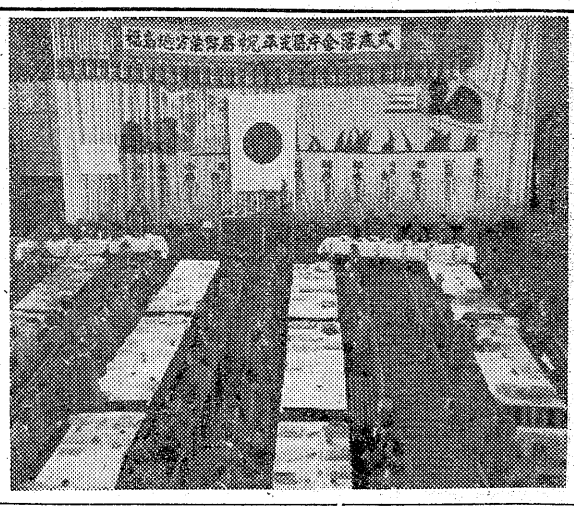

日刊（除日曜）1カ月金100円一部五円（第三種郵便物認可）　いわき民報　夕刊　昭和34年4月6日（月曜日）　第3954号（4）

いわき俳壇

平工五月会　三月例会

兼題　草の芽　互選

名草の芽子の迸す水も少しづつ　鹿地　小牛
草の芽の滴離々たり虹映がせ　斎藤　一男
特賞の名残の鉢や芽の青く　下山田　勤
草の芽や時限ストライキなる緊迫　山名　菅村
名草芽か箱大いなり一ならび　鹿地　小牛
草の芽の滴離々たり虹映がせ　山名　菅村
忘られし鉢をあそかに草芽吹く　下山田　勤
むしろの子草の芽きざむ堤かな　杉生　良明
雨垂に打たれてもたく雛菊の芽　丹治　元安
ふと見れば草の芽青し文を閉ず　山名　菅村
玉椿負ふ家富を押し秘くす　山名　菅村
枯あしに身を透かせ投網打網洗ふ　杉生　良明
緑あり朱あり山寺梅の垣　鹿地　小牛
草の芽に亡き夫なれど母独語　下山田　勤
丘一つ越えて故郷の木の芽かも　斎藤　一男
山白く林いまだし麦二寸　下山田　勤
一例にゆきなやみ居て春の泥　根本ただし
遠く見てすきの光れり陽炎えり　山名　菅村

慶弔録

【写真は坪内さん】

柏伊千花

柏派初の名取

磐城市上明神町四二坪内ハナさん（ふ）はこの程長唄柏派の名取の許しを得た。坪内さんは約三十年前から長唄の個人教授を行って来たがどの流派にも名取りになっていなかったので知人のすすめで柏伊千三さん（船橋市）について昨年から柏派を勉強し今度家元から柏伊千花の芸名を貰って名取りとなったもの。同市では柏家派の名取りはいるが柏派は今度が初めて。六十才でもやろうと思えば名取りにもなれると云うよいお手本として好評である。

◇平市◇
【出生】▼作山京子（赤井字不動堂一六　翌三女）▼古山るり子（檀田町　酒屋長女）▼六見康子（鹿島町一五　菓子屋長女）▼荻野和夫（赤井字不動堂一七　孝一男）
【結婚】▼佐藤武雄（南町四七　恵雄二男）鈴木市子（内郷市郷台　旗　留吉五女）▼小泉宏治郎（南町五　民治三男）草野竹代（綱葉町　伝三郎三女）▼郷田久雄（佃一ノ三　クラ六男）高萩ウタ子（南町二六　チヨエ三女）
◇常磐市◇
【出生】▼吉川由美子（関船迎一〇　酒屋長女）▼佐川英二（三函二〇六　おのえ長男）
【結婚】▼折笠光政（滝ケ沢四〇　光雄長男）折笠ハツノ（内郷市宮町金坂五一　八助長女）▼丸山茂（三函九四　弥吉三男）村上悦子（三函九四　勝長女）
【死亡】▼高木ナヲ（ふ）＝関船迎八　塚坂八▼志賀清一（ふ）＝関船迎八四▼山田三枝子（ふ）＝辰ノ口五三

民報映画案内

◇平市　七日まで
★世界館（七・一四）代診日記（八・三六）バラの木にバラの花咲く
★東映劇場（七・二五）少年探偵団・敵は原子潜航艇（八・四五）あばれ街道
★平館（六・五〇）未婚（八・三五）橋
★民劇（六・一八）夕焼けがらす（七・二八）鮮血の人魚（八・四九）おしどり鴛鴦

渡辺画伯個展

磐城市小名浜小瀧旅館主次男渡辺明節氏は、磐高から去大日本画を首席で卒業し、既成団体に属せず無所属として精進して来たが三月末東京八重洲五ノ五日本画廊で、個展を催した。磐高時代同氏を指導した磐女の中西画伯は、個展の結果につき吾次の様に語った。着想、色感、技術ともに新時代にふさわしい作品ばかりで満場の人々に大いに好評を博し、わたしも非常に嬉しかった。

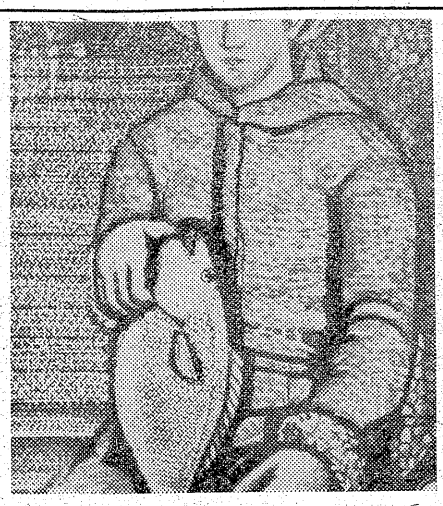

ラジオ

6日

◇NHK　第一　1040KC
7・30　三つの歌　司会宮田輝　ピアノ天池真佐雄
8・02　お父さんはお人好し　長沖一・作　広野みどり　林広子　島恵子　長谷百合他
30　私は誰でしょう　司会木村アナ（福井市体育会館）
9・40　社会の窓「新学期は来たけれど」
NHK　第二　1540KC
7・30　青年の目「一生一年生」②米国の学生々活　庄野潤三
8・00　教養特集　座談会「第15回日本医学会総会から」堂野前維摩郷　沢田藤一郎　武藤完雄　青山進午　司会緒方富雄
9・00　名作劇場「月と六ペンス」サマーセット・モーム原作　解説西川正身　小山源喜　巌金四郎　加藤幸子　川久保潔　尾崎勝子
◇ラジオ福島　800KC
7・15　人情夜話「妻よバラのように」伊志井寛　京塚昌子
30　コロンビアアワー「青窓の乙女」「ひとみちゃん」「東京のバスガール」他
8・00　ダークダックスショー　話題をさまざまのぶっていた「猿の子の餅つき」他
30　歌の祭典　曽根史郎　高島忠夫　楽地容子　神戸一郎　有明ユリ他
9・00　富田アワー　フランキ一劇場「エンマ裁判」前編　フランキー堺　久保菜穂子
30　演芸くらぶ　落語二題「かぼちゃ屋」「花見酒」円馬

テレビ

NHK
7・15　「バス通り裏」十朱幸代　谷川勝巳　小栗一也　織賀邦江　長浜藤夫　佐藤英夫
30　私の秘密　渡辺紳一郎　藤原あき　藤浦洸　司会高橋圭三　永井智雄
8・00　歌の広場　藤沢嵐子　三浦洸一　青木純子他　今月の歌　旗照夫他　おとうさんの季節「間違探偵」榎本健一　加藤博司　木下忠司　中山昭二他
9・00　現代人間模様「謝罪」風野舜之介　「剣戟」津島道子　永野達雄　西山嘉孝他

天狗（七日まで）

★うえた館　夜六時
実いまだ青し　社長大平記
よなら今日は（七日まで）

愛の勝利者は一押二押し三にも押しの一手に限るという。そのくらいのねばりがなければ何ごとによらず成功しない。人生あきらめが肝心ということもあるが、あきらめ方にもよると思う。誠意をつくさず、中途半端な気持で大慨は自分に妥結し、努力を惜しんでいるのが多い。成功も失敗もホンのわずかの差である。最後の五分間という言葉があるが、自己満足でこの努力を投げたばかりに失敗している人も少くない。どんな仕事でも毎日のことだから最善をつくすにしても、その日のコンディションによって一様にはいかぬが、それはよいとしても、仕事には一つの決め手というのがある。命をはってやらねばならぬチャンスがある。その時の呼吸も勿論必要だと思う。仕事は上役になればなるほど楽になるところか仕事は増えてゆくものである。ムズかしい問題が多くなるだけに苦労は倍加していく。ねばりのたらぬ人は上役になれないのも当然である

（蘭人）

100円店

★新東宝（七・一二）世界の母（八・四二）戦場のなでしこ
★ひかり座（六・一五）制服の処女（八・二〇）三月生れ（六日まで）
★聚楽館（六・五〇）空挺部隊（八・五〇）手錠のままの脱獄（六日まで）
◇内郷市　七日まで
★綴映劇場　夜六時三〇分　がんばり娘　祈る人　東京ロマンスウェイ
★第一オデヲキ　夜六時三〇分　黒い指の男　共犯者　ロンリーマン
◇常磐市湯本
★湯本座　夜六時三〇分　夜の放浪者　左利きの拳銃　最後の楽園（六日まで）
★三函座　夜六時三〇分　吹雪とともに消えゆきぬ　落花剣光録　明日をつくる少女（七日まで）
★常磐座　夜六時三〇分　女難一刀流　鳴門飛脚　隠密七生記（七日まで）
★中劇　夜六時三〇分　仮面の女　決斗不動坂の大仇討　恐妻愛妻土壇入（七日まで）
◇磐城市小名浜
★国際　軍国酒場　くも男　魔剣地獄
★東映　片目の狼　母と娘の瞳　一心太助（七日まで）
★磐城座　今日に生きる　おヤエのママさん女中　雑巻に光る眼
★金星座　伴淳のおじいちゃん　獣人ゴリラ男　朝焼け鷲の決斗
★銀星座　殺人鬼に罠をかける　正午に銃殺の鐘がなる　反撃の銃弾（六日まで）
◇勿来市植田
★菊多館　夜六時　あばれ大名　深夜の挑戦　坊主

DPの重開店　平市字白根　くわな　電話五二六分番

かばやき　静な座敷出前迅速　魚栄　平市田町電四六一六

佛具　平市　新川町　橋本屋　電3948

石葉（せきよう）　平市紅小路　電三〇五四

御神輿と太鼓　新調・修繕　平六　電二四八三　佐藤太鼓店

出前夜12時迄　玉半　五〇三一　五〇三三

浴室座敷新築　平市平和通り　電四五七五　大村屋旅館

皇太子ご成婚記念売出　4月10日まで

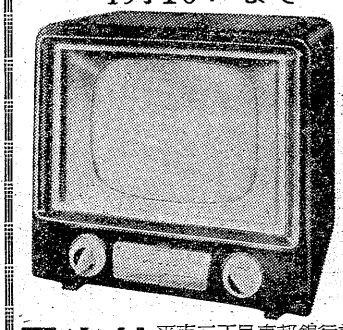

電光社　平市三丁目東邦銀行前　TEL・3907

皮膚科　泌尿器科　性病科　三浦医院　三浦正男　平市長橋町（バス停留所前）電四二四七

新築　アパート▽四畳半、六畳▽瓦斯水道あり▽平消防署裏▽日当り良し　お問合せは電話二五一〇番へ

求む　▽女店員（二十才前後）▽高級優遇▽委細面談　平市三丁目　大番遊技場

急募　▽女店員二名▽十八才ー二十五才まで▽優遇委細面談　勿来市植田町（電話一五）トリスバー影

急募　▽歯科医助手▽男子中卒▽住込▽要保証人▽定時生　高校許▽高給優遇　磐城市上町中野歯科　電四七一

貸家　▽六畳、四畳半▽瓦斯水道押入台所付▽周囲閑静▽委細面談　平市九品寺前　鈴木アパート

急募　三輪車助手一名17ー19才迄身体強健通勤住込いずれも可委細面談平市四軒町二二電三九六三磯辺材木店

「苦提樹」「朝な夕なに」の名花　ルート・ロイベリック　主演

鉄条網　Taiga

極寒のさい果てシベリア捕虜収容所に描く愛と希望の人生ドラマ…

ハンネス・メッセマー　ギュンター・フィツマン　共演

陽春洋画随一の話題作！

監督ボルフガング・リーベンアイナー

サンフランシスコ国際映画祭最優秀女優賞受賞

ドイツ映画　NCC　提供

強烈な迫力と異様なスリルとサスペンスの脱獄暴動映画の決定版…

暁の暴動　ジーン・エバンス主演

監督巨匠R・G・スプリングスティン　米アライド・A映画・映配・提供

7日より　ひかり座

7日封切

最高の配役！たたようラヴ・ムードー！

イングリッド・ベーグマン　ケイリイ・グラント

総天然色

無分別

歌う三羽烏バット・ブーン、トミー・サンズ、ゲーリー・クロスビィの初登場!!

恋愛候補生

シネマスコープ　総天然色

聚楽館