夕刊
いわき民報
発行所
平市田町63
いわき民報社
社長　野沢氏蔵
電話（代表）4161番
© いわき民報社 1959

よい人選んで住みよい郷土

市町村長・議員選あす投票

選挙日和で投票率95％台か

当落判明は11時ころ

あす三十日は市町村長、同議員選挙の投票日。首長選挙は平、内郷、勿来の三市長、遠野、好間、田人、川前の四町村長の七地区で、議員選挙は平、内郷、常磐三市と、好間、川前、田人三和の六地区で、午前七時から午後六時まで各投票所で地区民の実生活を左右する長後の審判が下される。各地区とも議員選挙は一票、半票を争う戦いだけに当落の大勢も最終時間近く、判明は十一時過ぎころ。定数に対する立候補数は市長村長が平二、内郷三、勿来二、好間二、川前三、遠野二、田人二。議員は平市定数三十六に対し四十九、内郷市三十に五十、常磐市三十に三十四、好間二十八に三十三、川前十六に十九、田人十六に二十三の比率。なお投票率は前回同様九十二、三％が見込まれている。投票率を左右するあす三十日の天気は日中晴間が出るが大体は曇で、夜に時々小雨が降る程度（小名浜測候所発表）

自衛官採用試験　三十四年度自衛官の平地区採用試験は五月八日午前九時から平保健所で身体検査、午後一時から公会堂で学科試験を行う。

諸橋、反撃して優勢

最後の追込みに必死

投票日をあすに控えた地方選挙は市町村長、議員とも前回以上の大り返し、自民党石城支部の全面的応援を得てここに社党推せん候補との激突となり、ここ二、三日はとくに全市にわたって反撃、大和田陣営を切り崩して諸橋有利の堅陣をかまえた。間隙は自称七千票の組織を持つ平市労協の動向がヤマだが、オープンに隣切った市労協の各単組の中でバッキリ大和田支持を表明しているのは電労、常磐交通、磐城通運、全自労程度で、大組織の国鉄労組も保線区労組だけが大和田支持というところ。したがって大半の組合員は諸橋支持に傾いたとみられ、六一四か五・五一四・五の比率で諸橋氏の三選と消息はみている。

市議は定員三十六名に対し四十九名で、当選圏は前回より一割増の六百票台。前二十七人に対し新人は二十二名。革新系は七名だが、伸び悩んでいるので前回の三、四名程度が。

平市　市長選挙は現職の諸橋久太郎氏と元副知事の肩書を持つ大和田源一氏の一騎打ち。本年一月から帰郷あいさつをかねて全市を漏なく歩き、出身地夏井を始め四百の親戚と平市政刷新連盟をバックに立った大和田氏は、社会党友にもなって社党平支部の推せんを受けるなど、現職のため立ち遅れた諸橋氏を中盤戦まで圧倒したかにみえたが、十八日の告示を境にして諸橋氏はカマヤのバックと八年間の善政で地力を発揮して盛り返し、自民党石城支部の全面的応援を得てここに社党推せん候補との激突となり、ここ二、三日はとくに全市にわたって反撃、大和田陣営を切り崩して諸橋有利の堅陣をかまえた。間隙は自称七千票の組織を持つ平市労協の動向がヤマだが、オープンに隣切った市労協の各単組の中でバッキリ大和田支持を表明しているのは電労、常磐交通、磐城通運、全自労程度で、大組織の国鉄労組も保線区労組だけが大和田支持というところ。したがって大半の組合員は諸橋支持に傾いたとみられ、六一四か五・五一四・五の比率で諸橋氏の三選と消息はみている。

内郷市　内郷市長選は沼田一夫、磯貝信夫、菅本三義の三氏の争いだが、常磐炭鉱外八千名（三部炭鉱を含む）を擁保したといわれる沼田現市長が強い。常磐炭鉱労務課長神好一郎氏の応援をうける菅本氏と、常磐炭鉱労組の支持ありといわれる磯貝氏の二人がそれぞれ沼田氏を追撃してあなどりがたい。

勿来市　勿来市長戦は星友太郎、赤津庄兵衛両氏の一騎打ちだが互角の戦いで予測できぬ激戦。

各町村　好間村長戦は鈴木栄一現村長が小川喜久栄氏を再度破る公算が強く、川前村長選は永山忠二、永山徳三郎、駒木根祐二の三氏の戦いだが永山忠二氏が駒木根氏の追撃を逃げきるのではないか。遠野町長選は大野正、小沢要助両氏の一騎打ちで、現町長荒川久馬氏が小沢要助氏を推しているが「正しい政治」を標榜する大野氏にやや有利といわれる。田人村長選は小宅秋光西山繁三両氏の戦いで、いずれも新人。村議三期の小宅氏有勢の声もあるが、勢力伯仲というところ。

沢田氏、再審査請求

注目の無効投票三百余

去る二十三日行われた石城郡部県議選に田人村から出馬、植田蔵治郎氏とわずか八票の差で敗れた沢田源次氏の選挙事務所事務長綱川芳文氏は二十八日午後四時半に出県、県選管委に無効投票三百十五票の再審査を請求し、同選管委ではこれを受諾した。この為近く委員会を開いて票の再審査を行うことになったが、無効投票の中に有効と判定されるものが九票以上出れば植田氏と沢田氏が逆転することになり、その成行が注目されている。石城郡から出馬した三氏の得票数は次の通り。当一二、八二四票　本間政勇。当一二、七三二票　植田萬治郎。次一二、七一四票　沢田源次。

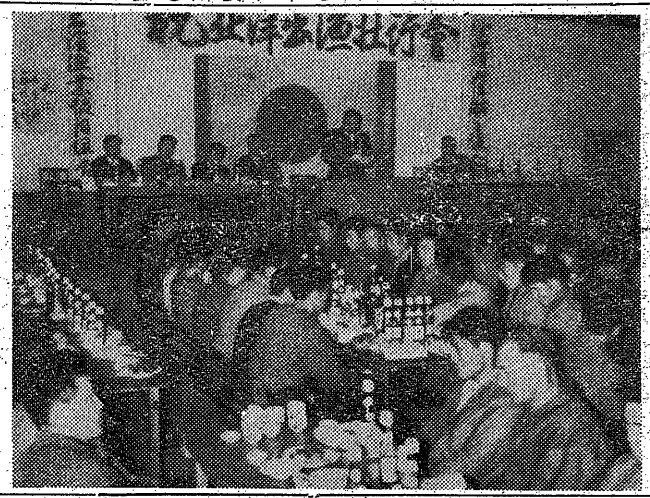

【写真は北洋出漁乗組員壮行会風景】

北洋出漁の壮行会

二百八十名の壮途祝う

磐城市小名浜港から北洋漁場のサケ・マス流網漁業に出漁する母船式独航船十二隻（うち北海道チャーター船一隻を含む）の全乗組員二百七十八人の壮行会が二十八日午後六時四十分から小名浜漁協組、小名浜北洋船主組合主催で小名浜漁協組講堂で盛大に開き壮途を祝し合った。三代市長、菅原市議長はじめ関係官公署長ら来賓、全乗組員が出席、まず馬上小名浜漁協組合長が「寒風吹きすさぶ北洋漁場での活躍で苦労さまです、おからだに注意して頑張ってきて下さい」と壮行の辞を述べ、来賓の三代市長、吉田海上保安部長、笹運局支局長、渡辺警察署長、柳楽海員組合支部長から「心おきなく活躍してきて下さい」とそれぞれ激励の祝辞があって、全乗組員を代表して第五大勝丸（七四トン）の船長矢下田健蔵氏（三）が「国際的不信を将来に残すことのないよう特に注意して頑張ってきます」と元気一杯に答辞、互に壮途を祝って乾杯し閉会した。

なお小名浜港の独航船第一陣の出港は三十日に予定されていたが、東京都で開かれている日ソ漁業委員会がサケ・マス漁獲量をめぐって難行しているため出港をみおくるもようで関係者は解決がいまかおそしと心待ちして、予定がたたない状態。例年なら三十七、二十八日、集結港の北海道函館向けてそれぞれ母港を船出していた。

国鉄初の温泉保養所

内郷に一千万円で増築

水戸鉄道管理局では内郷市御台場町地内に温泉保養所を建設中で五月末完成予定だが同局初の温泉保養所となる同保養所は木造平屋百二十二坪で本館と浴場の二棟から成り本館は二十四畳の広間と六畳、八畳の個部屋二室から成っている。温泉はヘルスセンターから分けてもらうが、新川を越えて引くため施設費がかさみ、総工費は三百万円となっている。建物が狭いため宿泊はさせず正式には内郷市御台場奥会場とし、現在のところ水戸鉄道管理局管内には温泉保養所が無いので相当の期待が持たれ、三十四年には総工費一千万円を投じて鉄筋コンクリートの立派な本館建設の具体的な計画を進めている。増築工事が出来れば国鉄の保健指導所に指定、国鉄職員並びに家族の慰安所にするほか毎年定期的に管理局員全員に保健、体育の指導を行うことになっている。

事業、役員決る

磐城市連青

磐城市連合青年会の総会はこの程市役所会議室で開かれ昨年度会計決算、会計監査、一般事業経過について報告があってこれを承認、三十四年度予算および事業について審議、いずれも原案通り決定した。新年度予算総額は十四万四千四百四十六円で事業計画は次のとおり。

▼七月　夏季リーダー講習会（三崎）▼八月青年会対抗球技大会（小名浜一小、一中校庭）▼九月　女子リーダー講習会（未定）▼十二月　民謡講習会（未定）▼三十五年一月青年弁論大会（小名浜公民館）▼二月　農業講演会（小名浜三小講堂）▼三月　リーダー養成講習会（玉山鉱泉）座談会（海員会館）

なお役員改選の結果、会長には玉川青年会員、新妻重保さん（三）が新しく選ばれた。役員次のとおり▼会長　新妻重保▼副会長　荒川忠純（鹿島）伊藤和彦（神白）▼会計　八代吉時▼監事　及川清太郎、箱崎光雄▼事務局長　丹野一雄▼組織広報部長　西丸昭▼産業部長　吉田克彦▼文化部長　宮内少輔▼体育部長　中山正文▼家政部長　石井ヨシ子

【写真は新妻会長】

寸言

▼選挙運動は今夜の九時で終る。職いすんでさてあすの結果が待ち遠しい。あなたの一票で四年間の運命が決る▼選挙のたびに敵、味方が出来て争う。感情のシコリで何時までも争う愚は早くなくしたい。▼天皇誕生日おめでとう。時代は皇太子に移った感が強い。

天気予報

（小名浜測候所発表）

【今晩】北風、くもり時々晴。【明日】北東の風、くもり、日中晴れ間も出るが夜は時々小雨。海上　今明日とも多少風波が出る見込み。

産業増産競技会入賞者

平市養業中堅青年研究会（会長坂本郷明氏）では先に行った産業増産競技会の入賞者十七名を二十七日表彰した。入賞者次の通り。

福田耕之、福田喜久治、片寄善光、相田耕一、坂本郷明、小野勝、鎌田吉平、篠崎仁一、上妻辰男、山下徹雄、鈴木重雄、馬目能男、阿部芳久、片寄徹夫、長瀬寛、篠崎喜作、鎌倉栄

高級
センスある紳士靴・婦人靴
大塚
平駅前　電2077

カメラの
10回払
10分の1で…現品渡し
毎日新製品入荷
毎月わずかで…
あなたのもの…
申込書お送りします
☆東京お値段で売る店☆
カメラの田中
平駅前アーケード街
TEL・5024

祝　大国魂神社例祭
後来は四月三十日及び五月一日でありましたが　本年より左の様に変更になりましたからお知らせ致します
五月六日　例祭　講中祈禱祭
五月七日　神輿渡御　午前　豊間浜　午後　村廻り
尚、境内において種子舞、大和舞、その他の各種芸能、余興を奉納いたします　平市大字菅波
※バス（夏井線）かぶと塚　下車
大国魂神社
社務所

お知らせ
毎度お引立を頂き有難うございます　誠に勝手ながら四月二十九日から五月一日まで三日間店内改装のため休ませて頂きます。
平のとんかつ　大宝
平市銀座常陽銀行向　電二九六八

商友会第三十七回総会開催のお知らせ
左記により第三十七回総会を開催いたします　御多忙中恐縮ですが御出席下さるよう御通知いたします
尚同級生、近所の会員各位を御誘い合わせの上お出で願います
記
一、日時　昭和三十四年五月二日（土）午後五時
二、会場　平市二丁目　谷口（電二〇〇八）
三、議題　❶昭和三十三年度決算❷昭和三十四年度予算
四、総会終了後信例により同会場にて懇親会を催します
多数御出席を願い上げます。（会費五百円）
昭和三十四年四月二十五日
平商業高等学校商友会長　馬目勝次郎
追伸　午後四時より幹事会を開きますから官敷く願います

女は三十　男ハ四十から
人間長寿の
ドックマン
これさえあれば（のスペランイ！）宣伝もすして売れて行く　今回二百円のテストケースを発売！
評判の酒入　個人用　夫婦用　家族用のお徳用三種あり
あこう　平・ぎんざ　電2044

立候補者一覧

平市長

大和田彌一 56 無 新 平市夏井字菅波 会社重役
諸橋久太郎 65 無 現 平市五丁目六 合名会社代表社員

内郷市長

沼田 一夫 50 無 現 内郷市綴町一ノ坪九 会社重役
磯貝 信夫 65 無 新 内郷市御厩町久世原六七 会社重役
菅本 三義 49 無 新 内郷市綴町町ノ内二 国鉄職員

勿来市長

星 友太郎 63 無 新 錦町大字江栗字花井四六 醸造業
赤津庄兵衛 63 無 新 錦田町通一ノ二三 味噌醤油醸造業

好間村長

鈴木 栄一 55 無 現 団体役員
小川喜久栄 52 無 新 団体役員

川前村長

永山 忠三 63 無 元 会社重役
駒木根祐二 64 無 新 農業
永山徳三郎 40 無 新 旅館業

遠野町長

小沢 要助 56 無 新 無職
大野 正 64 無 新 農業

田人村長

小宅 光秋 52 無 新 農業
西山 繁三 63 無 新 薪炭業

平市

（定員36 候補者49）

遠藤幸一郎 56 無 新 漁業
花沢久一郎 79 無 現 会社役員
奈川 伊重 42 無 現 正油製造業
坂本 登 58 無 現 農業
山部 隆雄 57 無 新 団体役員
坂本 昌蔵 41 無 現 会社社長
佐藤 友弥 61 無 現 農業
宮内 喜一 59 無 新 農業
塩 庄造 58 無 現 団体役員
渡辺 栄一 53 無 新 農業
諸橋 正次 65 無 現 呉服業
鈴木 良平 57 無 新 会社役員
中野 二郎 56 無 現 みそ製造
坂本惣次郎 63 無 新 歯科医師
小野 栄一 57 無 現 呉服業
金子 松男 46 無 現 会社社長
国井 一美 55 無 元 会社社長
箱崎 利勝 63 無 現 組合役員
大泉 信雄 66 無 現 製糸業
和貝勘次郎 66 無 新 無職
石山 一治 53 無 現 木工業
町田 亀治 55 無 現 会社員
矢吹大一郎 46 無 新 医師
渡辺 昇 50 無 現 農業
菊池 秋明 32 無 新 日雇
金舌 政通 60 無 現 会社役員
鈴木貫次郎 80 無 現 会社社長
大和田 実 37 社 新 国鉄職員
強口唯七郎 76 無 現 会社社長
佐川 吉平 33 無 新 桶製造業
四家 健雄 61 無 現 農業
塩 濱瑛 57 無 現 農業
木田 源六 54 無 新 農業
西郷 博志 29 無 新 新聞記者
新妻 忠直 40 社 新 農業
吉田 知友 65 無 新 電気治療
松本 都広 41 無 新 酒造業
志賀兼太郎 56 無 新 農業
水竹伊之助 58 自 現 酒類販売
小野 善秋 55 無 現 印刷業
志賀季三郎 62 無 現 木材業
上坂 昇 40 無 新 会社員
高秋久米雄 31 共 新 鍛冶業
鈴木 隆衛 69 無 現 木材業
永山 富寛 72 無 新 硝子販売
福田長一郎 56 無 現 農業
鈴木 勇 67 無 現 会社社長

内郷市

（定員30 候補者50）

吉田 正義 50 無 現 農業
白土 政義 49 無 新 製めん業
赤賀 忠司 48 社 現 炭鉱員
高橋 喜一 48 無 新 飲食業
松本嘉四郎 52 無 新 炭鉱労務
円谷 兼広 60 無 現 農産物業
星野 定勝 42 無 新 炭鉱労務
佐々木運吉 45 無 元 会社社長
平川 善司 35 無 新 炭鉱労務
熊田 豊次 54 無 新 会社社長
山崎 晃 31 共 新 自労
佐藤 作造 71 無 新 冷蔵販売
草野 三郎 39 無 現 炭鉱員
柿沼新五郎 68 無 現 雑貨商
加藤木啓吉 33 無 新 写真商
瓜生 新六 64 無 新 会社員
生田 啓 44 無 現 農業
工藤 正雄 43 無 現 炭鉱労組
管野 光義 52 無 現 楽器商
遠藤 寅雄 47 無 新 炭鉱員
方波見 勇 46 無 新 材木業
天海 盛 36 無 新 石炭販売
山崎 敬道 48 無 新 雑貨商
高秋 辰男 40 社 現 炭鉱員
斎藤 明 40 社 新 薪炭商
中野 啓助 61 無 新 農業
白土 政光 36 無 現 酒造業
御代 武 49 無 新 製めん業
橋本 三雄 36 無 新 炭鉱員
四家 重雄 61 無 新 農業
小井戸庄松 64 無 現 旅館業
金成 博治 49 無 新 建築業
駒木根定之助 43 無 現 旅館業
西原 新七 48 共 新 自労
中野 新平 65 無 新 農業
生田目 清 38 社 現 団体役員

勿来市

（定員30 候補者34）

大村 哲也 29 無 新 著述業
高橋 喜一 48 無 新 飲食業
松本嘉四郎 52 無 新 炭鉱労務
円谷 兼広 60 無 現 農産物業
星野 定勝 42 無 新 炭鉱労務
佐々木運吉 45 無 元 会社社長
平川 善司 35 無 新 炭鉱労務
熊田 豊次 54 無 新 会社社長
山崎 晃 31 共 新 自労
佐藤 作造 71 無 新 冷蔵販売
草野 三郎 39 無 現 炭鉱員
柿沼新五郎 68 無 現 雑貨商
加藤木啓吉 33 無 新 写真商
瓜生 新六 64 無 新 会社員
生田目 清 38 社 現 団体役員
工藤 正雄 43 無 現 炭鉱労組
管野 光義 52 無 現 楽器商
遠藤 寅雄 47 無 新 炭鉱員
方波見 勇 46 無 新 材木業
天海 盛 36 無 新 石炭販売
山崎 敬道 48 無 新 雑貨商
高秋 辰男 40 社 現 炭鉱員
斎藤 明 40 社 新 薪炭商
中野 啓助 61 無 新 農業
白土 政光 36 無 現 酒造業
御代 武 49 無 新 製めん業
橋本 三雄 36 無 新 炭鉱員
四家 重雄 61 無 新 農業
小井戸庄松 64 無 現 旅館業
金成 博治 49 無 新 建築業
駒木根定之助 43 無 現 旅館業
西原 新七 48 共 新 自労
中野 新平 65 無 新 農業
生田目 清 38 社 現 団体役員
白石初太郎 61 無 現 映画館主
日野 俊男 50 無 現 炭鉱員
斎藤 晴夫 34 無 現 炭鉱労務
遠藤 善助 52 社 新 炭鉱員
織内 広子 46 無 現 職
滝 義勝 52 無 現 農業
高秋佐久馬 70 無 現 旅館業
渡辺卯之治 56 社 新 団体役員
大平 国市 55 無 現 農業
磯上佐衛司 53 無 現 炭鉱労務
土田 博 36 社 新 炭鉱員
荒谷 芳夫 53 無 現 炭鉱労務
西山 一男 40 社 現 団体役員
佐藤 勇 43 社 現 団体役員
鈴木 誠 36 社 現 炭鉱員
佐瀬 徳夫 30 無 新 自労
八矢 利吉 43 無 新 時計商
岡田 長治 53 無 新 炭鉱員
松本 軍造 48 無 現 旅館業
岡 助一 56 無 新 衣類商
末永 忠夫 38 社 新 炭鉱員
青木 忠男 35 無 新 薬子商
神田 義英 53 社 現 炭鉱員
佐藤 真吉 50 社 現 団体役員
四ツ倉清一 67 無 新 国鉄職員
鈴木 孝長 34 無 新 炭鉱員
薬谷 高伊 49 社 現 炭鉱員
根本 正 44 無 現 会社役員
斎藤 隆 36 無 現 団体役員
佐藤 克雄 33 社 新 衣類商
緑川千代治 54 社 新 団体役員
菅波 大十郎 36 無 現 農業
阿部 国吉 63 無 新 薬子商
芳賀 武 35 無 新 魚商
高木 長平 35 社 新 炭鉱員
佐川 好男 55 無 元 興行師
寒河江梅吉 69 無 現 青果商
山田 弘 36 社 新 団体役員
大谷 貢 41 無 新 青果商
小池 博太 32 社 新 炭鉱員
坂内 運司 55 社 現 職
菅原 政一 37 社 現 炭鉱員
本田 辰雄 49 社 現 炭鉱労務
須田 一男 43 無 現 会社役員
鈴木 磐夫 34 無 前 会社員
佐藤 隆行 36 無 現 団体役員
根本 正 44 無 現 会社役員
薬谷 高伊 49 社 現 炭鉱員
鈴木 孝長 34 無 新 国鉄職員
四ツ倉清一 67 無 新 農業
佐藤 真吉 50 社 現 団体役員
川崎 定吉 54 無 新 農業

平市

（定員36 候補者49）

（続き）

内郷市

（定員30 候補者50）

（続き）

勿来市

（定員30 候補者34）

（続き）

選挙事務所めぐり

内郷市

労組に支持者

沼田候補事務長　広井 将之

三十日の審判を待つだけとなったが、常磐労組の動きがつかめないので安心出来ない。過去二期の市長としての手腕が高く買われ、市民からの人気も良いが、前回選挙した磯貝候補が側面から食い込んで来る一方正面からは菅本候補が労組を足場に着々と地盤固めを行っており、後半戦となってから両氏にはさまれ非常な苦戦となり、全く予断を許さない状態となった。前回の票を守るのが手一ぱいだ。幸い苦しい内郷市の現状を立派に切り抜けられるのは沼田以外には無いという人が多く、これらの人々が団結し推してくれているのと婦人層にも相当人気があり常炭労組内にも沼田支持者が出たので前回の票を守り切って当選出来るものと思っている。

同情に訴えて

磯貝候補事務長　猪狩 徳松

前回は沼田候補と一対一で争って敗れたが、今度は三ッ巴戦となり三者とも実力伯仲しているため、過去三回の市長選では一番苦しい立ち遅れが心配されていたが幸い農民層を中心とし、そのうえに一般勤労者大衆の支持があり、さらに常磐炭鉱労組幹部にも強い支持者があり、これらの人々が団結して磯員を推してくれるので心強い。また一般市民の間にも今度こそ磯員をとの声も強く、同情も手伝って、前回の九千五百票を上回る成績で必勝を期している。しかし沼田、菅本両候補とも尻上りの好調を見せており、我々はもう打つべき手段は全て終えており、最後に市民の同情に訴えるだけだ。

一万二千確保

菅本候補事務長　大越 幸平

三選阻止、市民と直結せし市政をモットーに清潔な選挙運動を行っているため青年、婦人層から好評を受けている。少し立ち遅れの感を受けている。少し立ち遅れの感もあったが、尻上りの調子を見せ最後の一線というところにある。常磐労組が白紙の立場で望むというが労組関係者は個人で菅本を推し、各労組も菅本の線を打ち出しているので市内組織の六十%は少くともとれる。一般市民も目覚して来ているので非常に有利になっている。先の県議選で高秋氏が得た票を市内の組織の票と見ているので最低一万二千票を確保、沼田磯貝候補を圧倒的に引き離し絶対当選だ。

学校めぐり

梅ケ香少年会総会で役員を改選

平二小の三十四年度梅ケ香少年会（三十三支部）の第一回総会は二十八日午後二時から同校で開き、役員改選を行ったほか今年度の活動行事について協議した。

▼校外生活指導＝学習面、特に日曜日、祭日は家庭学習を行い午後五時半まで帰宅する

▼少年会の奉仕作業＝ポスター、ビラ、落書などを清掃し町をきれいにする

＝登下校は集団で行う＝対面交通をまり、児童の一人歩きはさける。ほか、他校へ行っていたずらをしない、麦の穂を抜かない、低俗なオモチャで遊ばないなどを決めた。役員次の通り。

▼少年会長　藤谷浩▼副会長　田中邊夫、小川和伯

列車内でクツぬすまる

仙台市坊主町公務員小山謙三さん(四〇)は二十八日午前十時三十分ごろ常磐線上り二二列車（原町―平駅間）でいねむり中腰掛においた新品黒皮靴一足＝四千五百相当＝を盗まれた。

豚コレラ予防注射

勿来市経済課では二十七日から二日間、窪田地内の豚コレラ予防注射を行い、五月から一週間会地域にわたって行う。

市況

魚類

（単位キロ＝円）

（二十八日午後―二十九日正午）

二十九日はシケあがりのため各港とも水揚げなく閑散。

【小名浜港】水揚げなし
【江名港】底引二隻　まとまったものなし
【中之作港】水揚　し

野菜

（単位円）

▼ホウレン草　六―〇・二〇（束）
▼カブ　八―二（〃）
▼ミツ葉　一七―一〇（〃）
▼ニンジン　五〇―三〇（キロ）
▼ゴボウ　四〇―三〇（〃）
▼大根　四一―一（〃）
▼サヤ豆　一五〇―三〇（キロ）
▼ネギ　四〇―三〇（〃）
▼葉タマ　七―二（〃）
▼キャベツ　三〇―一〇（〃）
▼タマネギ　四〇―三〇（〃）
▼サツマイモ　二〇―一二（〃）
▼ジャガイモ　一七―一三（〃）
▼キリイモ　五〇―一〇（〃）
▼ヤマトイモ　七〇―三〇（キロ）
▼サトイモ　三〇―二五（〃）
▼モヤシ　一二（〃）
▼タマゴ　一一―八（コ）
▼ウド　二〇―六（キロ）
▼タケノコ　二〇―一〇（キロ）
▼キュウリ　一二―八（本）
▼シイタケ　二〇〇―四〇（キロ）

果物

▼リンゴ　六〇―三〇（キロ）
▼ミカン　七〇―三五（〃）
▼夏ミカン　五〇―二〇（〃）

（丸平青果市場調べ）

額半処分 1/2
4月29日～5月5日
春の紳士既製服

純毛ウーステット上下服……12000円を6000円
純毛ジヤガード上下服……14000円を7000円
純毛ダブルクロス上下服……12300円を6150円
純毛ツエード上衣……5100円を2550円
純毛ウーステット上衣……5700円を2850円
純毛クレバスプリング……7650円を3825円
純毛カルゼスプリング……8000円を4000円
純毛ショートコート……8700円を4350円

★一流メーカー見切品　純毛婦人セーター1000着★
450円　700円　900円均一

行楽のシーズンです
ゴールデン・ウィーク・セール
4月29日―5月5日

★殿方用
純毛ウーステット替ズボン2850円
KUオープンシャツ……700円
スポーツシャツ……880円
タオル地ポロシャツ（長袖）300円
正絹新柄ネクタイ……280円
純綿丸首シャツ（長袖）……100円
グンゼクリンプナイロン靴下……95円
★御婦人用
ハイキング用スラックス……1830円
肩掛カバン……430円
晴雨傘……360円
ブラウス（7分袖）……350円
ブルファッション夢の靴下……180円
純綿肌着（7分袖）……100円
★お子様用
純毛メロンタッチワンピース
5・6才……1950円
変織ジャンパースカート
5・6才……370円
白トレーニングズボン
7・8才……200円
純綿ギャバ半ズボン
5・6才……140円
登山帽……5・6才……130円
弁当袋……5・6才……105円

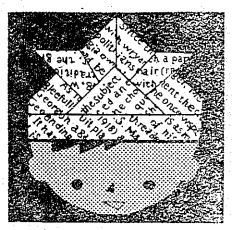

このマークは只今考慮中です。ご批判下さい
衣料品のデパート
鈴藤
TEL・(代)3166

メーデー前夜祭

二百名が交歓歌・踊りで

平市労協主催の第三十回メーデー前夜祭は二十八日午後六時から平市公会堂日本間に二十単産代表約二百名が参加して開かれた。まず❶民主戦線の団結で市議選挙を勝ちとろう❷安全條約改定に反対し岸内閣を打倒する❸ILO條約を批准し労働者の基本権を増す❹賃上げと完全な最賃法を確立するのスローガンを決議したのち、本多実行委員長のあいさつがあって、市労協推選の六市議候補（二名欠席）を紹介。このあと大行進歌の練習と各単産交換の歌や踊りの飛び入り演芸、参加者全員によるフォークダンスなどもあって午後九時過ぎまで楽しく前夜祭を祝った。

【写真は平市労協のメーデー前夜祭】

水死寸前を助ける

平一小　渡辺君を善行表彰

堀に落ちて水死寸前の子供を助けた平一小六年一組渡辺義光君（三）＝平市四軒町＝は近く善行少年として学校から表彰されることになった。

義光君は去る二十六日午後一時ごろ平市八幡小路、八幡神社内の長さ七十㍍深さ一・五㍍の堀で魚釣りをして遊んでいたが、中央付近で浮きしずみしている女の子を発見、とっさの機転で釣竿で池から引上げて家まで連れていったもの。救助されたのは平市八幡小路平一小二年田原和子ちゃん（六）は友達とえびがに取りをして遊んでいたもので、母親が二十七日学校にお礼に行ったことからこの善行が判ったもの。【写真は渡辺君】

トラックにはねられる　二十八日午後三時半ごろ内郷市御台境町立町地内国道交叉点で東京都太田区女塚鈴木真治（三）運転のトラックは、自転車に乗って来た好間村北好間字扇敷前斎藤恵治さん（三）をはね、斎藤さんは転倒して頭に二週間のケガをした。

ボヤ　二十九日午前六時七分ごろ平市正内町七七建設業程塚公さん（四）方の炊事場の煙突が過熱し、ノキを〇・一平方㍍ほどがした。発見が早かったため大事に至らなかった。

振り落されて重体　二十八日午後二時半ごろ磐城市滝尻地内六号国道十字路で北茨城市平潟漁協組所有のオート三輪車＝運転手、小峯克美さん（三）＝がカーブを切ったさい、荷台に乗っていた北茨城市平潟町、漁夫鈴木作男さん（三）が振り落され同市本町石井医院に收容されたが頭を強打で重体。

コート盗まる　双葉郡浪江町大字御殿南学生清宮輝文さん（一七）は二十八日午前九時ごろ常磐線下り二二一列車（平―浪江間）で帽子掛にかけておいたダスターコート一着＝二千円相当＝を盗まれた。

けさの地震　二十九日午前七時一分ごろ石城地方で地震を感じた。小名浜測候所の観測によると震度は小名浜で微震、震源地は調査中。

無免許バイクで水田に転落死亡　二十九日午前四時五十分ごろ平市豊間町字下ノ内地内県道ぞいの水田で、油にまみれバイクの下敷になって死んでいた平市豊間八幡町三九漁船訓丸無線士鈴木賢二さん（三）を通行人が発見、平署に届出た。同所で調べたところ鈴木さんは二十九日午前零時ごろ磐城市江名町からバイクを無免許のうえ酔って運転、スピードを出し過ぎ、砂利にハンドルをとられ、一・五㍍下の水田に転落したものと判った。

キウリとカボチャの接木に成功

スイカ、夕顔の接木にも

遠藤修技師　県園芸原種農場（平市塩）の遠藤技師はキウリとスイカのつる割れ病を防ぐため、キウリはカボチャと、スイカは夕顔と接木することに成功、これによって二割程度の増收は確実だという。将来は一般農家にも普及させることになっている。この方法は千葉県などで普及され始めたもので、キウリの場合は速作するとつる割れ病にかかり勝ちで、品質も悪く減收するのが難点とされているが、キウリの下部に穴をあけ、キウリの芽を細く削って差し込んだものだが、この際特に注意しなければならないのは台木の形成層と養穂の形成層が一致するようにすることが大切で、接木したら湿度を高くし、湿度を二十四、五度に二、三日間保つようにし、徐々に湿度や湿度を下げ、一週間後には太陽に当てるようにして外気にならしてから定植する。台木はできれば東京カボチャか鉄かぶとの方が良い。またスイカも同様の方法で良い。

平自営会に金一封　天皇陛下は二日に当り宮内庁を通じ優良私設社会事業団体に金一封を贈られた。本県では十三団体で石城地方では平自営会が光栄に浴した。

湯本一小に大村文庫を新設　常磐市三函二六七大村正男さんは二十七日湯本一小校の図書室整備用にと書棚一コ（高さ一・三〇㍍横一㍍、奥行四十㌢）と図書購入費として五万円を寄贈した。同校では大村文庫として永久に残すことにした。また関船上関高原康明さんは亡父雄吉さんの意志として三千円を学校備品費に充当して下さいと寄贈した。

斎藤、村田氏ら蚕糸功労賞を　28日東京で受賞　大日本蚕糸会の第十四回蚕糸功労者表彰式は二十八日午後一時から東京有楽町蚕糸会館で行われ、蚕糸業振興に功績のあった三百四十二名を表彰した。石城地方からは斎藤清五郎（平）村田鉄男（平）の両氏が蚕糸功労賞を、また大平勝也（小川町）氏が養蚕功労賞を（カッコ内は講師）

恐喝容疑で捕る　磐城署では二十八日午後磐城市泉字泉五四恐喝前科二犯、無職、斎藤義一（三）を恐喝の疑いで捕えた。調べによると斎藤は去る十五日午後三時半ごろ同市泉地内の路上で学校帰りの同市泉字小山それぞれ受賞した。

農村花嫁生を募集

中堅農民講習生も百名

石城地方市町村協議会では今年度の石城中堅農民講習生、農村花嫁学校の生徒を募集する。これは戦後飛躍した農業生産科学技術と経営技術、生活改善についての講習を行い、実地と理論の知識を習得せしめ、農家経済の安定を図るとともに農村文化建設に寄与するもので、平市塩字中島県園芸原種農場講堂で講習する。募集範囲は郡内一円からで募集人員は中堅農民百名、花嫁学校生徒五十名。五月二日まで各市町村が農業改良普及所に申込めば良い。受講申込績の良い者には修得証を授与する。開講は五月六日午前十時から同農場で行う。講習日程と内容次の通り（カッコ内は講師）

【中堅農民】▼五月六日　農業経営の設計（白坂原種農場長）▼五月二十日　石城地方水稲栽培技術（三橋浜支場長）▼七月二十三日　イワキ米麦の栽培技術（会川一）▼八月三十日　麦の多收栽培（木田好次）▼九月二十二日　有利な家畜（押田石城家畜衛生保健所長）▼十月十一日　有利な花の栽培（原種農場新田技師）▼十二月二十三日　石城地方の果樹栽培技術（同遠藤技師）▼一月八日　地域農業発展の実例（大和田県石城事務所農業改良課長）▼一月二十一日　水田の高度利用（県農事試験場佐藤技師）▼二月　石城地方の農業について（荒井平市農務課長）▼三月十二日　終了式

【農村花嫁学校】▼五月二十一日　農繁期の栄養食（平農業改良普及所鈴木技師）▼七月二十四日　農作業用衣服の作り方（同）▼八月二十一日　現代作法（作法池花茶の湯教授所鈴木先生）▼九月二十三日　手軽な美容法（研美院長結城先生）▼十月二十二日　簡単に出来る栄養弁当（平農業改良普及所鈴木技師）▼十二月二十四日　正月料理（同）▼一月七日　マッサージ法（未定）▼二月十一日　花嫁としての教養（白坂原種農場長）▼三月十二日　終了式。

老人会　磐城市泉老人会では二十九日泉中で老人会を開いた

二面から続く

好間村（定員328）（候補者2316）

栗島主税35無現鉱員
鈴木武正44無新農業
外隅勝造47無現鉱員
小野忠雄47無現農業
志賀一雄35無新団体役員
大滝誠志49無現会社員
飛田豊55無現土木業
籾山四郎48無現農業
和合留五郎48無現農業
溝谷秀信37無現雑貨商
山本幸吉47無新会社員
大内好36無前団体役員
中村仁35無新会社員
高萩貞助57無現職員
大河原日出男37無新農業
阿部正見37無新農業
志賀源爾59無現電気請負
高塩正二54無現畳製造
今村兼次51無現会社員
佐藤初太郎45無現会社員
横田清太郎64無現雑貨商
強口勝美54無現会社員
石井広雄46無現団体役員
高島好雄46無新団体役員
佐藤西吉61無現農業
遠藤章65無現農業
木野内武47無新鉱員
穂積博光36無現団体役員
平川一郎36共新日雇
自石金吾66無新農業
鈴木武男49無新農業
大平太平56無新農業
小宅寅一60無新農業
蛭田寿男58無新農業
緑川鶴48無現土建業
蛭田源六52無新農業
芳賀武39無新農業
大津新一54無現農業
蛭田儀一53無現農業
緑川拾一郎54無新農業
大橋博太郎37無現団体役員
関根清50無新農業
蛭田栄太郎53無現農業
斎藤芳太郎62無現農業
緑川音吉65無新農業
中村猛一郎55無新農業
鈴木定義62無元農業
油座武雄56無元農業
緑川不二男37無新農業
鈴木清馬都53無新農業
佐藤豊之助63無現農業
緑川芳文49無現農業
緑川直人57無新農業
平子国正47無新農業

川前村（定員2016）（候補者2316）

佐藤伝一31無新農業
草野豊55無新萩炭商
永山徳二34無現医師
会田忠一郎46無新農業
高野沢政雄56無新農業
新要運造50無新農業
川津佐々木62無現新炭商
会田とのむ39無新農業
大越岩男40無新農業
安藤和太郎63無現薪炭木材業
渡辺政義59無新農業
根本正雄47無元農業
宇佐美勝美52無現農業
石井辰五郎66無現農業
吉田栄42無現農業
大越武45無元農業

田人村（定員2316）（候補者2316）

平市麻内　武47無新鉱員
鈴木武男49無新農業
大平太平56無新農業

田人で奨学金制度を実施　田人村では新年度から田人村奨学資金制度を設け毎年進学する大学生一名と高校生四名に奨学資金を貸付けることになった。村内の生徒に進学の機会均等を与えるために設けられたもので、大学生の場合は月二千円、高校生は千円となっている。なお初の適用者は目下選考中で近日中に決まる。

同奨学生の適用者は❶村内に一年以上居住していること❷経済的理由で進学が困難なもの❸身体強健で成績優秀なもの❹学校長の推選者となっている。なお大学生の場合には卒業後八年、高校生の場合には六年内に返済すれば良い。

五十嵐税理事務所　平市尼子町　電五六七七

さあ！社会への第一歩！
★正しい時間と正しい生活
金光堂の時計をご愛用下さい
★すてきな五型★
★極薄紳士用★
福島県セイコー会員の店
金光堂　平市五丁目　電4595

会津清酒　やまとがわ　平・材木町　大喜多や　電3722

シネマスコープスライド　アドバルーン　沿線看板　店内装飾　その他宣伝広告一般
新しいアイディア　高砂広告社　平市三十米大通り　電二四四七

夏でも冬でも生ビール　湯本の百両

登録商標　銘菓　白砂　一個十円、美麗函詰百円から
平みやげ本舗　会津屋　電3479　平駅前販売店　佐原屋　ハトヤ

出前夜12時迄　玉半　五〇三一　五〇三二

耳鼻咽喉科　高柳医院　高柳博明　平駅前　電四五二二

銘菓　平五萬石　あやめ城

消ゆるもの老兵のみならず
三年前ならこの五月晴れの候には半袖セーターが街にあふれたものでしたが、今やバッタリ姿を消しました。軽快なポロシャツに追われたのです。
○紳士ポロシャツ三二〇―九〇〇円
○婦人〃　四七〇―八七〇円
木綿特売　鳥もつ　百㌘　三〇円
〃　婦人ブラウス四三〇を四〇〇円
藤越　平市　電3141

うがいマスクの励行

悪怪流感まん延に警告

常磐市磐崎地区に発生したインフルエンザは下火になったが、今後管内に発生する恐れがあるので平保健所ではインフルエンザ予防対策として管内の小中高校、工場事務所に次のことに注意するよう要望している。

▼流行性感冒予防対策❶感冒は飛沫感染によって伝播され、病原体の排泄口、侵入は口腔、鼻腔に限られているのでマスクの適正とウガイが本病の予防法で特に患者は他人への伝染を防止するためにマスクを使用する❷被服、採暖および栄養に注意し過労、不摂生をも避け身体の低抗力の増進を図る❸本病に罹患した場合には速かに受診し、静に療養し、死亡の原因となる肺炎等の合併症を併発しないよう注意する❹患者は通常、自宅において別室に隔離し、別室がないときはカーテンで弧立し健康者と隔てる❺患者のつば、たん鼻汁等で汚染された紙、布は焼却し、患者の居室のタタミ、器具は消毒薬を以って拭浄し室内の空気の交換を図り、日光の直射をよくし、衣類はしばしば日光消毒を行って充分に乾燥させ患者の使用したタオル、食器等は熱湯に浸して消毒する。

▼集団流行の徴候が認められた際には速かに次の事項の実施対策を考慮する❶患者の行動に対する制限❷患者の休養措置の徹底❸不要な外出、旅行の制限❹学校、劇場等多人数集合する場所の休校、閉鎖（登校停止、学級、学年の閉鎖）

【患者の症状】発熱三十八度より四〇度、頭痛、腰痛、関節痛咽頭発赤、せき、鼻血、食欲減退、舌は白苔ある。

【インフルエンザA型】普通二十四時間前後で急激に頭痛、寒さ、不眠がつづき、三十八度から四十度の発熱をし、腰痛、めまい、卒倒、嘔吐を起すほか食欲不振、熱型は第二、三病日に三十七度近くに下降して、四病日ごろより再び四十度前後の発熱となると同時に鼻カタル、くしゃみ、鼻閉塞、咽頭痛、からせき等の咽頭症状あり、又扁桃腺も肥大するのと胸骨後部の痛みがある。

【インフルエンザB、インフルエンザA】A型とほとんど類似しているが、症状緩慢で無熱の感冒症状にて続発するような場合が多い。

実用車ロードレースなど開く

石城地区高体連で役員改選

石城地区高体連ではこのほど今年度の第二回理事評議員会を開いた結果、今年度の行事としては五月十七日（予定）に実用自転車ロードレースを開くほか、学年対抗競技会、全国学校保健大会などを開く計画である。会長に佐藤周吉氏（磐女）副会長に橋本憲司氏（磐高）酒井忍（湯本高）を選んだほか専門部々会長を次のように選出した。

▼陸上競技　佐藤周吉（磐女）▼バスケット　高橋みつる（内高）▼軟式庭球　松崎友文（平商）▼重量挙　橋本憲司（磐高）▼卓球　高久忠雄（勿来高）▼排球　山崎啓哲（磐城一高）▼バドミントン　佐藤周吉（磐女）▼相撲　村田春男（小名浜）▼弓道　酒井忍（湯本高）▼ソフトボール　星野保次郎（磐農上遠野分校）▼体操、ダンス　酒井忍（湯本高）▼剣道　半沢富雄（四倉高）▼ラグビー　塚越弘平（小名浜高）▼柔道　橋本憲司（磐高）▼ハンドボール　村田春男（小名浜水産）▼サッカー　関泰平（磐農）▼硬式野球　富田高明（平工）▼軟式野球　中川鉄男（内郷二部）▼水泳　半沢富雄（四倉）▼山岳　富田高明（平工）▼自転車　松崎友文（平商）▼保健　佐藤周吉（磐女）

5月に

磐城市ダーバーテンダー親睦会

磐城市　小名浜

バーテンダー親睦会がこの程発足した。役員は次のとおり

▼名誉顧問　小野義一▼顧問　飯塚勝▼会長　西村正明（クロンボ）▼副会長　神津道生（ブリッチ）▼会計　根本久義、村田悟▼庶務　永山貞夫、小松勉

関西旅行へ

四倉高校五泊六日の予定

四倉高等学校三年生三百人は五月九日から五泊六日の予定で東京、奈良、京都、大阪方面の修学旅行を行う、九日午前十時二十七分四倉駅発、十四日午後五時四十三分同駅着で列車内泊りは九日夜だけ

レコード舞踊発表会

磐城市登柳

会主催のレコード舞踊発表会は二十九日午後一時から小名浜公民館で開かれた

高木会長らを選出

平市婦連臨時総会で

平市婦人団体連絡協議会の臨時総会は二十八日午後一時から平市役所分庁舎事務室で開き正木コトさんの会長辞任届に対し受理すべきかどうかを協議、正木さんの辞退意志が強いところから受理することに決めて後任会長の役員改選を行った結果、前副会長高木ツネ子さん（四五）＝高久婦人会長＝を後任会長に、山崎タツさん（四九）＝第三婦人会長＝鈴木ヨシさん（五五）＝飯野婦人会長＝を副会長に選出した。なお三十四年度総会は五月下旬に開く予定。

【写真は右から高久会長、山崎副会長、鈴木副会長】

〝潮路〟二号出る

四倉町漁船労働組合教育部の機関誌〝潮路〟第二号は二十九日発刊。漁船機関士の受験に備えるためのもので編集者は志賀親氏。四六判七十四ページ。

母親の人格教育など

青少年補導月間運動に

青少年補導育成月間は五月一日から一ヵ月間全国一斉に実施されるが、平署と石城地区青少年問題協議会でも同期間中にPTAの協力を得て街頭補導、非行犯防止に乗り出し、少年犯罪の増加傾向、家庭環境の影響、早期発見などを調査するとともに次の四項に注意する。

❶非行の多く発生する地域を指定し、警察か民生、教育、福祉各機関に連絡、非行の起りそうな原因をつきとめる❷少年不良化の原因は大半が家庭内の事情やその環境によるものが多く、特に影響力の大きさからみて母親の人格教育が大切なので、子供と話合う機会をもって少年期の心理をよくつかむ❸子供の態度や言葉等に良く注意し、金使い、服装、所持品に注意するほか、外出が多くなり手紙や電話を気にしたり、悪い友達が出来たような時は不良化のきざしであるから注意する❹映画、出版物等の影響は大きいから特に注意する。

学園だより

▼県立平盲ろう学校（校長風間元蔵氏）の遠足は五月八日行う。ろう生は磐城片浜見学、盲生は久ノ浜海岸。

慶弔録

◇磐城市◇

【結婚】▼菅原徹（宮西二四）勲四男）馬目後子（下神白字武城一〇）善彌長女）▼草、照義（茨城県古河市大字古河五六五七）ヨト二男）斎藤カツ子（本町四六）寅松三女）▼片倉春男（船引場一八）勝利三男）紺野イネ子（下川字井戸内一〇一）シナ三女）▼班目豊光（西白河郡大信村大字隈戸字上小屋三九）キヨノ四男）新保信子（石川県金沢市茶屋二ノ小路二〇）亡初三郎六女）

【死亡】▼小林タキ（六六）＝下明神町一四

5月11日から公民館で

平市民学校開設

平市教育委員会主催の第二十二回市民学校は五月十一日から六月六日まで平市公民館二階で開校する。科目は好評のため恒例の謄写版技術のほか、母親の洋裁勉強、家庭での簡単な電気知識の勉強が市民の要望により新企画として文化生活にふさわしい教養番組が採用された。申込みは五月八日まで、入学金一科目五十円定員一科目五十名。時間は六時半から八時半まで。科目と講師次の通り。

▼月曜「謄写版技術」孔版技術研究所武田清氏（高級技術と印刷の仕方）▼水曜「母親の洋裁」千草洋裁学園渡辺ヨシ子さん（子供服、ブラウス、スカートの作り方）▼金曜「家庭の電気」モロハシ理科機械店諸橋富彌氏（電気の修理技術とラジオ、テレビの技術）

民報映画案内

◇平市　四日まで

★世界館（七・一一）紅あざみ（八・三〇）講道館に湯ばとる

★東映劇場（七・四）母子草（八三・六）おしどり道中

★平館（六・二〇）二等兵物語万事要領の巻（八・一〇）修羅桜

★昭劇（六・三一）一丁目一番地第一部（七・四二）かんざし小判（八・四六）水戸黄門

★平新東宝（七・五）続スーパージャイアンツ　悪魔の化身（八・一五）巨竜と魔王征服

★ひかり座（六・四五）決斗！一対三（八・四〇）悪党ガシム

★泰楽館（七・〇〇）拳銃の罠（八・四五）大酉長

◇内郷市

★綾映劇　夜六時三〇分　今日に生きる　おじいちゃん　新婚列車（三日まで）

★第二イワキ　夜六時三〇分　孔雀城の花嫁　深夜の挑戦　娘の冒険（四日まで）

◇常磐並湯本

★湯本座　夜六時三〇分　三月生れ　愛する時と死する時（四日まで）

★三函座　夜六時三〇分　からくり雛人形　修羅桜　代診日記（四日まで）

★常磐座　夜六時三〇分　神巡査侠一部　獣の通る道　美男城（四日まで）

◇磐城市小名浜　四日まで

★国際　女ごころ　ロンリーマン　都会の牙

★東映　紅だすき噴嚏状　黒い指の男　怪傑黒頭巾

★磐城座　皇太子御成婚　挨拶ちギャレット　俺は挑戦する　だから言ったちゃないの

★金星座　橋　朝を呼ぶ口笛　名剣虎徹と近藤勇（一日まで）

★銀星座　鍵　制服の処女　戦争と貞操

◇勿来市植田

★菊多館　夜六時　くもの巣屋敷　月光仮面　世紀の祭典

★うえた館　四日まで　遊太郎巡談　網走番外地

NHK　29日

第一　1040KC

7・30　浪芸名人会❶講談「出世の刀鍛冶」一竜斎貞山❷浪曲「良弁杉の由来」玉川勝太郎

8・15　希望音楽会「ピアノ協奏曲第5番変ホ長調皇帝」（ベートーベン）ピアノ園田高弘　N響指揮シュヒター　解説芥川比呂志

9・20　立体劇「天女の舞」宇野信夫作　尾上松緑　尾上梅幸　小鼓田中佐十次郎　大鼓田中佐太次

第二　1540KC

7・00　商工実務講座❶生産管理　坂田武雄❷売上増進の対策

30　❶青年の目「皇居前広場」❷あすへの科学「水資源の利用」安芸

00　教養特集「文塊よもやま話」正宗白鳥　池島信平　嶋中ほうニ

9・00　放送詩集「新古今の歌」池田彌三郎

20　立体ドラマ（第一放送と同じ）

ラジオ福島

7・15　人情夜話　山田長政「王者の剣」長谷川一夫

30　美空ひばりアワー「バラ色の乙女達」「スターダスト」他

8・00　素人物まねコンクール　市村俊幸　審査員中野忠晴　松内則三

30　東畑演芸会

50　キッコーツルアワー　小唄福音会　河鹿会

9・00　明色石原裕次郎アワー「青い眼の人形」「男の心に星が降る」他

30　トリスリズムシェーカー　語り手三木鮎郎「黄金の腕」「黄金の恋」他

NHKテレビ

7・15　舞踊劇「身替座禅」中村勘三郎　守田勘彌他

8・00　落語「一目上り」三遊亭金馬

15　希望音楽会　ピアノ協奏曲第五番　変ホ長調作品73「皇帝」（ベートーベン）ピアノ園田高弘　NHK交響楽団　解説芥川比呂志

ノザワの自転車
通学・通勤用
自転車大奉仕
御用の節は是非当店へ
平信販チケット歓迎
門馬自転車店
平市六丁目店　電2551　自宅　電5285

パンは東京堂

うちわカレンダー広告マッチ
平市大町　嘉見家
電五四六九

平駅前でいつ何時でもお食事の出来る店
ときわや
デンワ　三三六〇

新しいDPは富士

薬の御相談は……
平市4丁目　関内薬局　電話3175 3176

東北代表清酒
みちのく人
常磐酒類醸造
常磐市　電114

ネオン・看板・ネオン
林製作所
Tel 5045

売地
▽平、小名浜▽小口分譲▽坪一万前後　姓名在社（一五）

急募
コック見習　二名
女店員　二名
通勤、住込み何れでも可。委細面談
レストランブラジル
平市田町並木通り（電話二九九〇）

生徒募集
夜間部　平ドレスメーカー女学院
自由課目　五月一日入学　電（平）三八一〇

ゴールデンウィーク
4月29日から5月5日まで
お出掛けの節は
レストランパールの
洋食折詰をノ
サンドイッチを
レストラン
パール
平・三田小路　電3388

公認
平宅地建物取引所
平市大浦小路道切祭　色川財木店内　電二三六一

マルマン美容室
平市上橋通り　電話二四八九

御神輿と太鼓
新調　修繕
平・六　電二四八三
佐藤太鼓店

皮膚科
泌尿器科
性病科
三浦医院
平市長橋町（バス停留所前）電四二七
平浦正男

赤巴
▽アカトモ工廠店▽平市四丁目局前裏通り入る▽電話二九五〇▽どなたもお気軽にご利用下さいませ

産婦人科
叶多医院
本院（午前中）平市二丁目電二三五五
分院（午後）常磐市天王崎　電四〇一

四四三一
四四三二
出前の酒喜庵