夕刊 いわき民報
発行所 平市田町63
いわき民報社
社長 野沢武蔵
電話（代表）4161番
© いわき民報社 1959

学童用
机 椅子
本箱 本立
各種特売
家具のデパート
あるが
平市銀座通 電2223
四丁目支店 電4295

出足上々の市町村選挙

特に目立った老人の投票

正午現在 五十三・四六%

市町村長、議員選挙投票の三十日は朝から快晴に恵まれ、激戦が反映して平、内郷、常磐、勿来、遠野、好間、川前、田人八市町村とも出足すこぶる好調、とくにハイヤーで乗りつけたりおんぶされてくるなど特に老人の投票が目立った。七ヵ市町村の正午現在の投票率は五十三・四六%で、特に山間部の出足が好調だった。なお当日有権者四万一千四百二十八名（男一万九千三百五十四名、女二万二千七十四名）を有する平市では午時現在に一万三千七百六十四名三十三・二二%の投票率をみせ、正午現在では前回（三十年四月）の四十八・六七%に匹敵する四十八・七%の好投票率で、午後六時締切りには九十三%以上に達するものと市選管ではみている。

この日は首長、議員選挙が重ってい各選管とも投票用紙を間違って無効投票にしないため、投票所入口に赤白の布をはって首長、議員別に受付けをわけた。身近な選挙だけに一票もムダにできないと午前七時開所と同時に各投票所とも入口には一列にならんだ人波をつく【写真はおぶさって投票にきた老人のほか車での投票も目立った】

早朝の出足は前回を上回る良さ。係員は手足の不自由な人たちへの代理投票や案内サービスにテンテコ舞いだった。

投票率（正午現在）

▼平市＝当日有権者四万一千四百二十六名で四十八・七%▼内郷市＝有権者二万一千八百九十三名で五十五%▼常磐市＝有権者二万四千四百十一名で五十二%▼勿来市＝有権者二万六千二百三十六名、四十三・五三%▼好間村＝有権者一万六百五十四名四十五%▼遠野町＝有権者六千百七十九名、六十%▼田人村＝有権者四千六名、六十二%▼川前村＝二千五十四名、六十%。七市町村平均投票率五十三・四六%。

割合いに良い天候

飛び石連休で骨休み

〝飛び石連休〟といわれるゴールデンウイークは五月一日（メーデー）三日（日曜日の憲法記念日）四日（月曜）五日（こどもの日）と続き、地方選挙も終ってドッと行楽客の遠出が予想され、日本交通公社平案内所にも二百人近くの申込みがあった。小名浜測候所に休日を含めた三十日から五月五日までの週間天気予想を二十九日聞いてみた。この期間、気圧の谷が三十日遅くから一日初めと三日ごろ通る見込みなので、そのころ天気は崩れ一時雨が降りそうその他の日は高気圧に覆われて割合い良い天気。

▼三十日は晴のち曇▼一日 曇一時雨▼二日 晴▼三日曇一時雨▼四、五両日は晴の見込み。二日と五日ごろ朝方冷え込みが強く晩霜のおそれがある。気温は五日ごろ平年（平年値十三・五度）より低目の他はだいたい高目に経過しよう。海上は三日ごろシケ模様となるその他の日は多少風波があるの程度。

一日から簡易手紙を売出す

売価12円

平郵便局では一日から切手、封筒などのいらない〝簡易てがみ〟を売出すことになった。この手紙は封筒ハガキと同じようなものだが内側には便箋と同じく点線や模様入りのしゃれたもの。一枚十二円

アジア善隣運動から感謝状

36団体、21名に

アジア善隣国民運動中央本部（会長足立正氏）では運動募金に協力した団体、個人に対して感謝状を贈ることになり、三十日県石城事務所へ伝達するよう送って来た。石城管内では次三十六団体と個人二十一名に感謝状が贈られることになった。

▼団体 平市＝県石城事務所（堂ノ前）諸橋合名会社（五丁目）カ行会報徳社（紺屋町）豊田自動車平営業所（材木町）常磐交通（菱川町）三和会（三丁目）新和商事（一丁目）関彰商店（一丁目）常磐製糸（大町）東洋自動車（長橋町）磐城土建（小太郎町）東部産業（田町）大阪造船所製鋼所（堂ノ前）新田目病院（才槌小路）平一二、三小、赤井小、平一、二、三中、片倉工業平製糸所（三倉町）日曹赤井（赤井）日本舗道（大町）内郷市＝常磐炭油（御台境）のほか五市七ヵ町村。

▼個人（全部平）堀川マサ（白銀町）今井選水（田町）瀬尾善之（才槌小路）関内正一（二丁目）山崎福次郎（二丁目）鬼怒川徳也（願宝町）岡田孝平（南町）神谷明（四丁目）村松亨（南町）松尾正平（大町）岡田文雄（三丁目）竹林貞吉（三十丈通り）八田嘉一（三丁目）谷口保子（二丁目）仁科実（神谷作）鈴木文兵衛（下高久中妻）川和徳一（鍛冶町）遠藤五右エ門（柳町）佐藤房治（才槌小路）加藤晴一（北白土）千葉慶一（新川町）

あす30回メーデー

呉羽広場に一千名参加

勿来地区メーデーの会場は錦町呉羽グランドに呉羽化学、大日本勿来、大昭炭鉱、全日自労、全逓、市役所職組、電労など約一千人が参集、石附実行委員長（呉羽労組長）のあいさつがあって大会宣言決議文を発表。呉羽と大日本のブラスバンドを先頭に各団体はスローガンを掲げ、労働歌を高唱しながら植田町まで国道筋をデモ行進し、勿来警察署前広場に集合万歳して解散する予定。

スローガンは❶会社保障制度の確立❷日中国交と領土の完全回復❸岸内閣を打倒❹最賃制の確立。

安全規則の改正説明会　平労基署では十二日午後一時から平商工会館で、ボイラー、圧力容器の安全規則改正の説明会を開く。改正法規とパンフレット代二百円。

NHKローカルの五月番組

NHK平放送局が毎月水曜日の午前七時十五分から同三十分までの十五分間行っているローカル放送の五月の番組が次のように決定した。

▼六日「ラジオ談話室」❶ハイキングコース 磐高柳沢一郎教諭❷鉱山保安を週間について、東京鉱山保安監督部平支部長中野貫一氏

▼十三日「婦人教室」新市長に望む 早坂富士子

▼二十日「学校めぐり」平二中唱歌＝校歌、谷間のともしび、おぼろ月夜、指揮菅波実氏、伴奏片寄幸子氏、作文＝私たちの学校 渡辺節子さん

▼二十七日「水産広報板」漁船発電機の選定について 県水試技師遠藤達雄氏

寺田保安部長を表彰

常磐炭鉱 全国炭鉱技術会で

第十五回全国炭鉱技術会は来る六月七日福岡市で開かれるが、この席上「深部開発技術の振興と炭鉱保安の確立」と題した研究論文を発表した常磐炭鉱磐城鉱業所保安部長寺田寿氏に晴れの全国炭鉱技術会賞が受与されることになった。同研究は❶坑内深度低下対策❷坑内水対策❸自然発火対策❹独創的な保育教育。の四部門から成り、炭鉱技術の向上に大いに役立つというもの。

なお同氏は三十年保安部長に就任以来深部開発振興、坑内温度低下、坑内水と自然発火対策を技術的に解決、同炭鉱保安に残した功績は大きく三十三年度は全国で第一位の保安成績を治めている。

受入箱や標札発売

郵便物持ち帰りを一掃

平郵便局では不在や標札がないため持帰る郵便が一日二百通にのぼっているのでこの持帰り郵便物を一掃しようと郵便受入箱と五名の名札が記入出来る標札を作り一日から発売することになった

内郷ズリ山に三千本を植樹

緑化運動事業に

内郷市ではズリ山を緑化しようとこのほど白水町のズリ山に三千本のアカシヤを植えた。このほか市内にある十四のズリ山にも全部植樹する予定だが、ズリ山は木がないため、風雨のために流出したり崩れたりしているので、その対策として肥料分が少くとも割合丈夫といわれるアカシヤを選定、植樹したもの。

とくに夫婦で勤めている家庭はぜひ買って欲しいとのぞんでいる。受箱は高さ三十三㌢、幅十八㌢で鍵付き、値段は二百五十円、標札は一枚五十円。

天気予報

（小名浜測候所発表）

お好み食堂 玉半提供

【今晩】北東の風、くもり。

【明日】北東のち西よりの風はじめくもり、ところによって小雨のち晴。

海上 今晩はおだやか、明日は多少風波が出る見込み。

寸言

▼きょうで地方統一選挙の幕をとする。誰に入れた、入れないでまた一驚ぎすることであろう。

▼敗軍の将は語るナ、勝ってもまたいばるナである。

▼口に公明選挙を唱え、勝つためには手段を選ばなともいう。

▼センキョは人生における勇壮な冒険である。

ブラウス合戦こそ天王山！
ブラウスってこんなに出るものかと思うほどスーパーでは大量にさばけていっておりますが、ほんとは有名品をおどろくほどお安くしているからです。
○婦人ブラウス二百―一二八〇円
○子供〃 一四〇―四五〇円
金曜日特売スパゲティイタメ百号十円
〃 シミーズ 四〇〇を三五〇円
藤越 平市 電3141

全国清酒品評会 優等賞受領
うまい酒 したしまれている
松の友
醸吟場 豊田酒造 平市草木

春の行楽には
幕の内二重折 一五〇円
寿司折 一二〇円より
食道楽 江戸川
料理折 一五〇円より
御つまみ折 一〇〇円
才槌小路店 電三〇二一
紅小路店 電二七二七

特選テレビ ¥39・000から
特選洗濯機 ¥15・500から
トランジスター 豊富
各社製品 在庫豊富
☆信用と誠実の店☆
テレビの田中
階上 映画部
平市3丁目勧銀前 TEL・5023

五十円で満腹 百両で酔どれ
湯本の百両

行楽に！
マルサのシューマイ 一折 一〇〇円
コロッケ 一コ 一〇円
メンチカツ 一枚 一五円
伊勢平の店
マルサ
平市銀座通り 電二三七一

ブリの初漁にわく

さっそく中央市場へ

小名浜魚市場

二十九日午後六時すぎ磐城市小名浜魚市場のサイレンがひときわ高く鳴り渡って同市丸協定置網組合（小名浜、江名、中之作三漁協組共同経営）のブリの初豐漁を知らせた。ブリを満載して漁場から帰った丸協丸からブリがドンドン魚市場内に水揚げされてブリの山を築いた。ブリ六・五㌔、ワラサ二百㌘の初漁であっただけに仲買人の人気も良く、浜相場は㌔当りブリ高値百二十円、安値百十八円ワラサ百二十五円でたちまち買付人が決って樽詰にされ、さっそく東京中央魚市場に出荷された。ブリの見方は一尾平均六・五㌔という粒ぞろい。昨年に比べおよそ一ヵ月早いブリの初漁でいよいよ本格的なシーズンに入ったわけで、こんご豊漁が期待されている。定置網は去る十五日小名浜三ッ沖合に設けられていたが、まとまった漁獲量がなく不漁をかこっていただけに、ブリの豊漁で魚市場は久しぶりに沸いた。

【写真はブリの初漁でにぎわう小名浜魚市場】

遊興飲食税の巡回懇談会

県石城事務所税務課では遊興飲食税の巡回懇談会を開き❶今年度の同税の基本方針❷公給領収証の交付実施❸同税の納税奨励金の交付制度（期限内に納付した者に対して百分の一）などについて徹底させる。同税務課管内の対象となるものは千六百軒で、日程次の通り（いずれも午前十時から）

▼五月四日　勿来市（みどり旅館）▼七日　四倉町（役場）▼八日　常磐市（市役所）▼九日　平市（県石城事務所）▼十一日　磐城市（市役所）

人寸描

平市婦連会長に選ばれた 高木ツネ子さん

一身上の都合を理由に平市婦人団体連絡協議会長正木コトさんが辞表を提出、二十八日の同臨時総会で辞表の受理を決めたのちその手腕と人物が買われ満場一致で会長に選ばれ、平市の婦人会員二千三百名の指導者となった信望家。下高久の八剣（つるぎ）八幡神社宮司高木徳良氏の長女に生れ、高久小卒―磐女―横浜高女―日本女子体操学校に学んだ運動神経の発達した才女。

婦人会創設以来推されて継続十年間の会長をつとめ会員の増強はじめ時間の励行、婦人会長の研修の場を広く多くもち政治をもっと勉強して今の中途半端な態度を捨て、平市全婦人の地位向上を図りたいと燃える理想をトウトウと述べる。難しい婦人のチームワークをとるにはもって来いのリーダー。趣味も楽しみも人の面倒をみること。家庭は父徳良氏と養子の三人暮し。平市下高久字馬場、四十五才。

農事

コンニャクの栽培法

石城地方のコンニャク栽培は田人村遠野町などに普及し、大部分山沿いの地域で排水良く保水力を有する日当りの良いところ、風当りの少いところに作られているが、栽培技術の進歩に伴って平坦部でも栽培されるようになり、年々増反される傾向にある。県農業改良課六本木昇技師（元石城財務事務所経済主任）は栽培技術のコツと病害虫の防除について次のように述べている。

▼性状と用途　球茎中の貯蔵養分は生育の初期には茎の生育のために消費されるが、その後古い球茎の上部に新芽が出来、その上部から根を出して養分を吸収し、次第に肥大して親芋となり、その周りに多くの子芋をつける。主成分はマンナンと呼ばれる糊粉から軟化した炭水化物の一種で容易に水に溶け、糊状となりアルカリによって凝固して不溶性となる。食用コンニャクは腸で消化され、また消化器中の砂分を吸収するため、炭鉱労働者などにはなくてはならない食用といわれている。このほかオブラート、塗料、力取線香粘着剤、婦人染髪料など大量の需要がある。

▼栽培技術のコツ　種球は普通一―三年球を用いるが、優良品種としての條件は❶主芋は鮮紅色で短大なもの❷形状は品質側有の形態を備えたもの❸肉質のしまっているもの❹無病、無傷のもの❺一年球は十八㌘、二年球九十三㌘、三年球三百㌘内外のものが良い。種球には腐敗病菌などがついているので植付前に水銀製剤（ウスブルン、リオゲンなど）の八百―千倍液に十五―二十分浸して消毒することが大切。植付方法はかんばつの恐れのあるところは深植とし、湿地や粘土地では浅植とする。肥料は生育期間が長いので、肥切れを生じないように有機質の遅効性肥料を施すことが肝要。まず十アール当り堆肥千八百七十五㌔、硫安十五㌔、過燐石灰二十二・五㌔、塩化加里十五㌔、苗種カス七十五㌔が良い。

▼管理　あぜ間の土壌を軟らかくし、発根、根張りを良くすると同時に肥料分解と吸収を盛んならしめるため、土寄を早期に行うこと。また中耕除草は一回で終るが、雑草が繁茂する場合は手取を行う。雨上りやかん天続きの時は避けること。

▼病害虫防除　❶腐敗病、葉枯病＝無病健全な種球を用い、植付前に消毒を行う。種球購入地は無病地から求め、晩植や窒素過多としないよう注意し、開葉後水銀製剤を五回以上散布すること❷白絹病＝土壌伝染によって発病する。その時期は七月から九月ごろまでで、倒伏し被害も多い。防除方法は窒素過多や排水不良、連作などは避け、発芽初十寄する際に水銀製剤を散布し、被害茎は掘取って焼却し、完全に消毒する❸線虫病（ネマトーダ）＝種球は健全なものを用い、発生畑の連作は避けること。土壌消毒として石灰窒素（十アール当り三十七―五十七㌔）を散布すること。

▼貯蔵法　❶火棚貯蔵法＝朝夕焚火する炉の上部に棚を設け、その周囲は板囲いにして熱の放散を防ぐようにする。最初の数日間は強めに乾燥を行い、種球より出る水分を発散させるために換気窓を開き、乾燥したら本貯蔵に入る。この貯蔵中の温度は五―十度（摂氏）とする❷火室貯蔵法＝火棚貯蔵法を独立させた土蔵式のもので、通常間口二・七㍍、奥行三・六㍍の周囲を壁とし、厚さ二十一㌢の二階棚とする。この方法は火棚貯蔵と異なり、温湿度や換気を自由に調節が行われ、安全に多量貯蔵が出来るが、この方法で失敗することは高温、多湿などで換気が完全に行われない場合は腐敗球となることで、この点特に注意しなければならない。

市況

魚類

（単位㌔＝円）

（二十九日午後―三十日正午）

小名浜港では二十九日定置網でブリの初漁があった。三十日は一本釣りのカツオ、巻網のサバ、アジなどがあり活気があった。

【小名浜港】巻網三ヵ統　底引七隻　一本釣り一隻　定置網一隻

▼カツオ　五千百㌔　一二〇―八〇▼サバ　一万二千㌔　二五・五〇―二五▼アジ　三千五百㌔　二八▼アカジ　五百㌔　一二〇―九五▼ヒラメ　百九十㌔　三二〇▼ナメタ　百㌔　七五―六〇▼トウジン　千五百㌔　一三―一〇▼小アカジ　千二百㌔　三〇―二七▼メクラウナギ　七百㌔　六・二▼クロコサメ　二百五十㌔　一二〇―三▼ブリ　六千五百㌔　一二〇―一二八▼ワラサ　二百㌔　一隻

乳質改善説明会

県石城事務所経済課では八日午前十時半から同会議室で乳質改善説明会を開く。参集者は双葉石城両郡下の酪農組合、家畜保健所などの代表者で、県畜産課から係員が来平する。

親善野球

平保健所と新田目病院の親善野球試合は二日午後二時から平一小グランドで行う。

野菜

（単位円）

▼ホウレン草　七―一（束）▼カブ　一三―三（〃）▼ミツ葉　一四―六（〃）▼ニンジン　五〇―二〇（㌔）▼ゴボウ　三〇―一五（〃）▼大根　一〇―二（〃）▼サヤ豆　五〇―二〇（㌔）▼ネギ　四〇―（〃）▼ネギ　七―五（束）▼葉タマ　八―三（〃）▼キャベツ　二五―五（㌔）▼サツマイモ　一八―一四（〃）▼ジャガイモ　二三―一五（〃）▼キリイモ　四〇―一〇（〃）▼ヤマトイモ　六〇―二〇（㌔）▼サトイモ　三〇―二〇（〃）▼タマネギ　三〇―一五（〃）▼モヤシ　一〇（〃）▼タマゴ　一〇―八（コ）▼ウド　二〇―七（〃）▼タケノコ　二〇―八（〃）▼キュウリ　一二―八（本）

果物

▼リンゴ　六〇―四〇（㌔）▼ミカン　六〇―三五（〃）▼夏ミカン　四〇―二〇（〃）

（丸善青果市場調べ）

温泉水滑洗凝脂
数寄屋風な新湯殿
清雅な新座敷
大村屋旅館
平市平和通り　電四五七五

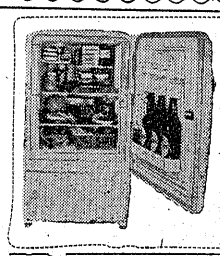
ナショナル電気冷蔵庫
家庭用電気製品は
12回払い！
分割払い指定ご相談店
木田電気商会
平市銀座街駅側入口角　電4008

石葉
平市紅小路　電三〇五四

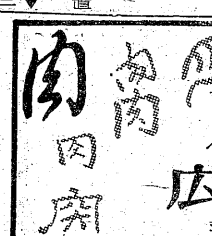
午豚肉・ハム
ベーコン・ソーセージ
広越肉店
平市新田町　電3726

新しいDPは富士

平製綿株式会社
電2748・3958

夢を呼ぶ
☆オルゴール
よく鳴る
☆ハーモニカ
☆木琴
各社の
☆レコード
三幸楽器部
平市三丁目大通り電4931

いつも変らぬ
神戸牛
（配達迅速）
神戸・鎌倉特約店
肉のデパート
緑屋
本店　平市一丁目　電2539
支店　平市中央通　電2794

やきとり　つり月
平市七丁目
電三四七九

産婦人科
中田医院
平市材木町桑楽館前　電話三〇九七

美術
京染
折笠洗染店
平市堂の前二
電話三九二七

HIFIとLPレコード
古山電気
平・二　電二九七二

魚河岸より毎日入荷
酒　喜庵寿司部
電四四五二・四四三二

パネル・腕木
フローリング
建築材加工
東洋木工有限会社
平市亀子町（平工高前）
御連絡は電話三三二六番へ

厚生医療指定病院
財団法人
竹林病院
本院　平市十五丁目三十米通り　電四一三一―二
分院　平市小太郎町市役所前　電四一三三

奥のない
音のしない
衛生的な
時代の尖端を行く最新型
タンク車をご利用下さい
平市役所公認
平衛生社
平市北白土　電四四五六

今度は本館の建設

小名浜水産高校　八月末落成の予定

磐城市大字下神白、県立小名浜水産高校（村田春男校長）では三十三年度事業として本館の新築を去る三月着手、基礎工事を急いでいたがいよいよ建屋の建設を始め、近く上棟式を挙行する運びとなった。同校では三十年度から六カ年継続計画で同大字地内に学校建設を計画、すでに総工事費四千六百万円を投じて木造二階建て校舎二棟、水産製造実習工場、理化学科特別教室、無線通信科実習室、漁業科実習室など総延べ四千二百七平方㍍の建物が完成している。こんど新築中の本館は中央一部鉄筋の総二階建て木造（延べ千五百平方㍍）一階は職員室、校長、会議室、事務室、保健室、放送室、標本室、使丁室、湯沸室、浴室。二階は図書室、図書室、理科教室、準備室ができることになっており特に計器室には

【写真は始まった水産高校の本館建築】

漁業科教材のジャイロコンパスは三年度事業として本館の新築を去る三月着手、基礎工事を急いでいたがいよいよ建屋の建設を始め、近く上棟式を挙行する運びとなった。同校では三十年度から六カ年継続計画で同大字地内に学校建設を計画、すでに総工事費四千六百万円を投じて木造二階建て校舎二棟、水産製造実習工場、理化学科特別教室、無線通信科実習室、漁業科実習室など総延べ四千二百七平方㍍の建物が完成している。こんど新築中の本館は中央一部鉄筋の総二階建て木造（延べ千五百平方㍍）一階は職員室、校長、会議室、事務室、保健室、放送室、標本室、使丁室、湯沸室、浴室。二階は図書室、図書室、理科教室、準備室ができることになっており特に計器室には

【写真は始まった水産高校の本館建築】

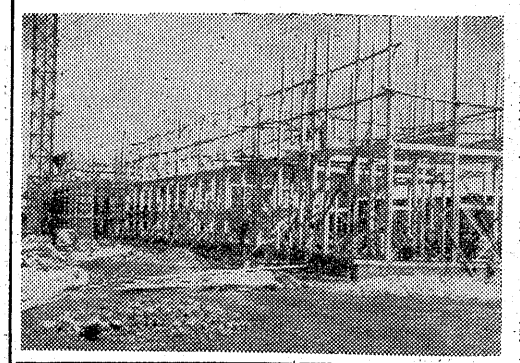

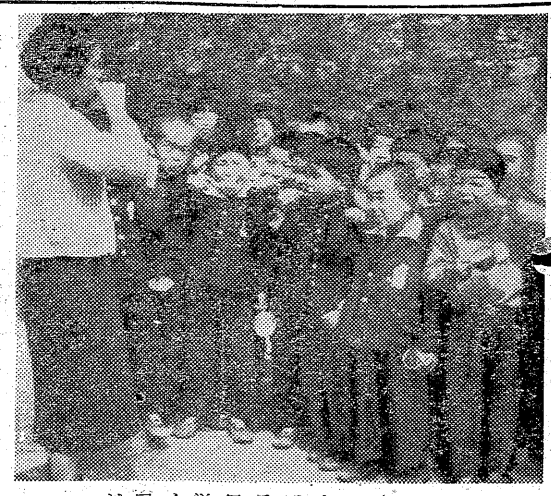

学校めくり

草野小一年生が歯みがきの勉強

四月に入学した一年生はもうすっかり学校生活になれた。平市草野小学校では六月四日の〝歯の衛生デー〟までには一人で歯をみがけるようにと、歯のみがきの指導を行っている。授業が始まる前に各学級毎に水道に集り、イッチニ、イッチニのかけ声でみんな仲良く口を大きく開いて元気のよい歯みがき練習。同校は農村地帯だけに毎朝歯をみがいて登校する児童が案外少く、まだなれないため力を入れすぎ口から血を出す者もあって指導もなかなか大変だが、児童らは〝先生もう一人でみがけます〟と大張り切りで気持良さそう。

【写真は歯みがきを習う草野小一年生】

幼児、頭をひかれて即死

二十九日午前十時五十分ごろ勿来市山田町字法田地内の鮫川河原で水遊びしていた同市小川町字大友清水建設飯場内、労務者藤田常雄さんの二男義正ちゃん（さ）＝小学二年生＝は、砂利採取作業後バックした宇都宮市河原町三四八菊地砂利店所有のトラック＝富沢幸七運転手（三）＝の後車で頭をひかれ即死した。

いねむり中に三千円盗まる

東京都豊島区千川町会社員林外茂起さん（三）は三十日午前四時ごろ常磐線下り二列車（大津港―平間）でいねむり中、上衣内ポケットから現金三千円を盗まれた。

メーデーの車に触れケガ

常磐市八仙六三安井盛喜さん（三）は二十九日午後五時十五分ごろ三輪自動車を運転中同市八仙三八地光道路で前方を横断しようとした八仙三八京治さん二女小林良子さん（三）に触れ転倒左足に十日間の傷を負わせた。この自動車は労組のメーデー前夜祭の飾付けの花自動車である。

豊間沖で底引船衝突

一幡丸は沈没、乗組員無事

三十日午前一時二十五分ごろ平市から八名乗組＝とが衝突。第二一幡丸は間もなく沈没した。幸い鈴木船長ら乗組員全員は付近にいた僚船セイホウ丸などに無事救助され同午前九時すぎ平潟港に帰った。一方第五宝泉丸は船首の一部を小破したが、同九時二十五分自力で小名浜港に帰港した。

塩屋崎南およそ二十二㌔沖合で操業中の北茨城市平潟町鈴木栄一郎さん所有の底引船第二一幡丸（三四㌧）＝鈴木長一船長ら十三名乗組＝と、航行中の磐城市栄町馬上庄治さん所有の底引船第五宝泉丸（一四㌧）＝佐藤熊太郎船長（五四）

佐藤船長の話によると宝泉丸の船首が一幡丸の船腹に衝突したもので、海はおだやかでキリもかかっていなかったという。

小名浜海上保安部では巡視船うずら（八六㌧）を現場に急行させ原因を調べている。

なお沈没した一幡丸は水深やく百㍍の海底に沈んでいるので船影は見当らないが、同十時十五分小名浜港から旋網漁船第七八勝丸（三〇㌧）と第三、五瑞宝丸（一〇〇㌧）の四隻が船体発見のため、現場に急行した。

労政協会で巡回映画

労政協会石城支部では七日から十五日まで労働教育巡回映画会を開く。上映するのは劇映画「真昼の暗黒」労働教育映画（未定）で日程次の通り。

▼七日　福島労災病院▼八日　矢ノ倉炭鉱▼九日　片倉工業平製糸所▼十―十三日　常磐炭鉱▼十四日　戸部炭鉱▼十五日　大日本勿来炭鉱

東部運転Aが四連勝を飾る

平駅職場野球

第十回平駅の職場対抗親善野球大会は二十九日午前九時から平市営球場に六チームが参加して開かれた結果、東部運転Aチームが四連勝した。戦績次の通り。

東部A17―4西部
ホーム10―6主務者
東部A14―3本屋
ホーム13―7東部B

【決勝】

東部A5―3ホーム

国保打合会

県石城事務所民生課では七日午前十時から同事務所会議室で国保打合会を開き改正された新国保についての事務取扱方を審議する。県からは池田保険課長、藤野国保係員が来平する予定。

パイロットが母校に寄付

好天に種まきの手もかるく

平市近郷の農村地帯では今苗代の種まき時期。広い水田のあちこちで初夏を思わせる強い陽を浴び、手際よく種まきする風景が見られる。今年は心配した天候も好天気が続き早まき早植えも思ったよりはかどりそうで、この分では例年より四、五日早く田植えが出来るでしょうとお百姓さんらは好天気を喜んでいる。

【写真は今が盛りの種まき＝平市草野】

この春、磐城市小名浜第一中学校を卒業して自衛隊に入隊した少年から「学校施設の一助に使って下さい」と初月給のなかからさいた千円が同校に寄付された。菱沼儀校長らを感激させている。

去る三月、同校を卒業して埼玉県三毛原航空自衛隊教育隊に入隊した同市林の根五六出身の東海林正敏君（十七）＝商業定吉さん（四七）の二男＝が「在学中は大変いろいろお世話になりました。初月給を頂いたので僅かな金ですが学校施設の充実の一助にして下さい」との手紙と一緒に千円を菱沼校長あてにこの程送ってきたもの。東海林君は磐高と自衛隊を受験、ともに合格したが年来の希望であった「パイロットになるんだ」と自衛隊を選んだという。同校ではさっそくこの善行を全生徒千二百人に知らせるとともに東海林君の意を汲んで近く金魚鉢と金魚を買って玄関に飾ることになった。

英国大使属官パスポート盗まる

英国大使館付ハーバード・テーブーさん（三）は三十日午前二時ごろ常磐線上り二二列車（高萩―平間）でいねむり中、帽子掛にかけておいた茶色上衣（万年筆二本、懐中時計一個、パスポート在中）を盗まれた。

小名浜職場野球組合せ決る

磐城市小名浜職場野球連盟春季大会は五月九日午後一時からAクラスは日星球場、Bクラスは日本水素球場、Cクラスは小名浜第一小校庭でそれぞれ開幕。続いて十日十六日、十七日、二十四日（決勝戦）行われる。ことしは小名浜工機（Aクラス）常陽銀行（B）会川電機（C）バーテンダー組合（C）四チームの新加入を承認、Aクラスが十五、Bクラスが十三、Cクラスが十一計三十九チームが参加する。なお三連勝したチームに対しては記念品が贈呈される。二十七日主将会議を開いて組合せが次のとおり決った。

【Aクラス】日星球場

❶新日本―小名浜信用金庫A
❷市役所―丸江運送
❸小名浜工機―消防署A
❹専売公社―漁友会
❺福島殖産―運輸省A
❻日本水素―丸浜運送
❼日星製作所―❸の勝者
❽海産商組合―❹の勝者

【Bクラス】日本水素球場

❶臨港鉄道―富下商会
❷漁協組―県水試
❸関彰商店―水素生協
❹常陽銀行―電々公社
❺港務所―❶の勝者
❻藤田組―❹の勝者
❼金成鉄工所―❸の勝者
❽運輸省B―❷の勝者

【Cクラス】小名浜一小校庭

❶東北電力―小名浜信用金庫B
❷衣料品組合―消防署B
❸小名浜一小―警察署
❹バーテンダー組合―亀井商店
❺会川電機―❶の勝者
❻海上保安部―❷の勝者

小名浜婦人会総会

磐城市小名浜

婦人会では三十日午後一時から小名浜第三小学校で総会を開き、平児童相談所長青木四郎氏の〝青少年の不良化の原因について〟の講演があった。

貴女に心から奉仕する
ハリウッド美容室
平・心かり横町
電話6249番

衣料品の
平指定商　平市大町電三七八八
鈴屋

甘党の店
やき
新光月
平・紅小路　電四六〇九
大福
だんご
うるし
にしだ

新しい宣伝媒体に……広告の王彩光サイン
浜通特約店　照都広告
平市四丁目（本局裏）電二九一四

均質（ホモ）牛乳
ビタミン入ホモ牛乳
コーヒーミルク
ヨーグルトミルク
四倉町農協
四倉町新町
電話一六四
○…最高の品質と素晴しい味覚
○…配達迅速…電話お申込次第係員参上

モロゾフ
チェンバー
平・世界館前
花好
各種洋酒喫茶
電三九四九

出前夜12時迄
玉半
五〇三一
五〇三三

財団法人
松村病院
産室新設
平市南町23　電（代表）2161
産婦人科　部長　佐藤稔
外科　院長　松村亨
整形外科　部長　堀野雄
性病科　医員　浅野幸身
胃腸科　部長　高木浩雄
呼吸器科　部長　四戸隆太郎
神経科　部長　坂本成剛
小児科　部長　金子高
精神科　部長　坂本剛
放射線科　部長　四戸隆太郎
入院・往診随時
（完全給食・完全冷暖房）

下旬に梅雨のハシリ

上下旬には晩霜の恐れ

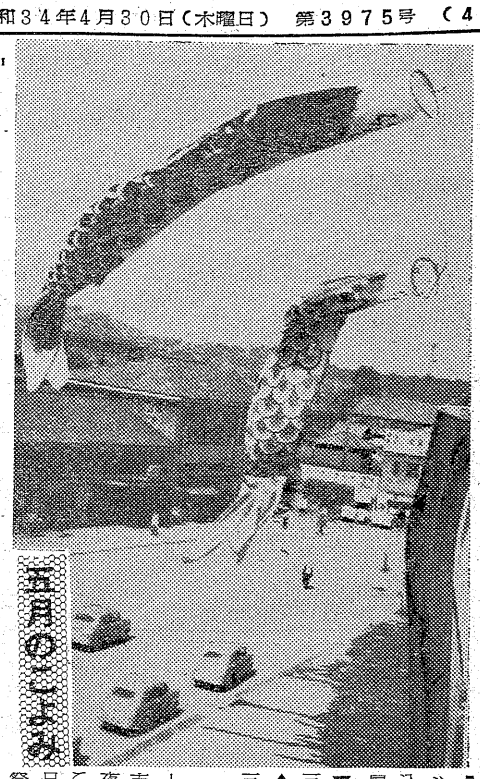

天氣概況　五月初めまで晴の日が多いが時々夜間の冷え込みが強く、したがって晩霜のおそれがある。梅雨の入りは例年より幾分早く六月上旬から七月中旬にかけて梅雨の現象が顕著で、六月下旬に中休みがある程度。梅雨明けは七月中旬か下旬初め。

▼気温＝前半は低温が出易くやや寒暖の変動が激しく幾分の軟化も見込まれるので月平均では幾分低目の気温。上旬と下旬半ばには夜間の冷え込みが強く晩霜のおそれがある

▼降水量＝上旬から中旬まで周期的に変って下旬は梅雨のハシリが出、曇が多くなる見込み。中通の浜通り地方の雨量は平年並かやや多め。

▼日の出＝一日四時四十三分、三十日四時二十分

▲日の入＝一日六時二十四分、三十日六時四十七分。

五月のこよみ

行事　▼一日　メーデー、赤十字募金始まる、常磐市温泉まつり▼二日　八十八夜▼三日　憲法記念日▼五日　こどもの日、端午の節句▼六日　立夏▼七日キリスト昇天祭▼八日　勿来八幡神社祭▼十日　母の日、愛鳥週間始まる▼十四日　磐城市鹿島神社祭▼十五日　同諏訪神社祭▼十七日　聖霊降臨祭▼三十日　安達太良山開き。

歴史　一日　労働祭日　本赤十字社創立（明治十年）二日　中央気象台設立（明治八年）三日　憲法発布（昭和二十二年）四日　世界初の郵便切手英国で発行（一八四〇年）五日　児童憲章制定（昭和二十六年）十七日　府県制公布（明治二十三年）

時令　別れ霜　風かおる　若葉　こいのぼり　しょうぶ湯　柏餅　新茶　麦笛　苗売　初鰹　セル　時鳥。

花　ボタン　シャクヤク　桐の花　ふじ　石竹　バラ　ひなげし　卯の花　つつじ　パンジー　わすれな草。

味覚　カツオ　黒ダイ　サバ　アジ　ギス　あなご　赤貝　たけのこ　ふき　あわび　ゆり根　えんどう　イチゴ。

家事　梅雨、カビの準備、農繁期のための貯蔵食の準備のほか衛生に注意する。

【写真は鯉のぼり】

不良グループにいた里子を六カ月で善導

児童福祉司　番場恒

県下児童福祉司会議はこのほど平児童相談所で開き、七月一日から一ヵ月間、全国一斉に実施される精神薄弱児の実態調査（昭和二十七年四月二日から二十八年四月一日までに出生した者）を行うが、同会でも教育委員会、福祉事務所の協力を得て長欠児、精神薄弱児の調査を行うことを決めた。会議終了後平児童相談所相馬支所、児童福祉司番場恒氏は「不良児を里子として」のケース研究を発表した。同氏が里子について三ヵ月間にわたり指導、非行、環境を調査研究した内容は次の通り。

非行　中学に入学してから怠学、浮浪、持出しがつづいて不良グループとして育ってきた、女の集団と男の集団とは異をつくって雑魚寝し、ハイボールを飲み市中を徘徊し、里子（ヨ）も何回も警察の世話になっている何辺も学校や警察に呼ばれたが母も子供に対して、社会の風評に反感をもち、つらくあたったので、子供はどうにもならなくなってしまった。福祉司指導に付したが他の児童との接触は何とも出来ず、母の非協力、環境の悪いこともあって世間の人からそっぽをむかれてしまったので、私の家庭に里子として引取った。

指導　以前の里子K子（ヨ）の指導では何一つ收穫のない完敗に終ったので、今度は判定資料の各項目について具体的な行動を見極めたいと思って第一に着手した。これは大変に根気のいる仕事であり、近所からは「あまやかしている」と見られた。勉強は嫌い、頭が悪いんだ、仕事は嫌いで、にぎやかなところに遊びに…という不良グループの話。相談所の話、何んでもみんなわれわれの知っている以上の大人の行為で、夜尿のクセについでもわかった。指導はこの生地から出発したので二重人格的にもならないし、その後の子供の心の動きを知るのにいつまでも役立っている。次に起ったのは家庭内の取扱についての各種の不一致である。我々もK子と同じく不完全な人間である。里子に対する取扱いの不一致をなくして、適切一貫した指導ということよりも、里子をめぐって家族の間で気まずい思いをしたり、言いたいことを言えなかったりしたのでは困るし、第一仕事にしても家族はその犠牲になるのではたまらない。そのため相互調査をはかるためノートに毎日誰れでも気づいたこと、文句をいいたい事を書込むことにした。

学校の勉強、しつけの程度では硬軟両様の意見があってノートをそなえて、その中でも議論が戦わされた。知能指数に疑問をもったが、母の取扱により強い劣等感に支配されるものと考え何か一つだけ教えて自信をつけようとした。英語を選んで教えたが、最低の英語だけになった現在珠算を教え、三ケタ二ケタの乗法は出来る程度になった。

学習指導の目的は学習そのものより、劣等感をとりさってやること、忍耐心をつけることのためである。行為については道徳的に評価させることの代りに趣味を高め、感覚で評価できるようつとめた。映画俳優、音楽、服装、物の考え方にも機会をとらえて指導した。母は被保護者の生活もしていたが、K子の金銭に対する考え方は日銭の入る店にいたため、極度に不合理的だった、母は常にK子の前でも金のないことのグチをこぼしていたが、それはグチであったためにK子は金銭についてまじめに考えたことがない。ほしい物を言えば買ってもらえると思っていた。家計簿をみせ、初めて金の使い方の大変なことを知った。K子は母にガミガミいわれていたので、ガミガミいっても駄目で、自分でも母のような叱り方は平気で病くもかゆくもないといっている。よくなろうと心がけているがなかなか良くならないと自省している、六ヵ月過ぎたK子は大きな変貌を示しつつある。

NHK　30日

第一　1040KC

7・30　今週の明星❶歌声❷新しい歌謡❸歌謡集　島倉千代子　岡本敦郎　白根一男　中原美紗緒

8・02　放送演芸会❶落語「二十四孝」橘家円蔵❷浮世節　西川たつ❸落語「みそ蔵」桂三木助

9・20　ニュース解説　坂田二郎

35　マイク片手に「遠藤周作さんの占師拝見」

第二　1540KC

7・30　若い世代❶「静かな運転手ざん」瀬戸冷美❷物語人物史「国木田独歩」斎藤三勇

8・00　教養特集（文化講演会）「文化と伝統について」吉野秀雄

9・00　楽劇「さまよえるオランダ人」（ワーグナー）川内澄江　宮本正他　東唱　二期会合唱団　東フィール　指揮グルリット

ラジオ福島

7・30　日立演芸会　落語独演「しょう脳玉」円生

8・00　ダンセット歌謡玉手箱

30　安川お好み演芸会　司会牧野周一　歌謡漫談「はかない恋の物語」ハナハナコロンボグループ　落語「錦明竹」春風亭柳枝

9・00　平凡アワー　司会トップ・ライト　対談　王・坂東　稲毛　小山　座談会　石原裕次郎　山本富士子　有馬稲子

30　市長・市議選挙速報

4 NHKテレビ

7・15　バス通り裏　筒井敬介作　谷川勝巳　十朱幸代他

30　劇映画「旧友」（アメリカ映画）ピンセント・シャーマン監督　ミリティ・デイビス　ミリアム・ホプキンズ他

9・25　中国古代彫刻展（東京高島屋から）解説水野清一　野間清六　和田アナ

慶弔録

◇常磐市

【出生】▼石原真治（関船迎一〇）▼葛西浩（吹谷五三）▼村山良子（長倉七二）▼村山紀子（長倉七二）▼村山紀子（長倉七二）▼初治長男）▼葛西浩（吹谷五三）武雄長男）▼村山良子（長倉七二）蕨長女）▼村山紀子（長倉七二）薫次女）

【結婚】▼石坂登久市（力石九五八）清吉六男）田口キヨ子（力石九五）▼水野修次（長倉七二）久長男）小林フジエ（石川郡浅川町字浅川荒町一二〇）▼田口昇（力石九五）佐藤麗子（信夫郡五〇）　婚村土船二　豊雄三女）▼芳賀良文（藤原源内九）　綾次郎次男）鈴木イトコ（平市湯僊仲街三一）庄太郎次女）

【死亡】▼塚越アツ（ヶ九）＝三函九

被保険者証を更新

磐城市では国民健康保険被保険者証を更新する。国民健康保険法の改正によって従来交付されていた「受診証」が四月三十日で廃止され、五月一日からは新しい保険者証で受診することになったもの。従来の「受診証」は市役所厚生課（支所、出張所）に返還すること。

学園だより

▼平二小では三十日、校内の大掃除を行う。

▼平一中では三十日、生徒会総会を開く。

▼平市内中学校主催の日本体操祭は十七日、市営球場で開く。

民報映画案内

◇平市　四日まで

★世界館（七・一一）紅あざみ（八・三〇）讃歌館に陽は上る

★東映劇場（七・四）母子草（八・三・六）おしどり道中

★平館（六・二〇）二等兵物語　万事要領の巻（八・一〇）修羅桜

★岳劇（六・三一）二丁目一番地　第一部（七・四二）かんざし小判（八・四六）水戸黄門

★平新東宝（七・五）続スーパージャイアンツ　悪魔の化身（八・一五）巨竜と魔王征服

★ひかり座（六・四五）決斗！一対三（八・四〇）悪党カシム

★聚楽館（六・四五）大西長（八・五〇）拳銃の罠

◇内郷市

★綾映劇　夜六時三〇分　今日に生きる　おじいちゃん新婚列車（三日まで）

★第二イワキ　夜六時三〇分　孔雀城の花嫁　深夜の挑戦　娘の冒険（四日まで）

◇常磐平湯本

★湯本座　夜六時三〇分　三月生れ　愛する時と死する時（四日まで）

★三函座　夜六時三〇分　からくり雛人形　修羅桜　代診日記（四日まで）

★常磐座　夜六時三〇分　神巡天馬侠一部　獣の通る道　美男城（四日まで）

◇磐城市小名浜　四日まで

★国際　女ごころ　ロンリーマン　都会の牙

★東映　紅だすき喧嘩状　黒い指の男　怪傑黒頭巾

★磐城座　皇太子御成婚　挟射ちギャレット　俺は挑戦する　だから言ったちゃないの

★金星座　橋　朝を呼ぶ口笛　名剣虎徹と近藤勇（一日まで）

★銀星座　鍵　制服の処女　戦争と貞操

◇勿来市植田

★菊多館　夜六時　くもの巣屋敷　月光仮面　世紀の祭典

★うえた館　四日まで　遊太郎巡談　網走番外地

DPの専門店　平市一丁目　くわな　電話五三六九番

料すし　小富　電二三〇二番

佛具　平市新川町　橋本屋　電3948

時計眼鏡　山崎時計店　平市5丁目　電2991

かっぽう開花

写真は舘林　平大町　電三六六

かばやき　魚業　静な座敷　出前迅速　平市田町四六一六

カバンは福山　平2　電二三一七

廉価　料金低廉　滞在勉強　静かな憩いの宿　住吉荘　平市鍛田町　電四六二八

大谷石　井上　平市五丁目電二〇六六

◉西原ネオ式浄化槽の出現によって水洗便所が従来の半額の工費で装置出来るようになりました。
◉御相談申込は当所へどうぞ。
◉設計見積並に申請手続等一切無料。

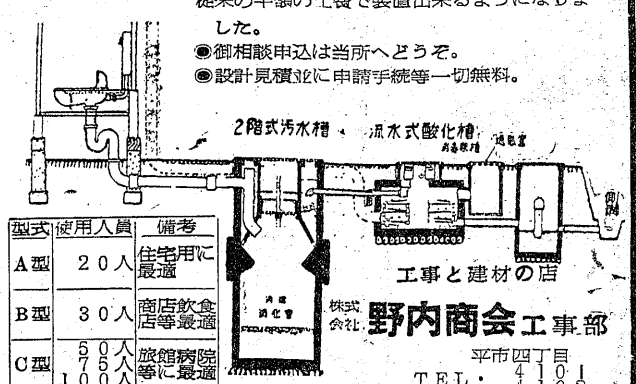

型式	使用人員	備考
A型	20人	住宅用に最適
B型	30人	商店飲食店等に最適
C型	50人	病院に最適
	75人	旅館に最適
	100人	

工事と建材の店　株式会社　野内商会工事部　平市四丁目　TEL・4101　4102

御家庭の晩酌に　稲一万歳をどうぞ

灘酒は辛口、秋田酒は甘口と一般にいわれていますが稲万歳は旨口です。口に含み、舌の上でころがして辛すぎず甘すぎず嫌味がありません。自然の旨味があるので繰り返して飲んでも飽きしないのが稲万歳の特長です。特に今年の新酒は出来がいいとおほめをいただきました

赤巴　▽アカトモエ質店▽平市四丁目局前裏通り入る▽電話二九五〇番▽どなたもお気軽にご利用下さいませ

平名物　尼子まんじゅう

外科　肛門科　上田医院　平市南町（平局裏通り）電話四五三二九番

急募　コック見習　二名　女店員　二名　通勤、住込み何れでも可。委細面談　レストランブラジル　平市田町並木通り（電話二九九〇）

売地　▽平、小名浜▽小口分譲▽坪一万前後　姓名在社（一五）

募集　▽バーテン見習教名▽委細面談　平市田町ひかり座裏（電三八四二）ロンシャン