夕刊 いわき民報
発行所 平市田町63 いわき民報社 社長 野沢武蔵 電話（代表）4161番
©いわき民報社 1960

開拓制度の改悪反対など決議
県開拓者大会おわる

平市

第十四回県開拓者大会は一日午前十時から平市公会堂本館に県下の開拓農協代議員ら約千三百人が参加して開かれた。各地区から貸し切りバスを連ねて会場に乗り込む開拓者なども あり、階下階上とも満員の盛況さ。まず議長に佐々木庸（西白河）副議長に遠藤徳衛（双葉）の両氏を選出して議案審議に入り、開拓金融一元化と各種資金償還緩和対策、開拓制度改悪反対など九議案を協議決議した。なお席上仙台農地事務局から資金償還優良組合として安達郡大玉村長井坂開拓農協が表彰された。

同大会の大会スローガンは❶開拓制度改悪反対❷各種資金の償還を緩和せよ❸過剰入植地対策の強化❹共同集団農業を推進せよ❺国有林未墾地の解放を促進せよ❻三千円住宅の解消を図れ❼開拓農協の育成強化を図れ❽建設工事、付帯工事の早期完成を図れの八スローガンを掲げ、来賓として知事代理の金子県農地林務部長が「この十五年間皆さんは困苦欠乏に耐え、営農の安定を図って来た苦労に感謝の意を表します。ことしは幸い豊作だが、今後に残された難問題が山積みしており、一層の協力一致が必要だ」とあいさつ、続いて仙台農地事務局長代理、地元から鈴木、本間両県議らがあいさつ激励した。

次いで議案審議に入り、まず❶開拓金融の一元化を図るとともに、延期措置が取られることになった政府資金のほか現在貸し付け中の改善、災害などの資金も償還条件の緩和を図る❷農林省は開拓制度を改正しようとしているが、その改悪には絶対反対する❸今後の対策として開拓営農―家畜―果樹類の集団化―協同化促進と営農振興を図る❹国有林の解放❺過剰入植地対策など九議案を審議決議し、関係方面に強く働きかけることにし次のような宣言を行なって午後四時ごろ散会した。

宣言＝既入植者安定化対策といわれた「開拓営農振興臨時措置法」実施以来、内容の全面改正、強化を中心として運動して来た。政府は去る七月の国会で開拓三法案を改正し、政府資金の一本化、償還金の延期措置など一応の成果を得たが、まだまだ不十分である。特に農林省は貿易の自由化、農業基本問題調査会の答申書が発表されるや、政府は開拓制度の大後退となる改悪さえ企図している。このため今後開拓者を自作農家として安定させる誠意があるかどうかを政府に追求する。開拓は真に重大な岐路にある。県内一万戸開拓者は入植十五周年を契機として一層団結を固め、生産の拡大と営農確立の目標達成を期す。右宣言する。

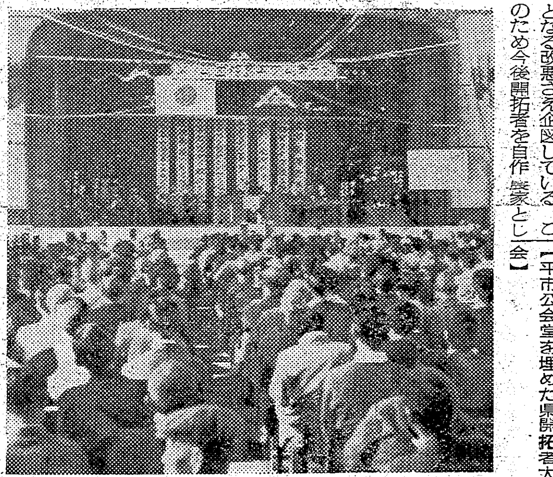

【平市公会堂を埋めた県開拓者大会】

候補者の素顔 ❶
こうほじゃのすがお

十七歳から炭鉱夫
銀婚式を迎えたばかり

〇…大正五年三月二十日、茨城県那珂郡山方町小貫の農業武藤新介さんの二男として生まれた。今回の立候補者では四十四歳の最年少者。貧農の生まれで農業公民学校を卒業し昭和六年に入山採炭会社に採炭夫として入社、終戦あけの二十一年一月三十歳で湯本鉱労組を組織、初代組合長となった。以来常磐炭労組副組合長、県地方労働委員、全国炭鉱労組協議会副議長、二十七年まで日本炭鉱労組連合会長、日本労働組合総評議会議長、炭労会長など炭鉱労働者の生活水準向上だけを目標に組合活動に挺身した。この経歴が物語るように根っからの炭鉱夫であり、働く者の味方として十七歳から二十八年間炭鉱で働き続けて来た。

〇…今でも職業といえば常磐炭鉱保安委員であり、本人はいつでも坑内にもぐって働けるとタンタンとしている。文字通り闘争につぐ闘争の半生だったが、外観は人好きのするタイプで身長一・六五㍍、体重八十五㌔のボリュームに童顔をのせている。二十七年総評左派に受け入れられず不幸な決別となったが、この人柄から前回選挙では常磐炭鉱労使双方が一丸となっての支援で第二位で当選した。民社党でも国会対策副委員長を与えられ、一年生議員ながらその人柄が高く買われたのだとヤマの人達は自慢したものだった。

〇…苦難の人生をふり返ってその主張も「金持ちと貧困の差をなくしたい」「あくまで民主主義のルールを守る」と労働者と中小企業者の味方であることを強調している。

〇…あや子夫人（四三）とは銀婚式を迎えたばかりで、家庭は男三人、女一人。

【民社党公認の武藤候補】

一般労災二割減る
だが炭鉱は死傷ともトップ

平労基署がまとめた一月から九月まで労働者の死傷者数は二千三百五十八件、うち死者三十三人となっている。このうち鉱山保安法適用事業所を除くと七百八十二件、死者十五人で炭鉱が大半を占めている。炭鉱を除いた事業所の死傷を前年度にくらべると死者二十五人から十八人減り、総件数でも千四十一件の七十％に減って経済の発展にともない各事業所の人員が増しているのに反面事故が減少しており、保安と衛生管理が徹底して来たものと同署ではみている。

死傷事件を業種別に分けると鉱業千六百三十六人でトップ、続いて建設業二百八十八件、製造業二百八件、貨物取扱い場六十六件、同運送業四十二件、林業四十一件、土石採取業三十三件、漁業十九件、その他二十五件となっている。死者は鉱山の十八件が最高で製造業七件、建築業五件、林業二件、漁業一件の順となっている。

五百人が長蛇の列
最後の許可申請に殺到
バイク

平市

新道路交通法が十二月一日から施行されるとあって、許可制度の第一種バイクは今月が最後の申請となるため、一日朝は許可証を得ようとする者が受付け開始の平署の窓口に殺到、平消防署前まで長蛇の列をつくり午前中だけで実に五百人が申請書を出した。十月には運転許可証の製造が間に合わなかったため先着五百人で締め切られたので、今度は先を争って申請書を出そうと平署に午前八時ごろから行列を作った。交通課ではとくに道場に臨時の受付所を設け課員を総動員して処理し、バイク許可前とて自転車の群もまた圧巻だった。平署では一日から四日まで受け付けるが、この分だと千人を突破する新記録が生まれそうだと話している。

【平署のバイク申請者の行列】

準急第二いわきに花束
きょうから増発

好評の磐東線経由水戸―仙台間の準急"いわき"はさらに、一日から第二"いわき"を増発運転した。平市観光協会ではこれを記念して一日午前十一時三十分、平駅ホームで平市一丁目市議坂本昌蔵さんの三女典子ちゃん（五ツ）が車掌に花束を贈り、機関士らには記念品を贈って"いわき"の増発を祝った。

逮捕協力者と優良警官表彰
内郷署

内郷署では三十一日の招集日に優良署員七人と民間人二人を署長表彰した。被表彰者次のとおり。

▽窃盗犯人逮捕協力者＝内町三一炭鉱員園部定雄、綴町、時計商、山崎四郎▽署員＝鈴木常司（捜査係長）苗田定雄、武上正幸両部長、野木勝栄、佐々木精一、大堀満男、窪田正男各巡査

一部の砂採取を解除
仁井田海岸

四倉町上仁井田海岸の砂採取は去る二十日から禁止していたが一日から一部の採取を解除した。海岸の砂は先月二十日の二十四号台風の高潮で流失したので採取を禁止したものだが砂はセメント瓦、磐城セメントヒューム管、日鉄の工事用など重要産業に必要な材料でまたその採取運搬を生業としている三十人の荷馬事業者の包括問題なので町、四倉セメント瓦協同組合、荷馬車業者、上仁井田区の代表者が三十一日町役場で話し合った結果一部解除となったもの。解除の区域は横川に流入した部分で従来通り一日百三立米を採取しても四十五日分はあるという。

なお町では工費の一部受益者負担で横川先の海岸に応急護岸を築くことになった。

来年一月までに認可か
勿来商工会議所

勿来商工会議所設立準備委員会では勿来商工振興会をつくって赤津委員長、新任の原事務局長ら幹部が通産省に積極的に認可運動を展開した結果、年末までに一応通産省で実態調査を行なうことになり明春一月初旬までに認可となる見通しである。

あす鈴木町長帰国
午後三時 羽田着

四倉町長鈴木常松氏は去月中旬スイスの産業協同組合万国大会並びにパリーの国際漁業金融会議に出席、日本代表として堂々の意見を述べたが、会議終了後、ドイツ、イギリス、スェーデン、デンマーク、ノルウェー各国を視察、明二日午後三時羽田空港着で帰朝する。四倉町では酒井収入役、新妻、山城町議会正副議長の外町議会各種常任委員長が羽田まで出迎える。なお帰町歓迎会は鈴木町長不在中母堂が死去したので遅れて開くことになる模様である。

人事消息

◇七十七銀行河原町支店へ栄転の守屋真二氏は三日の赴任予定を四日午前十時九分下り急行みやぎのに変更。

寸言

▼県下の開拓者大会開く。開拓制度の改悪反対など決議したが、一本だちできるのは全体の七％という。土地はもらっても開墾して一人前にする努力は並大抵じゃない。開拓資金の増額と償還の緩和こそ急務。

▼田人、小川など山間の開拓地は、酪農に切りかえているが、これも賢明な方法である。

天気予報
お食事処 玉半提供
（小名浜測候所発表）

【今晩】南風、曇りおそくなってにわか雨。

【あす】南のち北風、始め曇りでにわか雨があるが、のち時々晴れてくる。

【海上】今晩あすとも風波がある。

ご結婚・七五三・お誕生祝いにウェディングケーキ　バースディケーキを！

よい設備で よいお菓子を

お菓子づくりをはじめて30余年間 いつも
〃よい設備で よいお菓子〃を念願してます
〃銘菓じゃんがら〃をはじめ 各種の和菓子
それに〃フランス風高級ケーキ〃をお仲間に
加え 11月1日東京で食品衛生優良施設と
して 表彰をうけました こんご益々優秀設
備を活用してゆく所存でございますので一層
のお引き立てをお願い申しあげます

★明2日（第一水曜日）は定休日ですが休まず営業させていただきます
（第二水曜日の9日はお休みさせていただきます）

じゃんがら本舗
株式会社 みよし
取締役社長 荒井政江

本店／電5036 銀座店／電5037

★季節の洋なま〃スイートポテト〃はじめました★

県園芸試石城支場に

県園芸原種農場　来年度には昇格か

平市塩にある県園芸原種農場（場長白坂信巳氏）は現在そ菜原種の採種や同試験、花木などの園芸試験を行なっているが、石城地方は県内でも気候温暖の地であり、浜通り北部や中通り、会津地方とは気象條件も違う特殊地帯であるため、石城地方特有の農事試験が必然的に必要とされている。このため石城地方市町村協議会では同原種農場を整備拡充するよう県に要望しているが、主として果樹の研究に当たっている県園芸試験場が飯坂町にあるため、同試験場の石城支場として発足、園芸と水稲試験田による石城地方の適品種の試験や指導を行なう計画を進めている。

同原種農場は大正十二年四月県立農事試験場石城分場として開場、園芸の研究を進め、昭和十八年三月大東亜戦争で廃止となり、県立双葉修練農場石城分場（女子部）に当てられた。戦後女子部を廃止、二十三年七月県農試石城分場を再開、二十四年十一月県園芸原種農場に昇格、これまでに園芸実務青年練習生を養成、普通科二百七人、研究科四十五人の卒業生を出している。また同農場は現在❶そ菜原種の採種❷同試験❸果樹栽培の展示❹そ菜の病害虫防除試験❺園芸経営の経済的効果の調査❻除草剤の研究❼家畜優良種増殖配布事業などその研究も多岐にわたっているが、特に石城地方は他地方に比べて気象的にも特異性があるため、県農試で試験の結果優良品種であるとわかっても、石城地方では必ずしも優良品種として取り上げられるものでもなく、茨城県とほゞ同じ気象條件にある石城地方では独自の研究が必要だという声が高まって来ている。県園芸試験場は福島地方の特産りんごなしなどの果樹関係の研究に当たって来た。

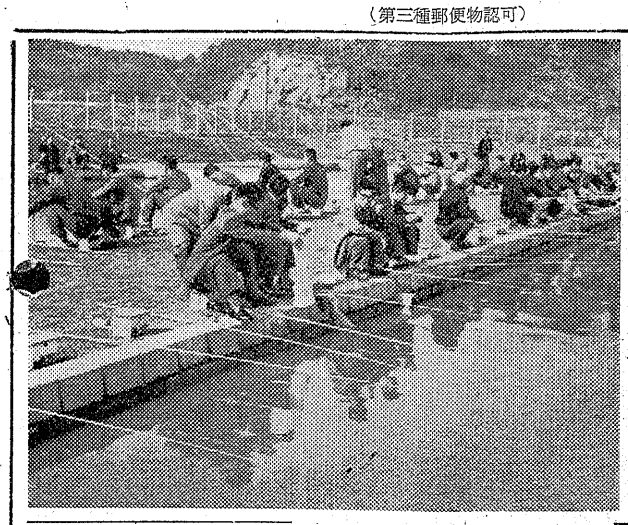

コイ、フナが沢山

内郷釣り堀で初大会

内郷市釣り堀開所式は一日午前十時からヘルスセンター横の釣り堀場で行なった。修祓式、沼田市長あいさつがあって参別した八十人が真新しい竿、イス、ビクで初釣り大会を行ない、コイ、フナの大物小物がつぎつぎと釣りあげられて釣り堀りは大にぎわい。大ゴイ二尾とフナ十尾を釣りあげた沼田市長をトップに、釣りは初めてという来賓が奇声をあげて大ゴイを釣りあげるなどおもしろいほど釣れた。

釣り堀りは総工費四百四十一万円、総面積二千平方㍍の中に深さ一・八㍍、三百平方㍍の池が三面あり、コイ、フナがふんだんに放流されている。毎日午前八時から午後四時までだが、料金は大人一時間五十円（四時間まで百五十円）小人（中学生以下）一時間三十円（四時間まで九十円）貸竿十五円で、持ち込み竿は一本三・六二㍍（二間）以内。腰掛け、タモ、ビクは無料で貸す。エサは一回目が無料以後は五円で、エサの持ち込みは禁止。

【内郷釣り堀の初釣り大会】

秋空晴れて菊花展

にぎわう磐城文化祭

磐城市の第七回総合文化祭にさきがけて磐城港菊花会（吉田平吉会長）磐城市観光協会（斎藤晃会長）共催の菊花展が三十日から磐城市民会館内で盛大に催されている。会場には菊花愛好者が丹精こめて育てあげた大輪、盆栽、懸がいなど二百鉢が出品されてふくいくたる香気をただよわせている。とくに〝机上老人〟〝多摩の流れ〟〝晴着袖〟〝若竜〟など盆栽が観賞者の目を楽しませている。近く審査が行なわれて優秀な出品作には磐城市長賞、磐城商工会議所会頭賞市観光協会長賞などが贈られる五日まで開催。

【にぎわう磐城菊花展会場】

市況

魚類（単位＝円）

（三十一日午後―一日正午）

一日の小名浜はサンマ漁もふえ、底引漁も好調である。

【小名浜港】サンマ船四隻　底引船十九隻　小型船十七隻　小舟十五隻　地引網一

▼サンマ　十万三千㌔　五三―四五（次品）三七▼メヒカリ　二千七百㌔　一〇―七▼ムシガレイ　二千六百五十㌔　九五―七〇▼水タコ　千九百五十㌔　八六―四五▼小ヤリイカ　千七百五十㌔　四〇―一六▼アンコオ　千百五十㌔　三〇―二一▼マダコ　千百㌔　一七〇―八六▼ギンタイ　千㌔　一二―一〇▼ヤナギ　七百四十五㌔　三三〇―一一〇▼ノドグロ　七百㌔　一二五―一〇五▼アブラギス　六百二十㌔　二〇―一三▼ナメタ　五百十㌔　一〇〇―七五▼ニクモチ　三百九十㌔　一二〇―六五▼イカ　三百五十㌔　八六―八〇▼コウイカ　二百十㌔　八五―二〇▼ドンコ　百八十㌔　五〇―五▼アナゴ　百七十五㌔　一一五―一一〇▼ギス　百㌔　六五―五五▼雑魚混り（底引船）　三千五百㌔　一四―三▼マゼコ（小型船）　八百五十㌔　一六六―一〇〇▼マナゴ（小型船）　二百五十㌔　一〇五▼サルエビ　百七十㌔　一九〇―一七〇▼アンコオ　百十㌔　一九五▼サクラエビ　百㌔　七五―四五▼ソゲ　九十㌔　二〇〇▼ギンハモ　五十㌔　一八▼雑魚混り（小型船）　二千七百㌔　二五―三▼釣りマグロ　三百六十㌔　一七〇―一〇〇▼イシモチ　二百㌔　八七

【江名港】サンマ船二隻　▼サンマ　八千五百㌔　五五・七―五五

【中之作港】水揚げなし

【サンマ鮮魚出荷】三十一日国鉄泉駅小名浜鮮魚鉄調べ

▼東京　伊那北　茅野各一車

野菜（単位＝円）

▼ホウレン草　七―二（束）
▼白菜　七―二（㌔）
▼ヘラナ　三―一（〃）
▼ネギ　四〇―二七（〃）
▼タマナ　二三―一八（〃）
▼大根　五―一（〃）
▼ゴボウ　二七―八（〃）
▼ニンジン　四〇―二〇（〃）
▼ナス　七―五（〃）
▼キュウリ　四〇―二七（〃）
▼タマネギ　四〇―二〇（〃）
▼ニラ　五―二（束）
▼バレイショ　一五―一〇（㌔）
▼サツマイモ　一三―六（〃）
▼サトイモ　三〇―一五（〃）
▼ヤマトイモ　五〇―三〇（〃）
▼インゲン　四〇―一五（〃）
▼ネショウガ　五〇―二〇（〃）
▼玉子　一二・五―九（コ）
▼カブ　五―一（束）

果物

▼リンゴ　四〇―二〇（㌔）
▼ミカン　六五―四五（〃）
▼ナシ　四〇―一五（〃）
▼カキ　五〇―二七（〃）
▼イチジク　五〇―二〇（〃）

（丸平青果市場調べ）

くらし随筆

日の文化

勇信莱蓬

この欄の責任も来週で終わりのようだ。好意的な忠告、それにケナシ、オダテなど数人の方からきいてありがたかった。今後もし何か書くことがあったら参考にしたい。

◇

われわれ尼子会も約八年前にはじめた時のはなばなしさはないが、何んとなく続いているしかし主体が弱体化したことと、その間の社会状態の変化、マスコミの発達のために、現状にさまよっている。われわれの小市民的な文化運動はもはや着実な労働組合の文化運動、農村の生産と結びついた運動にはついて行けない。無理に残されている分野をみつけ出そうとしても、そこにはテレビ、ラジオジャーナリズムが、広告、宣伝と結びついて、どっかり座を占めている。また公民館活動はいささか型にはまってはいるがスケジュール通りに行なわれている。

◇

われわれが過去になした運動の一部は労音などによって受けつがれているし、またその他で活発に主催されているので、いわき地方のそれが低下しているわけではない。ただもっと新聞にも活躍していただきたいいわき民報の創立十五周年記念式の祝辞で私はのべたのだが、いわき民報が積極的に文化事業部をもうけて活動することである。これは新聞社のためのみでなく、地域社会に益することになろう。そしてその中でわれわれもまた微力をつくしたい。

（尼子会会長）

天竜母恋い笠
天竜下りの三度笠　母恋い長脇差封印切り!!魅力も颯爽唄って暴れるひばりの二役
（総天然色）
美空ひばり
若山富三郎
星品黒山
美川川形
智隆彌太郎
子二郎勲
監督工藤栄一
不良少女
水木襄
小林裕子
山田真二
山村聡
ジャズだ！恋だ！金だ！大都会に渦巻く狂った青春！
伊豆の佐太郎
捨てた長脇差抜かねばならぬ！義理と度胸の血煙り供養！
高田浩吉
花園ひろみ
藤田佳子
千原しのぶ
明2日より大公開　平東映

信用ある日活映画
日活日活日活
天色総然
原野の風が俺を呼ぶ!!背中のギターがコルト呼ぶ!!決斗の湖畔にこだまする早撃ちアキラの渡り鳥!!
大草原の渡り鳥
（監督斎藤武市）
小林旭
宍戸錠
浅丘ルリ子
白木マリ
南田洋子
金子信雄
札束と凶弾にのたうつ殺人鬼を追う熱血の父子刑事!!（監督小杉勇）
益田キートン　青山恭二　香月美奈子
知り過ぎた奴は殺す
上映同時　明日への鉄道
明2日より堂々大公開　平日活

総天然色超大作
陰謀か！落胤か!!天一坊出現!!名奉行越前に生涯最大の危機迫る!!
松本幸四郎　山田五十鈴
さが美智子　森美樹
名和宏　宇治みさ子
北上彌太郎・小笠原省吾
監督渡辺邦男
天下御免
（天然色）
中乗り新三
天竜鴉
松竹ならではの顔合せ！三波春夫、桑野みゆきの初コンビ天竜しぶきに木曾節ながりゃ一本刀が嵐よぶ！
伴淳の腰抜け伊達騒動（同時上映）
明2日より世紀の公開　松竹平館

文化の日に輝く表彰

☆…県では文化の日の三日、文学賞や教育功労者を表彰するが、常磐市と内郷市でも隠れ…☆
☆…た社会教育功労者や孝子、節婦、善行者などを表彰、表彰を受ける者も贈る側も、ま…☆
☆…た市民にも文化の日は輝く有意義な日である。…☆

隠れた社会の功労者

常磐市で五氏一団体

常磐市湯本公民館の創立十周年を記念、十一月三日の「文化の日」に隠れた社会教育者として常磐市三函二九七、作の道うぐいす会児童館長中田久義さん(六三)同市傾城四〇、常磐炭鉱員吉田武次郎さん(五二)同市三函飲食業青柳隆司さん(五八)同市下浅貝九〇常磐炭鉱員永山渡さん(五三)同市水野谷竜ケ沢四〇同鉱員近藤市松さん(三一)と、湯本婦人会（会長沢田よしさん）の五氏、一団体を表彰する。なお表彰式後は文部省社会教育官高橋真照氏の〝いままでの公民館とこれからの公民館の展望〟について記念講演がある。

▽中田久義さん＝作の道地区三十四世帯のうち十二世帯が要生活保護家庭だった昭和二十六年から幻灯会、学習会、レクリエーションなど実施に協力し児童の善導に力を注いだ。

▽吉田武次郎さん＝東区仲よし会の総務部長をしながら子供達のよき遊び相手となり、また主婦連の相談相手となって地域文化の向上に力をだした。

▽青柳隆司さん＝青少年の防犯運動に力を注ぐほか長い間社会事業に情熱をそそぎ常磐市内では有名な篤志家。

▽永山渡さん＝下浅貝子鳩会の珠算部長で同会の補導部長だった二十七年ごろから子供達の健全育成に努力を重ねたほか、珠算部を設けて子供達の教育向上に成績を上げた。

▽近藤市松さん＝竜ケ沢地区の若葉会後援副会長になってから自分のこづかいをさいて学用品を買い近所の子供たちに贈るなど少年善導と教育向上に力を注いでいる。

▽湯本婦人会＝婦人の地位向上に研究し生活合理化の一つとして湯本公民館での簡易結婚式など社会事業に積極的な努力をした。

上から中田久義氏　吉田武次郎氏　青柳隆司氏　永山渡氏　近藤市松氏

孝子、節婦、善行者など七人

内郷では盛大に敬老会

内郷市では十一月三日の文化の日に市内の七十七歳以上の老人三百八人を市公会堂に招いて敬老会を催すほか、八十八歳の米寿の祝い五人に赤座ぶとんを、九十歳以上の八人に赤ネル肌着の記念品を贈ったほか、孝子三人、節婦三人、善行者一人の七人を表彰する。

◇孝子＝▽高坂町台一七看護婦江尻文江(二六)＝内郷高校定時制四年に在学中で、高校生としての生活体験発表会では優勝するという秀才。家庭では親孝行で評判になっている。

▽綴町大木下九事務員　猪狩啓子(二二)＝母親の死亡後、主婦がわりとなって弟たちの世話をするなど部落でも模範となっている。

▽高野作二〇　看護婦管野幸子(二八)＝父の死亡後には生活の柱となって一家の経済をおぎなっているという感心さで、部落でも評判になっている。

◇節婦＝▽御厩町久世原九　雑役婦一の瀬トシ(五九)＝夫の死亡後（昭和十二年）には男女五人の幼児を立派に成長させるほか部落内でも教育熱心で模範となっている。

▽高野町内場三〇　日雇高萩トク(四五)＝高野町では模範的な主婦として評判で、夫の死亡後五人の子供を素直な子供に成長させるため日雇などして立派に成長させた。

▽御厩町下宿九三　保母野田イネ(四六)＝御厩保育所の保母として永年子供達の世話をしてきたもので、子供の教育には部落民からも感謝されている。

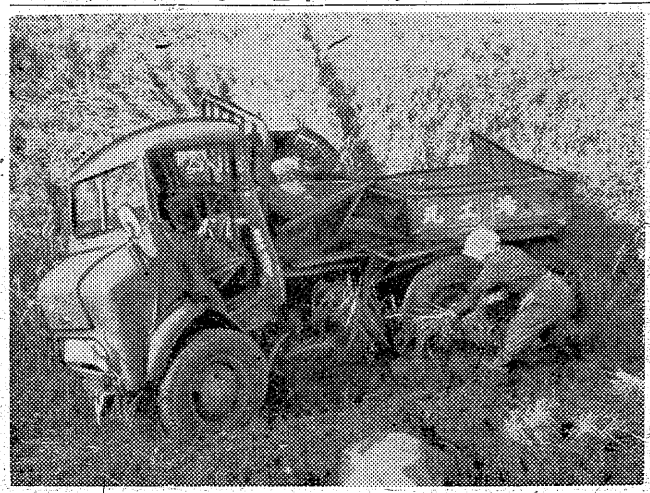

真尾氏と〝寄付婆さん〟

尼子会、平軟庭ク、新川親和会

平市

平市教育委員会は文化の日三日、市内の文化、社会功労者として阿部セイ、真尾倍弘、尼子会、新川町親和会、平軟式庭球クラブの二氏、三団体を表彰する。

▽阿部セイ(七七)＝平市荒田目＝昭和九年夏井小学校に雑巾五百枚を寄付したのをはじめ、小学校の放送設備、学用品の寄付、平養老園や荒田目消防分団に寄付、学校に大時計、天幕のほか毎年卒業、入学児童全員にノート、鉛筆を贈るなど部落では〝寄付婆さん〟と尊敬されており、これまで市長表彰のほか感謝状など七回も受けている。

▽真尾倍弘氏(四〇)＝平市胡摩沢二三＝郷土の文化のハンランを理想として氾濫社を創設、「誰でも自由にいいたいことをいえる広場」として〝月刊いわき〟を発行、十八号まで出しているなど夫婦しての郷土文化貢献者。

▽尼子会＝新川町（会長蓬萊信勇、五十人）昭和二十八年六月に結成発足、数多い文化団体の中でとくにその教養、文化活動に活躍。一般大衆のため名士による文化講演会、音楽会など芸術の振興に力を尽して来た。

▽新川町親和会＝会長玉木兼治郎氏、町内二百五十人が二十三年一月に発足、町民の親睦と民主町内の建設をめざし火防、衛生、文化教養、青年、婦人、庶務、会計の七部で組織。今では町民一丸となって町内活動をしとくに衛生活動では市長賞、県知事賞をうけている。

▽平軟庭クラブ＝市井茂を会長に会員五十人。大正三年全国にさきがけて発足、まず十二年に東北六県の強豪を一蹴して全国に名声をあげ、田町コート二面をつくって東西対抗を開き、市営コートでは全国女子東西対抗を誘致するなど庭球〝王国平市〟の名をあげ、国体連続十回出場の大門セイ、山名ハツノ選手を育て、来年は上荒川にコート十面の新設運動を続けている。

小型トラック列車に衝突

一日午前七時四十七分ごろ好間村愛谷地内磐東線愛谷踏切で上り客車五一二列車＝郡山機関区渡辺正喜機関手(三五)＝に、好間村下好間小野銀色瓦工場所有の小型トラック＝小野英雄運転手(二三)＝が衝突トラックは百㍍引きずられて水田に転落し大破したが、小野運転手は顔に一週間の軽い傷を負っただけだった。この事故で列車は十三分遅れた。一時停止しなかった。愛谷踏切は第四種無人踏切で、しかも赤井駅に向かって大きくカーブしているため見通しが悪い。小型トラックは機関車の最前部の踏み段に左車体をはさまれたまゝ百㍍引きずられ、小野運転手は奇跡的にも左顔に軽い傷を負っただけですんだ。

【大破した小型トラック】

▽綴町沼尻三　看護婦川上文江(二八)＝不幸な子供達のために給料の一部を寄付したり学用品などを贈り感謝されている。

ホークダンス講習会　平ホークダンス協会は二日午後六時から平三小講堂で講習会を開く。

矢吹初弥氏

（元小川江筋土地改良組合理事長）＝写真＝一日午前二時十分、平市中塩字岸三六の自宅で永眠、八十七歳。葬儀は三日午後二時自宅出棺、中塩の蘭秀寺に埋葬する。

矢吹翁は平窪村当時、村議五期平市議一期をつとめ、平市国定資産評価委員もつとめた。永らく小川江筋水利組合会議員、小川江筋土地改良組合理事長の要職にあった。この間、郷土史にぞう啓の深かった草野の故高木誠一氏らと郷土史の研究もつづけ、特に沢村勘兵衛勝為公の生存説をめぐり、否定的な意見を発表して関係者に一大波紋を投じた。農事改良についても功績があり、米作には熱心だった。清れん潔白の人で、自説をまげず信念に生きた好骨漢としても部落民の尊敬をあつめていたが晩年衰弱して病床にあった。

公休日変更　お知らせ
十一月二日（第一水曜日）は西部地区の定休日になっておりますが勝手ながら全店九日（第二水曜日）に変更してお休みさせていただきます
平市　銀座　松月堂
松月ストアー
松月の喫茶

父矢吹初彌儀十一月一日午前二時一〇分八十七才の高令にて死去いたしました　茲に生前の御厚誼を深謝し謹んで御通知申し上げます
追って葬儀は十一月三日午後二時自宅出棺蘭秀寺（中塩）に埋葬いたします
昭和三十五年十一月一日
平市中塩字岸三六
喪主　矢吹興平
外親戚一同

亡父正光葬送の際は御多忙中のところ遠路態々御会葬下され且つ御丁重な御香料を賜わり御芳志誠にありがたく厚く御礼申し上げます
早速拝趨の上御礼申し上げるのが本意ですが略儀ながら紙上を以って御礼申し上げます
昭和三十五年十一月一日
内郷市小島天の田四八
施主・馬場正義
親戚代表　鈴木義教
外親戚一同

浄光院葬送に際しては御多忙中にもかかわらず遠路態々御会葬下され且つ御丁重な御香料を賜わり御芳志誠にありがたく厚く御礼申し上げます
早速拝趨の上御礼申し上ぐべきが本意ですが略儀ながら紙上を以って御礼申し上げます
昭和三十五年十一月一日
平市南町四六（なじみ燃料店）
喪主　小西章
母　根本光子
親戚代表　白坂テ通
友人代表　白石初太郎　藁谷新太郎

貸店　舗又は事務所向▽間口二間、奥行五間半▽三室▽瓦斯水道便所洗場有▽仲介謝断　姓名在社（29）

婦人　職員定期採用▽年令25才上二名▽給与本社規定支給▽希望者は七日十時来社▽平市五丁目安田生命人事二階

美容　技術者及び見習若干名▽年令不問▽通住不問優遇▽委細面談　磐城市横町　ナナ美容院　電二九九二

皆様の喫茶バー　トミ　平市才槌小路　電話五四七九

四四三一　四四三二　出前の酒喜庵

メンチカツ・コロッケのおそうざいは肉問屋が豊富な材料で調製しています
みー見かえり。立ちかえり。振りかえり
どーどうしてこんなに安く売れるのか
りー輪転式の取引で
やー安値の時の仕入なら当然売値も安くなる
特製お惣菜
コロッケ　一コ　八円
串カツ　一本　九円
魚フライ　一枚　十円
メンチカツ　一枚　十三円
とんかつ　一枚　四十円から
※常磐交通待合室に通り抜けます
神戸牛　緑屋
支店　平市中央通り　電2794
本店　同　一丁目　電2539

カラ紙・カベ紙（長）　平市新川町　松崎商店　電四五七二

プロパン解説
コンロに火がつかない
ガスがありますか？
コンロのコックの孔がつまっていることもあります
コックをはずして調べて下さい
ガスが出るのに火がつかない時は空気の入口を少し閉めて調節して下さい
プロパンの　平酸素　TEL・4639

白セメント　平市四丁目　電代四一〇一　野内

とりのぼせたる大売り出し
冬もの衣料特別奉仕市はご好評の中に明後日締切りですが昨日は棚卸しの為早仕舞い今日は十二時開店と重ね重ね申し訳ございません
子供ナイロン混紡ズボン　三四〇円
婦人ナイロンスラックス　六九〇円
子供化セントッパー　五〇〇円
紳士純毛コットンシャツ　六五〇円
紳士裏毛シャツ　二五〇円
紳士カシミロン合シャツ　三〇〇円
募集　夜警員六十才迄の男子　一名
男女店員　各二名
平市　越藤

100貨店

手前の新聞社の宣伝でおそれ入るが、いい話だから紹介しておく。平商の先生として教頭、校長まで24年間も一途に平商の教員生活をおくった服部甲氏は去年八月、東京に帰ったが、この先生のわびしい老後生活を少しでもなぐさめてやろうと、在平の教え子たちが、本紙を毎月無料で送っているという話。一人で一年間の購読料をもつと申し出ている人もあるが、それはお断わりして、誰もが一カ月分だけ負担するという方法でやっている。申し込み者が殺到しているが、このグットアイディアを考えついたのが本社の稲島営業部長。このアイディアは実にいい。もし故郷を離れている兄弟、友人知人に対して少しでも故郷の消息をしらしてあげたいという親切心があれば、一人だけの負担では容易じゃあるまいから、交替で送付してやる手もある。特に闘病生活をしている人たちには、大変よろこばれることではなかろうか。一カ月百六十円の見舞いとすれば高くはあるまい。手前宣伝を多謝。（龍人）

慶弔録

◇常磐市◇　三十一日届出

【出生】▼沼崎惠理子（天王崎一三二　信義長女）▼鈴木圭子（三函二六〇　秋夫長女）

【結婚】▼鈴木弘一（三函一一六　四郎長男）▼矢野ノブ子（平市赤井字畑子沢一　丑男二女）

【死亡】▼矢吹五登市＝水野谷竜ケ沢四〇

◇磐城市◇

【出生】▼矢部直幸（大原字君ケ塚二九　昭二郎二男）▼松崎良夫（古港一六一　一良長男）▼猪井聰（大原字乙新地三八　広文三男）▼橋本浩（上神白字大平七七　栄基長男）▼斎藤栄一（船引場一二　博長男）▼山本尚美（本町一六　和徳三女）▼斎藤紀子（上町六　義男三女）

【結婚】▼鈴木勝広（岡小名字小鶴八　慶助長男）門馬伸子（船戸字八合二二　チエ四女）▼高玉利天（栄町一　サト三男）後藤美智子（常磐市上湯長谷字力石七　直長女）

【死亡】▼丹野ワキ（八三）＝船引場一二

内郷二中で待望のピアノ購入

内郷二中PTA（会長円谷兼広氏）では生徒の音楽教育向上を目的にピアノ購入を計画していたが、このほど四十五万円のグランドもアノ一台を寄贈し生徒達から喜ばれている。同中にはピアノがなく音楽教育に支障をきたしていたピのでPTAが全員で協力、寄付集めを行なって贈ったもの。

大日本勿来で文化祭

勿来市大日本炭鉱の文化祭は二、三の両日盛大に行なわれる。会場は第一労組階上、第二職員集会場。

民報映画案内

※【平市】　1日まで

★世界館（五・一八）王将（七・〇三）傷ついた野獣（八・二四）疵千両

★平東映（六・〇一）嵐の中の若者たち（七・二五）恋しぐれ千両勝負（八・三一）三つの謎

★平館（六・一一）わが古城の町（七・一五）おやじ教育（八・三三）暁の地平線

★東宝民劇（五・三五）羽織の大将（七・二五）電送人間（九・〇五）新三等重役・当たるも八卦の巻

★平新東宝（七・三六）若社長と爆発娘（八・五二）女厳窟王

★三夜東映（六・二八）やくざ大名（八・〇〇）ふり袖太平記（九・二三）七つの顔の男だぜ

★平日活（六・〇六）闇を裂く口笛（七・二一）すべてが狂っている（八・三五）英雄候補生

★ひかり座（五・一五）甘い生活（八・二五）逢う時はいつも他人（7日まで）

★聚楽館（六・三〇）悪魔の弟子（八・一〇）砂漠の女王（7日まで）

※【内郷】　1日まで

★綴映劇　この髭百万ドル　疾風小僧　はったり二挺拳銃

★第二イワキ　砂漠を渡る太陽　切られ与三郎　接吻泥棒

※【常磐市湯本】　1日まで

★湯本座　ジャコマンと鉄　飛びっちょ勘太郎　独立愚連隊

★三函座　バナナ　銀座のどら猫　最後の切札

★常磐座　黒部谷の対決　神田祭り喧嘩笠　向うみずの三日間

★常磐日活　南海の狼火　大相撲秋場所　狂熱の季節

※【磐城市小名浜】　8日まで

★国際　怒れる若者たちの遊び　西部は俺にまかせろ　俺の涙は甘くない（5日まで）

★磐城座　英雄候補生　すべてが狙っている　渡り鳥いつまた帰る

★金星座　最後の切札　白い肌と黄色い隊長　恐るべき十六歳

★銀星座　暗黒街の女　賭場荒し　クライマックス（4日まで）

★東映　最後の日本兵　遙かなる母の顔　彌太郎笠

★第二東映　海底の挑戦者　笛吹若武者　母しぐれ

※【勿来市植田】　1日まで

★菊多館　夜六時　花の吉原百人斬り　白い粉の恐怖　富士見峠の対決

★うえた館　夜六時　傷ついた野獣　次郎長富士（続）　犬神屋敷

★中央館　夜六時　このひげ百万弗　幽霊繁昌記　喧嘩太郎

★植田ロマンス　夜六時　ごろつき決死隊　ジャングルの裸女（1日まで）

★東宝・海盛座　女の坂　流転（1日まで）

NAK オー

1日　1040KC

6・05　こどもの時間特集　劇「海に生きる強」焼津中学校生
30　「1丁目1番地」
7・15　ニュース・ハイライト
30　話の泉「縁日風景」徳川夢声　渡辺紳一郎　堀内敬三　山本嘉次郎　ゲスト古今亭志ん生
8・15　私は誰でしょう特集「第3回チャンピオンコンクール決勝大会」司会木村和美
9・10　ニュース解説　福井文雄
25　ファンタジー「東京1970」　永六輔作　佐田啓二　上月左丸子

NAK オー

1540KC

6・25　沿岸漁業の基本問題と対策
45　そろばん教室
7・05　工業実務「災害の動向
15　「複式簿記の実務」宮坂保清
30　現代史の中の青年たち「明治の青年」中村光夫
8・00　芸術祭参加　ラジオのための合唱オペラ「竜飛の神の物語」瀬川拓男作　東京混声合唱団
8・40　ルドルフ・ゼルキン演奏会❶ピアノ奏鳴曲（ハイドン）❷ピアノ奏鳴曲（ハイドン）❸ピアノ奏鳴曲「ワルトシュタイン」他

RFC ラジオ福島

800KC

6・00　あばれ剣法　山東昭子
10　少年ナンバーワン❷加藤博　松島トモ子
7・15　人情夜話「あした晴れるか」❺長門裕之
30　そのうそほんと　西白河郡矢吹小学校講堂から
8・00　演芸名人クラブ　物真似「ハイファイステレオ」江戸家猫八　落語「小さな抵抗」桂枝太郎
30　人気投票歌のベストテン
9・00　虹の星座　島倉千代子　伊東満　北見沢淳
30　歌から歌へ
45　テイチクアワー歌の花束　三波春夫集

NHK・TV オ四チャンネル

6・00　はてな劇場　解説砂村秀治　司会黒柳徹子
30　スポーツ・ハイライト
7・15　バス通り裏　小栗一也　織賀邦江
30　ジェスチャー　日比野惠子　江利チエミ　水原弘　宇津井健　人見明
8・00　歌は生きている「晩秋の水郷」三浦洸一　花村菊江　小堀進
45　お笑い三人組「華やかな一日の巻」江戸家猫八　一竜斎貞鳳　三遊亭小金馬　楠トシエ　音羽美子　若水ヤエ子
9・30　中近東を行く「革命後のトルコ」

芸術祭参加作品
黒沢明監督作品
グランプリ巨匠黒沢明が現代悪を痛烈にえぐる本年最高最大の話題作!!
三船敏郎・三橋達也・香川京子・森雅之
志村喬・西村晃・笠智衆・藤原釜足
悪い奴ほどよく眠る
TOHO SCOPE
東宝
がんばれ!盤嶽
嘘もへちまもあるものか!
発許皆伝の一刀流で
恋も尻目にスタコラサ!
小林桂樹・団令子
島崎雪子・小泉博
志村喬・環三千世
笠智衆・由利徹
監督　松林宗恵
総天然色
愈々!!　明2日大公開
東宝民劇　TEL・3322

東映
総天然色
錦之助・ひばり・右太衛門、よくぞ揃った御存じ　名作3本立!!
坊主頭が地獄の鑑札!度胸がもとでの悪党商売!
けんらんの配役で贈る痛快遊俠絵巻!
市川石太衛門　中村賀津雄　若山富三郎　近衛十四郎　丘さとみ　大川恵子
山形勲　月形竜之介　淡島千景　東千代之介
唄が溢れる夢が咲く　颯爽
ひばりちゃんの暴れ若衆!!
ひばり十八番
総天然色
お嬢吉三
ふり袖月夜
唄を歌えば瞳がぬれる　恋をしのべば心がいたむ!錦之助・ひばりのおしどりコンビが放つ恋の時代劇!
中村錦之助
堺駿二　永田靖　原健策
美空ひばり
77円55円40円　早朝割引55円
2日より　三夜東映

★★映画は大映★★★
2日封切
大映スコープ
女の心と肉体の悲しき宿命にもだえる文芸巨篇!
顔（かお）
京マチ子　池部良　船越英二　中田康子　江波谷子　瀧花久子　柳永二郎
偽大学生
全学連に訴える異色文芸問題作!
若尾文子　藤巻潤　三田村元　船越英二　ジェリー藤尾
世界館
感と愛と迫る胸に情の人動の珠玉篇　大映スコープ
気まぐれ鴉
年子成栄　林千花浪　郎治鴈　村路洋子　中浦

新東宝
大型総天然色
恋か試練か!レインジャー訓練に全生命を賭けた男の斗魂!注目のトップスター松原緑郎の爆発する体当たり演技!
松原緑郎　三ツ矢歌子　沼田曜一　扇町京子　若緑映子　津川豊　上林詢　若杉嘉津子
激闘の地平線
喜劇の最高殊勲選手が爆笑の完全試合!
由利徹　大空真弓　池内淳子　南島利明　高島忠夫　久保菜穂子
カックン超特急
2日封切　平新東宝