晩秋のたたずまい

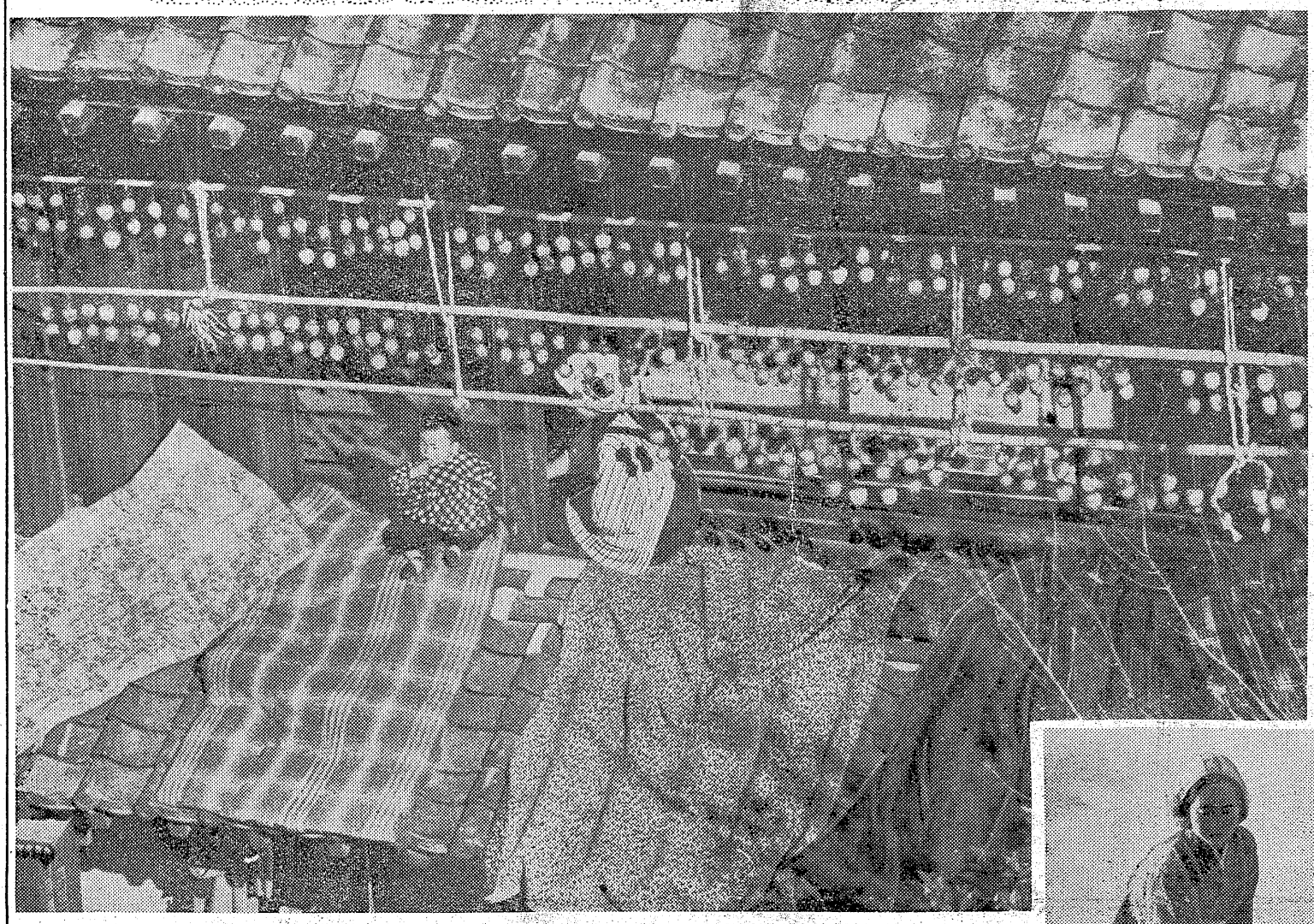

夕刊
いわき民報
発行所
平市田町63
いわき民報社
社長　野沢武蔵
電話（代表）4161番
© いわき民報社 1960

スポーツ用品
高級紳士・婦人靴
大塚
平市駅前大通り
電話2077番

日曜特集

あすは立冬

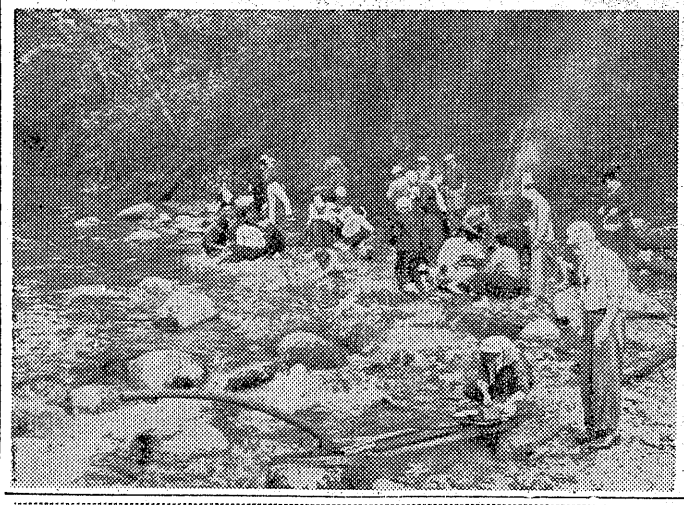

ふと見あげた空の色にも、ほおをなぶる風にも、晩秋の気がそろそろ感じられるきょうこのごろ、六年続きの豊作にわく農村地帯では、稲穂がほとんど刈りとられ、ホダ掛けされてひそやかに特有の匂いを放っている。かたわらでは二毛作のむぎまきがぼつぼつ始められている（写真下右）落葉に、色づいた柿が、肌もあらわに秋空にくっきり浮はせわせ柿は、もうもぎとられてタル抜き用に、干し柿として農家の軒下にくったくなくゆれている（写真上）もみじの名所夏井川渓谷は六分の紅葉ハイカーが、からくれないに色どられた山に吸いこまれてゆく、渓流では楽しい飯ごう炊さんのひとときにうすむらさきの煙が山合いをはい、せせらぎの音が話し声に和して流れてゆく（写真下左）日かげは肌寒いほど、あすは〝立冬〟山間ではもうそこまで冬がきた感じだ。激烈な選挙戦が続けられているとは思えぬ農村、山間部のしっとりと落ちついた晩秋のたたずまいだ

きょうの話

六年連続の豊作にようよう農村は、現在稲刈りや脱穀調整などにネコの手も借りたいほど忙しい。

▽　△

働き手はほとんど野良仕事に出かけ、あとに残されるのはか弱い老人とこどもたちだけ。こうした隙間につけ込んで横行するのが押し売りや物乞い。すご腕押し売りやいやがらせをいう乞食には今く閉口する。あとくされを恐れて安物と知りながら高く買わされ、泣き寝入りする人はまだ多いようだ。

▽　△

平署は十月二十一日から十一月十五日まで秋の防犯活動を展開しているが、悪質の押し売り二人を検挙している。一人は窃盗、暴行、傷害など前科六犯のしたたか者で、刑務所出所後ゴム紐や簞、しょうのうなどを売り歩き、居直って強引に売りつけるというあくどさだった。もう一人は東京からの流れ者だった。最近はニセ学生の押し売りが横行し出した。女どもしかいないと見るとすぐ味を見せるか同情を得ようとする。全く困ったシロモノだ。

▽　△

こうした傾向から昨年十二月押し売り防止法が制定された。違反となるのは❶物品の販売や修理を断わられても帰らないもの❷断わられた後にいやがらせをする❸乱暴を加えること等で〝金は真土には持って行けネェんだ。買え〟などというのも明らかに違反平市神谷、鎌田地区、平市田町地区は防犯に活躍。神谷などは押し売りが来れば連絡所―平署と直ぐ連絡する仕組みだし、田町は有線放送で全町内に知らせ、平署員の出動を求めるという徹底ぶりだ。

▽　△

被害者は後難を恐れて素直に答えない者が多い。これでは押し売りをノサバラせることになる。ぜひ改めたいもの

●箱根と熱海(泊)の旅へ御招待
豪華！ダブルおたのしみサービスセール

■お好み商品交換の上その場で当たる！
■好評！指定商の点数制
売り出し期間11月24日まで
●抽せん所
2丁目　福山カバン店
駅前　富士カメラ店
4丁目　ツルヤ
5丁目　金光堂
3丁目　指定商事務所
◉会員の店で現金・チケットお買上げ100円毎に1点・1000円毎に招待抽せん付おたのしみ券進呈
◉抽せんにて50名様に箱根・熱海観光へご招待
◉おたのしみ券は会員店で、なんでもお好みの商品と御交換下さい
◉ご招待日　35年12月3・4日（土・日）
平指定商連盟会
平市3丁目　TEL・3606

磐城の産文祭開く

きのう生け花 書道展

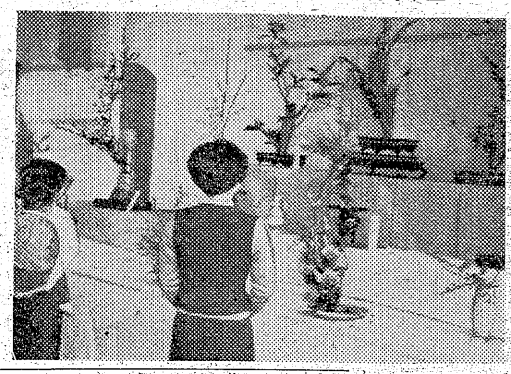

磐城市の第七回総合文化祭は五日竜生派生け花、書道展で花々しく開幕した。この総合文化祭は磐城市、磐城市教委の共催で十一月いっぱい民謡、写真、音楽、絵画、演劇など多彩な行事が繰り開げられる。とくに二十六日から二十八日までの三日間、小名浜第二小学校で産業文化祭を催して殷賑の美を飾る。主なる行事次のとおり。（カッコ内参加団体名）

▽五、六、七日、九時―四時、竜生派生け花展、書道展、小名浜公民館（磐城市書道連盟、高木美水門下）

▽六日夜六時、民謡祭、市民会館（磐城民謡研究会、小名浜第一婦人会、小名浜民謡愛好会、小名浜第二婦人会）

▽十一、十二、十三日九時―四時、県内クラブ対抗写真展、小名浜公民館（小名浜写真作家クラブ）

▽十三日夜六時、市民音楽会、小名浜一中講堂（さざなみ、宮城公雅楽八重会、杉茂会）

▽二十四日―二十七日九時―四時、絵画展、小名浜公民館（日曜画家クラブ）

▽二十六日夜七時市民小劇場、小名浜一中講堂（いわきあお実の会）

▽二十七日夜六時泉地区民謡祭泉中講堂（磐城民謡研究会、泉婦人会、瀧尻民謡研究会、玉露主婦の会）

▽二十七日夜六時、市民小劇場（名浜公民館（あお実の会）

若い人々に人気

草野生まれ、共産党一家

こうほじゃのすがお……

候補者のまえがき ②

明治四十六年六月二日平市草野絹谷字諏訪作百四番地の農家の長男に生まれた。幾年大衆運動に身を投するだけに向学心に燃えたが、百姓の跡取りに勉強は不必要だといわれしぶしぶ中学進学を断念した。しかし学びたいという心は消まらず、独学して昭和元年に草野小学校代用教員となり、さらに日大に進学し哲学を学んだ。この時からすでに大衆運動に参加、東京交通労働組合で活躍、現在の基礎を作った。農民運動に身をささげ、これを一生の仕事としているだけに華やかさこそ見られないが終始一貫して主義主張を変えず、発展のためならたとえ目下の者の意見にもとしどし耳を傾け、ともに論議のにナニと残念がっている。ではすっかり体も復調、恵まれず世を去った同志の意志を発揮するのはいまだと精力的な演説を続けている。また囲碁は相当の腕前で県連では一番。平市草野絹谷の自宅に妻縁さんとニと吉姓をしている長男哲男さん（三）と孫さんの五人暮らし。縁さんはことし通労組に献身しており、縁さ、二月正式に入党、哲男さんも犬の党びいき、長女の俊子さんニも党員のところに嫁いでおり文字通りの共産党一家で同氏の活動を側面的に援助している。五十三歳。

【共産 元公認の折笠候補】

高校生、無暴追い越しで重傷

六日午前六時四十分ごろ平市大字下大越留北地内市道上で平市大字荒田目二七二、高校二年生務台勝吾（一）はバイクを運転、前の車を追い越そうとして前から来た平市中神谷字石脇五五、佐藤良平さん（三）運転の大型トラックに衝突してはね飛ばされ、頭ガイ骨骨折三カ月の重傷を負いバイクは大破した。平署の調べではバイクの無理な追い越しとスピード違反で、トラックにおもとは全く無かった。

炭車脱線で落盤、一人死ぬ

鹿島坑

六日午前七時十五分ごろ磐城炭鉱鹿島坑で炭車が脱線したために起きた落盤で、作業中の採炭補手佐久間憲さん（三）は下敷きとなり、六日朝磐城署に届け出があった。同八時二十分に救出された時は死亡していた。

手提金庫の40万円盗まれる

磐城市の製めん店

五日午後八時ごろから六日午前五時ごろの間に磐城市花畑町一七、部新太郎氏（三）方の工場の板戸をこじ開けて賊が侵入、六畳居間においた現金約四十万円を盗まれたと、六日朝磐城署に届け出があった。

内外建設で福島に営業所開設

東京港区の内外建設KK（社長磯哲太郎氏）では今般、平市鎌町六九に福島営業所（所長館田一麿氏）を開設、五日同事務所に関係者を招き開所式を行なった。

清い一票で清らかな政治

選挙標語

六校の合同音楽祭

磐城市小中生が800人

磐城市小中校長会主催、磐城市教委後援の市内小中学校児童生徒の音楽祭は五日午前九時から小名浜一中講堂に約一千人が入場、盛大に催された。小学校八校、中学校六校が参加（参加者八百八十一人）して合唱、吹奏楽、合奏などを披露、かっさいを受けた。この音楽祭は音楽科目の向上をはかるとともに、学校間の親睦をかねて毎年一回開催されているもの。

市況

（五日午後一時正午）

魚類

（単位＝円）

六日の小名浜はサンマが少ない。底引漁は順調。

【小名浜港】サンマ船一隻 底引船十六隻

▽サンマ 七千五百㌔ 五五▽アンコオ 四千九百㌔ 三九―二〇▽ムシカレイ 四千百㌔ 一五〇―四二▽水タイ 一千九百㌔ 八八―一五三▽小ヤリイカ 千二百二十㌔ 七〇―一七▽マダコ 九百三十㌔ 一六〇―六五▽ヤナギ 七百六十㌔ 三二五―一一〇▽アブラギス 六百㌔ 二五―一五▽ニクモチ 四百二十㌔ 九〇―五〇▽イカ 四百㌔ 二〇―一〇〇▽ナメタ 四百㌔ 一二五―七五▽ソノドグロ 三百四十㌔ 一二〇―八五▽コウイカ 三百三十五㌔ 九五―三〇▽ドンコ 二百五十㌔ 四二―九▽ギス 二百十㌔ 八五―五〇▽アナゴ 百七十㌔ 一二五―一〇〇▽カニ 百五十㌔ 一〇〇▽マトウダイ 百二十㌔ 八〇―六〇▽アナゴ 二十四㌔ 一〇〇▽イシモチ 三十五㌔ 八五

【江名港】水揚げなし

【中之作港】水揚げなし

【サンマ鮮魚出荷】なし

野菜（単位＝円）

▽ホウレン草 一〇―四（束）▽白菜 七―二（㌔）▽タマナ 二〇―一三（〃）三五―二七（〃）五一（〃）▽ネギ 二七―一〇（〃）▽大根 三五―一〇（〃）▽ゴボウ 二七―一〇（〃）▽ニンジン 三五―一〇（〃）▽タマネギ 三五―二〇（〃）六一三（束）▽ニラ 一三一八（㌔）▽バレイショ 一〇―四（〃）▽サツマイモ 二七―一七（〃）▽サトイモ 六〇―三五（〃）▽ヤマトイモ 四五―二七（〃）▽キリイモ 七一（束）▽カブ 二一八・五（コ）▽玉子

果物

▽リンゴ 四〇―二〇（㌔）▽ミカン 六〇―四〇（〃）▽ナシ 三〇―一五（〃）▽カキ 四〇―一五（〃）▽生ガキ 八一四（〃）▽イチジク 三五―二〇（〃）（丸平青果市場調べ）

民報映画案内

※【平市】8日まで

★世界館（五・〇三）気まぐれ鴉（六・五一）偽大学生（八・三五）顔

★東映（五・四六）不良少女（六・五八）伊豆の佐太郎（八・二五）天竜母恋い笠

★平館（五・四〇）腰抜け伊達騒動（七・一〇）天竜鴉（八・三五）天下御免

★東宝民劇（六・一五）がんばれ／盤嶽（八・〇二）悪い女ほどよく眠る（15日まで）ガックン超特急（七・二九）激闘の地平線

★三夜東映（六・二六）お嬢吉三（七・四一）ふり袖月夜（九・〇九）地獄の花道

★平日活（七・〇〇）明日への鉄道（七・四〇）知り過ぎた奴は殺す（八・四〇）大草原の渡り鳥

★ひかり座（五・一五）甘い生活（八・二五）逢う時はいつも他人（7日まで）

★歌楽館（六・三〇）悪魔の弟子（八・一〇）砂漠の女王（7日まで）

※【内郷市】7日まで

★綴映劇 白い牙 小雨の夜に散った恋 一匹狼

★第二イワキ 風来物語 嫌い嫌い嫌い ろし大名 まぼ

★常磐 花の吉原百人斬り 伊豆の佐太郎 白い粉の恐怖

★常磐日活 大草原の渡り鳥 野郎地獄へ行け 借りは返すぜ

※【磐城市小名浜】8日まで

★国際 顔役と爆弾娘 男はだまされる

★磐城座 英雄候補生 すべてが狂っている 渡り鳥いつまた帰る

★金星座 最後の切札 白い肌と黄色い豚 憎るべき十六歳

★銀星座 殴り込み大平原 ピキニの裸女 キーホールセクシー（7日まで

★東映 最後の日本兵 遥かなる母の顔 あばれ飛車（7日まで）

★常磐 花の吉原百人斬り 伊豆の佐太郎 白い粉の恐怖

★常磐日活 大草原の渡り鳥 野郎地獄へ行け 借りは返すぜ

※【磐城市小名浜】8日まで

★国際 顔役と爆弾娘 男はだまされる

★磐城座 英雄候補生 すべてが狂っている 渡り鳥いつまた帰る

★金星座 最後の切札 白い肌と黄色い豚 憎るべき十六歳

★銀星座 殴り込み大平原 ピキニの裸女 キーホールセクシー（7日まで

★東映 最後の日本兵 遥かなる母の顔 あばれ飛車（7日まで）

★第二東映 海底の挑戦者 笛吹若武者 母しぐれ

※【勿来市植田】8日まで

★菊多館 夜六時 弾丸大将 俺は昨日の俺じゃない 風流深川唄

★うえた館 夜六時 ふんどし医者 暴れん坊三羽烏 夜は嘘つき

★中央館 夜六時 疾風小僧 小雨の夜に散った恋 拳銃と接走

★植田ロマンス 夜六時 騎兵隊 地獄で握手しろ

※【四倉】

★四倉国際 怪傑黒頭巾 深夜の死角 地獄の渡り者

★東宝・海盛座 通り魔 幽霊繁盛記 彌太郎笠

平のセンスはどうして〈藤越〉

都内デパートの洗練された子供服を平にもってきて果して受けるかどうか、と問屋は不安がりましたが今は衣料品売場最大の人気商品

七五三用お祝服 千六百円
紬手男児上着（五才） 二七〇〇円
ツイード（五才） 〃
女児ワンピース（三才） 千二百円
女児スカート（五才） 八五〇円
女児上着（七才） 二千円
女児ワンピース（五六才） 二三〇〇円
幼児服（一、二才） 千六百円
ジャンパースカート（四才） 千百円
夜警員男子 一名
募集 鮮魚部店員 男女若干名

藤越 平市

皆様の喫茶パート トミ

平市才槌小路 電話五四七九

急告！

農産物の先物商品取り引きについての御注意

皆様の御理解と御協力により、そして商品市場は繁栄いたして居りますが、最近悪質なモグリ業者がありますので お取り引きのときは農林省からの営業許可のしるしである金看板（営業標識）が店頭にあるかどうかをご注意願い、この金看板がないものは危険ですから即刻お取り引きをご解消願います。

福島県の許可を受けた商品仲買人の事務所は左記の通りです

平市四丁目三番地
カネツ貿易株式会社平出張所

福島市栄町一番地
カネツ商事株式会社福島出張所

郡山市大町五八番地
丸静商事株式会社郡山出張所

会津若松市七日町二二番地
日栄米穀株式会社会津若松出張所

会津若松市栄町一の一〇二
東京共栄商事株式会社会津若松出張所

東北穀取会福島県支部

草野質店

▽自転車、単車も歓迎しております▽平市鍛冶町（加地和組隣）▽電二〇八番

高級服地と紳士服 金福

純毛服専門店
平市四丁目 電四〇四一

NAK オ一

6日　1040KC

6・00 党首遊説の論点 大竹卓雄／藤原弘達 中屋健一
30 こども列車「栗ときりぎりすの手合せ唄」◇わらべ唄
7・20 花の星座 ザ・エコーズ 小笠原玲子 佐藤軍 松島詩子 ペギー葉山 朝丘雪路
9・00 寄席❶漫談 牧野周一❷落語「へっつい盗人」百生❸漫才 宮田羊容 由起江❹落語「三方一両損」可楽
9・08 ニュース解説 新井達夫
20 仲よし演芸会 クスト 鹿島秀月

NAK オ二

1540KC

6・00 ❶ピアノ奏鳴曲（モーツァルト）❷ソナチネ（バルトーク）
30 ピクターヤングをしのんで
7・00 座談会「ソ連映画二題」❶人間の運命❷憎いの休暇
30 農村の歩み「農民票の行方」
8・00 科学談話室「世論調査の数字」和達清夫 西平重喜
30 青年学級の友へ「農村文化をめぐって」宮本常一
9・00 音楽コンクール本選会 作曲部門（管弦楽曲）

RFC ラジオ福島

800KC

6・00 ガネカロンコロムビアアラリー「他国の雨」「三本のバナナ」他
35 今週のヒットメロディー クボタ歌謡パレード
7・20 柳屋演芸会 ＝新旧落語大会＝「お笑い大放送」林家三平「愛宕山」桂文楽
8・00 協和歌のリクエスト
35 東西お笑い他流試合 市村俊幸 森光子 司会村上正行
9・00 国華民謡アルバム
30 政見放送 今泉兼寛
35 お笑い演芸会 落語「英語会話」柳亭小痴楽

NHK・TV オ四チャンネル

6・00 ポンポン大将 菜川作太郎作 桂小金治 加藤博司
25 危険信号「家族大会」
7・15 魔法の小箱 引田天功
20 花の星座 ザ・エコーズ 松島詩子 朝丘雪路 牧村旬子他
8・00 バラマ劇場 越路吹雪 丸山明宏 寺島正郎 寺島治子 浅野進治「徳川夢声 探偵 杉葉子 特別探偵 江戸板東二 美濃部亮吉「知っている家」探偵 長谷川町子原作「私だけが知っている森の中の家」
40 民主主義15年の歩み
9・20

競争率は二倍に

きのう立候補届け出締め切る

総選挙

総選挙の立候補届け出は五日午後五時で締め切られた。第三区は公示の三十日に六人がそろって届出、そのまま六人となった。定員三人に対し競争率は前回の二・八倍強に対して二倍と、戦後最低となった。選挙戦は百日選挙といわれただけに公示日からすでに終盤戦の様相を呈していたが、立候補届け出締め切りによって、いよいよ終盤たけなわとなり、すでに立ち会い演説会も開始されているが石城地方は十二日川前小学校での演説を皮切りに白戦は一段とはげしさを加えることになろう。

武藤武雄　44　民社　前
全炭鉱労組顧問（総評議長、炭労委員長）農業学校、茨城県出身。

木村守江　60　自民　前
通産政務次官、党県連会長（参議院議員）慶大卒、四倉町出身。

折笠藤雄　53　共産　新
党県地区委員長、日農県役員（党県委員）月大中退、平市出身。

松井政吉　54　社会　元
党組織部長、党県連会長（日本鉱労政調会労働部長（労働省局長、天組合長）新潟県出身。

斎藤邦吉　51　自民　前
労働次官）東大卒、相馬市出身。

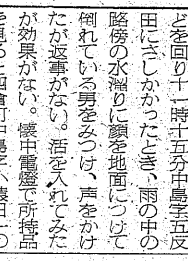

芳賀武　55　無　新
芳賀数教組、地球保存連合会会長（農協理事）常磐市出身。

「議席は最高」と大見得

木村候補応援の伴睦老

地元自民党から立候補した木村守江氏応援のため、前自民党副総裁現最高顧問大野伴睦氏が五日午後一時三十五分平駅着上り特急〝はづかり〟で来平、早速在平記者団と会見「わが党の議席は従来内閣時代の三百三人を上回って三百五―三百十人を獲得、日本のレコードを作れるものと確信している」と強気を見せ、直ちに平駅前で無山となった聴衆を前に街頭演説を行なった。

まず記者会見で、自民党の議席は日本のレコードを破るであろうと述べたのち「社会党は議案を提出したり引っこめてみたりしているのだから男らしくない浅沼さんの死に対しては心から哀悼の念を捧げる。しかしその死を選挙に利用することは間違いだ」とわずか四、五分で会見を打ち切り平駅前の街頭演説に姿を見せた。黒の背広姿に選挙腕章をつけ、演台に立った大野氏はポケットに片手を入れながら「私は高血圧のため最近は街頭演説には出ておりません。こうして立っているのも楽ではないくらいです」と前おき、木村候補の応援者数人に体をしっかりつかまらせるなど演出満点、さらに一段と声を高くして社会党は浅沼氏の死を利用していると批難。こんでも自民党の議席はレコードを破るであろうと強気をみせた。

また「通産政務次官の木村候補は腕章をつけ、演台に立った大野建設委員会でもその手腕がかわれている。建設に関してはベテランだ。また政務次官を二回もやる代議士は党でも中々無い、こうした優秀な人材を利用しなくては地方でも損である。代議士は公僕であり、皆さんの小使いでもある。私はこうして日本全国の応援演説に歩き回り、私の選挙区に帰る暇がない。それでも代議士生活二十六年間のうちに地元のために力こぶを働いたから、こうして歩き回っても差し支えない。新聞で発表されるのを見て下さい。きっと最高点で当選しますよ。どうか木村候補が当選されるようよろしく」と熱弁をふるった。同日は五市で街頭演説を行ない、夕刻それぞれ帰京した。

【熱弁をふるう大野伴睦氏】

さんま中島安男

3089

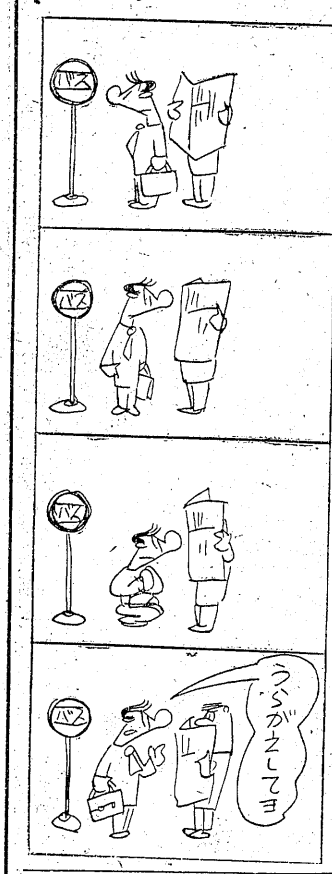

通行人、死の寸前救わる

夜、暴風雨被害調査の巡査に

倉住敏雄巡査

問題の物体と佐藤さん

四倉町巡査は人事不省の純一さんを背負いドシャ降りの中を百㍍ほどある自宅にかつぎ込んだ。夜十二時近かったが手当が早く意識を取り戻した。

純一さんは東京で働いていたが心臓病のため妻子と一緒に自宅に戻り静養中だった。当日は平市に行き最終バスで帰宅の途中夜八時ごろ胸が苦しくなったので助けを求めたが雨の音と人家が離れているのでそのまま人事不省となったもの。翌朝現場を見ると三㍍ほど水が溜っており警本部長から表彰された。両署は事故防止に好成績だったので、県本部長賞　内郷、常磐両署　内郷、常磐両署は夏の交通に県本部長賞から表彰された。両署は事故防止に好成績だったので、県警本部長から表彰された七月一日から八月三十一日までの二カ月間の事故防止運動が行きとどき事故が減ったほか、交通法規を一般市民に完全に認識させたというもの。

倉住巡査は昭和十八年四月巡査を拝命、須賀川、保原署を経て平署勤務となった人。性温厚で人に好かれ大野駐在所が受持区域が広いと同情され日鉄や地元がバイクを寄付したほどの徳人である。

佐藤さんの話＝発見したときは悪臭もなく生きていたように思う高木教育長の話＝現物を見たがなんであるか全然見当がつかない発見場所近くに貝塚があること

生きていた重さ一キロ以上 前世紀の大貝？

貝塚付近の畑で発見

磐城　磐城市下川字田宿一八七（高木長年教育長）を訪れ、前農業佐藤竹雄さん（当）は世紀時代？からの生物、一見貝のような得体の知れないものの鑑定を依頼した。直径二十㌢、厚さ一㌢の円形したこげ茶色の二枚貝？のあいだに、厚さ約三㌢の臓器ようなものがある。目方、一、二五㌔。

さる十月三十日佐藤さんが同市大畑字畑中地内の畑で麦まき作業中、深さ約三㍍の場所で発見四日、県水試（磐城市）などで調べたが全然得体がつかめなかった。市教委でも図鑑、資料などを調査したがわからないため近く福島大学に送付して鑑定方を依頼する。

なお貝塚別式は十一月七日午後一時より磐城市小名浜寺廻り心光寺において営まれます

朝日丸が沈没

【昨報】四日午後八時半ごろ平市塩屋崎東北東千四百十㌔の海上で再び漫水甚しくSOSを打電した四倉港所属第八朝日丸（六九㌧）は、救助に急行した僚船の第七康正丸（九九㌧）に小野寺船長ら十人の乗組員は全員乗り移って救われたが、下部を海に突っ込み船首を出していた朝日丸は、その後の排水作業も効なく五日午前三時十五分ごろ転覆、同六時四十分ついに沈没した。

第八朝日丸の沈没は、船底からの漫水で第一回のSOSを発した十月二十七日から乗組員、僚船、巡視船艇による排水作業も甲斐なく十日目の最後だったなどから前世紀時代に残された動物ではないかとも考えられる

天気予報

お食事処　玉半提供

（小名浜測候所発表）

【今晩】西よりの風、晴れで明け方は冷え込む。
【あす】南よりの風、晴れで午後は次第に曇り。
【波】今晩は風波があり、あすは多少風波のある程度。

小名浜店新装記念
大謝恩全商品一割引セール
11月6日（日）―13日（日）まで
三店揃って三つの奉仕
★全商品正札の一割引（特定品を除く）
★箱根、熱海（一泊）御招待（1000円毎に抽せんの上）
抽せん箱は平店店頭に
★お楽しみ券進呈
点数によりお好みの商品と引き換えられる（100円毎に一枚）
小名浜店・平本店
三幸レコード部売店
金光堂

喫茶バー　花束　平・酒喜庵裏

貴女の……
ヘアスタイルをつくる！
新しい感覚の花嫁着付け
水野美容院
平市駅前　電二六七八

広告マッチ　宣伝カレンダー　タオル　手拭い　千筆
サトー広告社
平市三十町（三十米商工会館先）
電話　三七九〇番

うまい
松本楼
平市南町　電（代）六六四四

精神科・神経科・内科
医療法人　長橋病院
院長　鈴木将夫
入院随時
内郷市御厩町前田（小島原駐所下車）電三五三六

添田自動車修理工場
平・北白土　電三四九三

桃山
桃山調の高貴な色調と雅味はお菓子の雄ともいわれ通人の絶賛するところ　お茶受けには最高とされ　ご愛顧を賜っております
（一個　5円
折　100円から）
平餅本舗
松月堂
平市銀座　TEL.2206

おでん　番茶
（店員募集中）
平市新田町　電2332

訃報

本校教諭**小原道雄**氏十一月五日急逝されました　茲に生前の御厚誼を深謝し謹んで御通知申しあげます
追って告別式は十一月七日午後一時より磐城市小名浜寺廻り心光寺において営まれます
昭和三十五年十一月六日
福島県立小名浜高等学校同窓会

小原道雄氏十一月五日急逝されました　茲に生前の御厚誼を深謝し謹んで御通知申しあげます
追って告別式は十一月七日午後一時より磐城市小名浜寺廻り心光寺において営まれます
昭和三十五年十一月六日
磐城市字吹松
県立小名浜高等学校

小原道雄氏十一月五日急逝されました　茲に生前の御厚誼を深謝し謹んで御通知申しあげます
なお告別式は十一月七日午後一時より磐城市心光寺において執り行なわれます
昭和三十五年十一月六日
福島県教員組合
〃石城支部
県立高教組石平支部

小原道雄氏は十一月五日組合業務を終え、帰宅の際不慮の災難に遭い急逝されました　茲に氏の生前の功績をたたえ、謹んで哀悼の意を表します
昭和三十五年十一月六日
福島県立平工業高等学校

荒野を疾駆する幌馬車隊

幌馬車は行く

移動養蜂隊の山善老人は肩を負傷して倒れている雄介（赤木）を助けてきたが、警察へは届けなかった。雄介は列車強盗の一味だが、十美（笹森）に親切にされ、一味を追い払った。町にいるボスの鬼島の仕事を断った雄介を追って一味は養蜂隊に乱入した。鬼島は山に登るよう命令したが、頭上をセスナ機が旋回した。セスナ機からの報告をうけた警官隊は山を包囲した。鬼島は老人をたてに反抗したが、情婦のあけみが凶弾の前に立ちふさがったすきに雄介が飛び込み、格斗の末、鬼島は断崖から落ちて死んだ。高原を去って行く幌馬車隊を雄介はいつまでも見送っていた。日活映画。野口博志監督作品。色彩。

よせよ恋なんて

日活映画。吉村廉監督作品。小高雄二、香月美奈子主演。

迫り来る危機

日活映画。井田探監督作品。水島道太郎、白木マリ主演（9―15日平日活）

生きていた吸血鬼

カリストラタス博士は吸血鬼として処刑されたが、唖で片目のせむし男ガールがその死体を生きかえらせた。それから六年後、手術に失敗したジョン博士は裁判にかけられ次長オワロンの陰謀で終身刑を宣告された。彼の許嫁者マドレインは無実を信じ真相を追求したジョンは同房のカートから脱獄をもちかけられ、カートは犬にかまれ、ジョンは看守長ウェッラーによろやくのことで逃れたが、兄妹は焼け死にのろわれた家はほろびた。米・アメリカン・インターナショナル・ピクチュア映画。タスは血をとりかけるためマドレインとカートの血を選ぶが、彼女に好意を持つカールは反対してカリストラタスのピストルに昏倒した。ジョンの叫びにカートは意識を回復し、カリストラタスに短刀をつきつけ二人を橋から外へ出した。その時瀕死のカールが猛犬を放ちレバーを引いたので吸血鬼に犬がとびかかって行った。英・エロス・フィルム映画。ドナルド・ウィフィット、ヴィンセント・ボール主演。色彩。

第一空挺兵団

英・アーサー・ランク映画。セミ・ドキュメンタリー映画。（8―14日ひかり座）

アッシャー家の惨劇

フィリップは婚約者マデリンの家を訪ねた。彼女の兄ロデリックは不気味な男で、マデリンもやせ色青ざめ人が違ったようだった。邸の地下室には奇怪なことにロデリックとマデリンの名を刻んだ柩がある。フィリップは彼女を邸から連れ出そうとすると彼女は急に死んだ。執事のもらした一言から彼女は仮死状態になる持病だと知り、地下の秘密室へ行ってみると柩はから。彼女は気が狂っており隠し道を通って広間にさまよい出ていた。彼女は兄の首をしめた。さわぎで燭台が倒れ、火はアッシャー家をつつんだ。フィリップは

鎮花祭

テレビのディレクター吉田は公仁子（若尾）をタレントとして売り出そうと懸命だった。彼女は彼の部屋で指導をうけ、二人が結ばれたのも間もなくだった。陽子（山内）は父の勧める縁談をきらって家出して公仁子の家にいた。公仁子の兄正方（根上）が帰郷して陽子と結婚するが、式場で陽子は弟の紹介で青年重役細川一重を知った。彼は陽子を秘かに愛していた。正方は性格が凶暴になって陽子を虐待し、絹子を知った。彼女は吉田の妻だった。陽子は公仁子のすすめで別居すると一重が訪ねてきた。正方は妹の復讐に絹子を犯した。だが公仁子は兄の行為に怒り陽子は正方に離婚を同意させ一重の店で働く。大映東京映画。瑞穂春海監督作品。色彩。

おとうと

大映東京映画。市川崑監督作品。岸恵子、川口浩主演。色彩（9―15日世界館）

炎の城

正人（大川）が明国留学から帰る

男の世界だ

猛（吉田）は釜石部の主将で柳瀬渕湾会社の社長令嬢玲子（大空）と幼仲だったが、猛の兄が柳瀬の争議で暴力団に射殺されてからきまずくなり、猛は新聞記者菅原に真相の調査をたのむとデンピラやくざの仕業で解決したという。猛は長崎へ行き玲子の後を追った。北島組が暴力をおさえていて、猛はやくざの執らに喧嘩を売られるが殺し屋高宮に救われた。菅原の努力で証拠写真を手に入れ、犯行は渕湾会社の暴力団とわかる。猛に嫌疑を捕え犯人を名指しさせ、陰謀を知った沖仲仕は立ち上がった。野崎事務らは玲子を人質にしたが猛は単身死闘を展開、沖仲仕らの協力で玲子を無事救い出し、町には平和がよみがえる。新東宝映画。土屋通芳監督作品。

竜虎の栄冠

新東宝映画。内川清一郎監督作品。宇津井健、中山昭二主演。（9―15日平新東宝）

暴れん坊兄弟

東映京都映画。沢島忠監督作品。

続姉さん女房駄々っこ亭主

四つ年上の姉さん女房かおる（淡路）と広吉（ミッキー）の夫婦は三十違いで結婚した友人の貴太郎と和枝の結婚をみてお互いの愛を確め合った。それもかおるのゴミ箱デザインが入賞したと新聞記者がおしかけて折角のムードをこわされる。広吉は共栄家具にスカウトされるが、実はかおるを引き抜くおとりと知って大憤激、家を飛び出す。一方和枝も家出してきて、広吉と秘密協定を結ぶ。和枝の許へ貴太郎重体の知らせがあり行ってみると死んでいた。和枝は泣いて詫びるが芝居で二人は和解。また広吉の許へは双葉商会の社長がきておると離婚させ、子供は引き取るというので広吉はびっくり連れ出そうとすると彼女は急に死んだ。

悪い奴ほどよく眠る

東宝・黒沢プロ映画。黒沢明監督作品。三船敏郎、香川京子主演。☆（9―15日東宝民劇）

秘密

東映東京映画。多城巳代治監督作品。江原真二郎、佐久間良子主演

直八子供旅

東映京都映画。佐々木康監督作品。片岡千恵蔵、木暮実千代主演。（9―15日三夜東映）

恠

第二東映東京映画。日高繁明監督作品。梅宮辰夫、三田佳子主演。（9―15日平東映）

伝七捕物帖銀蛇呪文

松竹京都映画。福田晴一監督作品。高田浩吉、瑳峨三智子主演。色彩

抱かれた花嫁

松竹大船映画。番匠義彰監督作品。有馬稲子、高橋貞二主演。色彩。

よさこい時雨

松竹京都映画。酒井欣也監督作品。田村高広、瑳峨三智子主演。（9―12日平館）

決闘街

松竹大船映画。堀内真直監督作品。大木実、高千穂ひづる主演。色彩

伝七捕物帖髑髏狂女

松竹京都映画。福田晴一監督作品。高田浩吉、瑳峨三智子主演。色彩

デンスケの小学一年生

松竹大船映画。尾崎雨監督作品。大宮敬光、熱海さち子主演。（13―15日平館）

続姉さん女房駄々っこ亭主

磐城で選挙人簿を調製

磐城市選挙管理委員会では十一月二十日投票の行なわれる衆議院議員総選挙の補充選挙人名簿を次の通り調製する。該当者は昨年九月十五日現在において調製した基本選挙人名簿ならびにさる七月五日現在で調製した補充選挙人名簿（市長選挙のとき）に登録されていない者で、選挙権をもち十月三十一日において引きつづき三カ月以上市内に住所を有しているものすなわち年令では昭和十五年十一月一日以前に生まれた者、住所ではさる八月一日以前から市内に住所を移し引きつづいて居住しているもの。登録申請期間は十一月一日から七日まで。縦覧および異議申立期間十一月十三日から十六日まで。異議申立期限十一月十七日締定期日十一月十八日。なお申請用紙は市役所内の選挙管理委員会および江名泉支所、玉川、鹿島渡辺各出張所に備えつけてある。

ジフテリア接種　平市のジフテリア接種は十五日から十二月二十二日まで行なう。生後三カ月以上の未接種者、来年小学校入学児、第一期接種後十カ月から一年半の期間を経た子供。料金十円。

七五三のお祝菓子
阿平あさり
御菓子司
平市四丁目　電五七五五

うまい酒　白馬の雪

平市　辰ノ口
白馬の雪酒造株式会社

寿ぐ佳き日
新生活の
婚礼調度品

安心してお買物できる
家具のデパート
丸ほん
平市三丁目　TEL・5131―3