(1) 日刊　昭和21年6月1日　第三種郵便物認可　昭和24年2月24日　運輸省特認第233号　いわき民報　(夕刊)　昭和35年11月13日　(日曜日)　第4518号

きれいな選挙・明るい政治

三区立候補者一覧届出順

無所属 芳賀 武 55

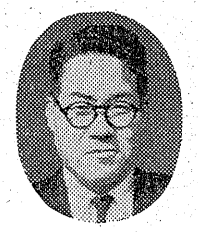
共産党公認 折笠藤雄 53

自民党公認 斎藤邦吉 51

自民党公認 木村守江 60

社会党公認 松井政吉 54

民社党公認 武藤武雄 44

日曜特集

投票日は20日 必ず投票しましょう

○…衆議院議員総選挙の投票日をあと七日後にひかえ、第三区（定員三人）の候補者六人は最後の追い込みに入った。昨夜三党首のテレビ討論会が始めての試みとして行なわれ国民の視聴を集めたが、地元石城郡では十二日の川前を皮切りに立会演説会が開かれ、政見を発表する。選挙熱は急速に高まって来た。

○…三区の推定有権者数は十九万人だが、良き選良を選ぶも選ばぬも各個人の一票にかかっているわけだ。自分の意志を国会に反映する「清き一票」の行使がより大切で、棄権は絶対にさけなければならない。

○…選管事務所では、警察、検察、各関係当局とともに公明選挙の大旗のもとに、一票の正しい行使を呼びかけているが大詰めに来て激烈さが加わると、法規を無視した行為が目立ち、違反行為が続出するので、候補者以上の神経と労力を費やし警戒している。有権者も自分の一票を正しく反映するためにも、ちょっとした違反行為にもまきこまれず、違反をはねつける強い勇気と決断が望まれている。

郡内の立会演説会日程

▽十三日　四倉小（一時）豊間小（七時）▽十四日　沢渡小（一時）湯本公民館（七時）▽十五日　好間一小（一時）内郷市公会堂（七時）▽十六日　上遠野小（一時）磐城市民会館（七時）▽十七日　田人中（一時）植田小（七時）▽十八日　平市公会堂（七時）

【写真】しあわせな生活を求めて一街頭演説に聞き入る有権者たち。

きょうの話

青少年問題が社会問題として大きく取り上げられて来たのは戦後の特徴。軍国主義に閉じ込められたものが、終戦と同時に自由主義、民主々義に明け、自由をはき違えて、かえって混乱した。

▽　△

あれから十五年。世の中も落ち付いたが、将来の日を背負って立たなければならない青少年の中には、無軌道なことを平気で行なう者が多くなった。浅沼社会党委員長を刺殺した山口二矢は十七歳の少年だった。また成績の良かった級友殺しも仙台と千葉に発生している。〝気にくわないから〟という単純な理由だけで人命を奪ってしまう恐ろしい行動については、教育者はもちろん、社会や家庭でも真剣に考えなければならない。

▽　△

県では今月一ぱいを〝少年に刃物を持たせない運動〟を展開している。県下で刃物を持っている青少年を補導したのは、今年度は十月までに百二十八人に上っている。特に石城地区はその四分の一を占めるという特殊地域だ。平署の話だと平駅からの通学生は一割程度は刃物を持ち歩いているという。それがちょっとした動機で殺人や傷害事件を起こしかねないのだから、まさに物騒そのもの。

▽　△

それには社会と家庭の深い理解が第一であろう。山口二矢の家庭も放任主義だった。家族の一員としてこどもを見つめる親の愛情こそ善導への大原動力ではないか。映画も確かに悪影響を与えている。それに本物そっくりのオモチャのピストルなどは自然とこどもに暴力を教えるも同然。この刃物をもたせない運動の徹底をのぞむや切なりである

行楽のシーズンに……

衛生的な工場設備の一部

お供は郷土の銘酒

白馬の雪

おいしくてうまい……

平・辰ノ口

白馬の雪酒造株式会社

夕刊 いわき民報

発行所 平市田町63 いわき民報社 社長 野沢武蔵 電話（代表）4161番

© いわき民報社 1960

木材の百貨店 新建築材 一段建築材 ベニヤ板類 新木製品 株式会社 丸一材木店 工場 平市五丁目電（代）五八一八一九 販売部 平市五丁目電四六六二 自宅 平市五丁目電二九〇

毎時、海水一千トン導入

新日本化学 新製塩のパイプ敷設

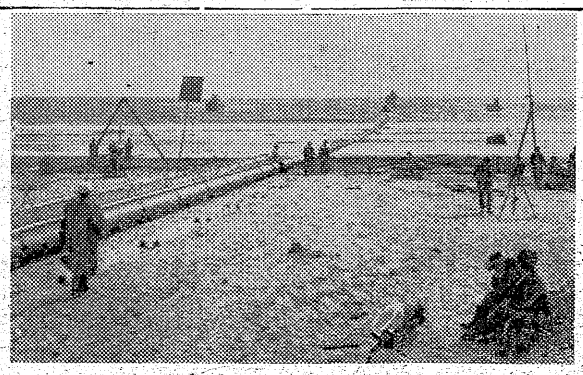

磐城市字浦二、新日本化学工業株式会社小名浜工場では革命的な製塩法「イオン交換樹脂膜製塩法」の企業化に近く着手するが、その初期事業として十一日大掛りな海水導入鉄管の敷設工事を行なった。同工場では約七億円を投じ現在三本の加圧式機械製塩法をイオン交換樹脂膜製塩法に切り替え塩の量産をはかることになったが、一時間一千トンの海水を必要とするところから導入管の増強新設に踏み切ったもの。この日は、とくに干潮時をみはからって午前八時から陸上にブルドーザー、ウンチ各二台カクラサン八台と作業員約二百人海上に巡視船〝さがみ〟（二七〇トン）はじめ漁船四隻が出動、指揮本部のスピーカーの指図で慎重に作業が進められた。

請負業者、久栄商会（東京）の話では海岸における海陸共同の大掛りな配管工事としては画期的な作業で、夕刻までに直径五十㌢、長さ百六十㍍の鉄管三本を海底に敷設、全作業を終えた引きつづいてイオン交換樹脂膜製塩工場の建設がはじまることになっている。

長男だから仕方なく

中卒就職 地元希望は一二四人

中卒の就職あっせんがいよいよ十一月一日から開始されるが、求人ブームだけにとくに良質の職場を厳選してあっせんしようと平職業安定所では十月四日から十一月八日まで管内三十二の中学校に出張し飯野学本主任らが中心となって出張職業相談を実施して来た。職業適正検査をもとにし、生徒の希望や父兄の意見などを聞いて千四十五人の就職希望者の職種を決めた。

男子は機械工、鍛冶工が圧倒的に多く、女子も弱電関係が多かったが、トランジスター関係の仕事が無くなったため求人が少なく、これの配転に一苦労した。また地元就職を強力に指導したが地元希望者は二割五分の二百四十七人（二月一日から開始されるが、求人男百二十四人、女百十三人）で、このうち男子は長男で親が身元に置きたいという〝仕方なし〟の地元就職で、あとは全部女子だった全体の七割五分の者が管外就職を希望しているわけだが、男子では東京が圧倒的に多く、次いで茨城（日立）の順となっている。女子は宮城県（紡績）を筆頭に東京、埼玉の順となっている。

職種は男子は機械工が三百二十一人と圧倒的に多く、全体の六十㌫だった。次いで電気器具組立工の二十九人、製パン工の十八人の順となっている。女子は紡績工の九十三人を筆頭に電気器具組立工七十七人、織布工六十五人、店員五十七人の順となっており、好景気の電気、紡績関係に集中している。

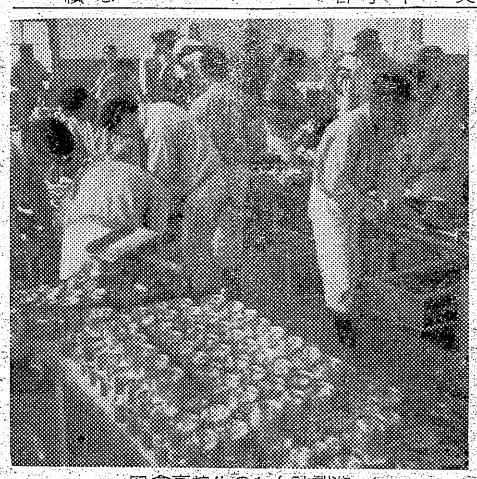

四倉高校生のがん詰製造

四高でカン詰製造

生徒がサンマをひらき

四倉高等学校水産製造科二年生四十人は同町吉田新平さんのやよい丸などたくさんの地元船が入港し大掛りな配管工事としては画期的な作業で、夕刻までに直径五十㌢、長さ百六十㍍の鉄管三本を海底に敷設、全作業を終えた引きつづいてイオン交換樹脂膜製塩工場の建設がはじまることになっている。

請負業者、久栄商会（東京）の話では海岸における海陸共同の大掛りな配管工事としては画期的な作業で、夕刻までに直径五十㌢、長さ百六十㍍の鉄管三本を海底に敷設、全作業を終えた引きつづいてイオン交換樹脂膜製塩工場の建設がはじまることになっている。

四倉高等学校水産製造科二年生四十人は同町吉田新平さんのやよい丸などたくさんの地元船が入港し大掛りな海水導入鉄管の敷設工事を行なった。同工場では約七億円を投じ現在三本の加圧式機械製塩法をイオン交換樹脂膜製塩法に切り替え塩の量産をはかることになったが、一時間一千トンの海水を必要とするところから導入管の増強新設に踏み切ったもの。この日は、とくに干潮時をみはからって午前八時から陸上にブルドーザー、ウンチ各二台カクラサン八台と作業員約二百人海上に巡視船〝さがみ〟（二七〇トン）はじめ漁船四隻が出動、指揮本部のスピーカーの指図で慎重に作業が進められた。

請負業者、久栄商会（東京）の話では海岸における海陸共同の大掛りな配管工事としては画期的な作業で、夕刻までに直径五十㌢、長さ百六十㍍の鉄管三本を海底に敷設、全作業を終えた引きつづいてイオン交換樹脂膜製塩工場の建設がはじまることになっている。

民報映画案内

※【平市】15日まで

☆世界館（六・五一）おとうと（八・四六）鎖花祭

★平東映（六・四〇）殴り込み艦隊（八・二三）炎の城

★平館（五・四八）デンスケの小学一年生（六・四六）どくろ狂女（八・三〇）決闘街

☆東宝劇（六・二〇）駄々っ子亭主（七・五五）悪い奴ほどよく眠る（13日まで）

★平新東宝（七・二九）竜虎の栄冠（八・四四）男の世界だ

★三夜東映（六・三〇）真八子供旅（八・〇〇）秘密（九・一九）暴れん坊兄弟

★平日活（七・〇〇）追り来る危機（八・〇四）よせよ恋なんて（八・五〇）

※【磐城市小名浜】15日まで

★国際 めがつい奴 顔 姉さん女房

★磐城座 大草原の渡り鳥 知りすぎた奴は殺す 静かな脱獄者

★金星座 俺たちに太陽はない 花のジプシー

★銀星座 刑事 避暑地の出来事（14日まで）

★東映 会津磐梯山 嫁ざかし千両勝負 地獄の風雷

★第二東映 四十一時間の恐怖 ふり袖月夜 織田信長

※【勿来市植田】15日まで

★菊多館 夜六時 続続らん 海賊八幡船

★うえた館 夜六時 女の坂 男対男 元禄女大名

★中央館 夜六時 地獄 一四狼 狂熱の季節

★植田ロマンス 夜六時 彼奴を殺せ 誇り高き反逆者

※【四倉町】14日まで

★四倉国際 怪談乳ケ淵 女妖

★東宝・海盛座 燃える恋草 新三等重役（学生教育の巻）

豪華大作2本立!!
大人60円・学生50円・小人30円

TOHO SCOPE 総天然色
娘・妻・母
三仲宝淡草団高原
益代田路笛峰節
愛達恵光令秀子
子矢明子明子子子
14日 大公開
（19日迄）

総天然色 TOHO SCOPE
夜の流れ
東宝 民劇
TEL・3322
司葉子
山田五十鈴
川由美
水谷良重
宝明
三橋達也
志村喬

市況

魚類（単位＝円）

（十二日午後一時三十分現在）

十三日の小名浜は前日よりサンマ漁が減った。底引船のタコ、イカ漁は好調。

【小名浜港】

▼サンマ船九隻 底モ百十㌧ 二万二千八百㌔ 五七〇―五八〇▼アブラギス 四百五十㌔ 二六〇―二八〇▼ノドグロ 四百㌔ 一一五―一九五▼ニクモチ 三百二十㌔ 一〇〇―一六五▼アナゴ 二百五十㌔ 一〇五―一八〇▼アメダ 二百㌔ 九五―一四七▼ドンコ 百七十㌔ 三七―一二〇▼ギス 百七十㌔ 六〇―一四五▼ムシカレイ 百㌔ 一〇五―一七五▼キントウ 八十五㌔ 一二五―一九二▼コウイカ 四十㌔ 一〇〇―二三〇▼サクラエビ 千㌔ 二八〇―二〇〇▼マタコ 七百㌔ 一五五―一〇〇▼サルエビ 五百五十㌔ 一一五―一七〇▼アナゴ 二百㌔ 八〇▼ギンハモ 百十㌔ 三〇▼ソゲ 百十㌔ 一八〇▼セイゴ 百㌔ 七〇▼雑魚混り（小型船）三千二百㌔ 三五―一四〇▼釣りアナゴ 四百二十㌔ 一一六―一二五▼ギンハモ 百十㌔ 三一▼セグロイワシ 二万千六百㌔ 五一―一四一

【江名港】

▼サンマ船三隻 一万千㌔ 五六・一―五四・八

【中之作港】

▼サンマ船一隻 巻網船五隻 三万七千五百㌔ 五六―五三・八▼セグロイワシ 千五百㌔ 五〇―三七

【サンマ鮮魚出荷】十二日国鉄泉駅小名浜経由調べ

▼大阪 北千住各一車

おことわり＝野菜は休みます。

ラジオ・テレビ

NHK 第一 1040KC

13日

6・00 座談会「選挙中盤戦を現地にみる」
30 こども列車「丹頂鶴物語」札幌放送合唱団
7・20 花の星座 若原一郎 森山加代子 ニュー・ボイス 中山良子 橋幸夫 早田安紀美
8・00 立体漫談 サラリーマン・トリオ◇落語「あわびのし」馬の助◇声のスタイル・ブック◇落語「隅田川」痴楽
9・00 仲よし演芸会 審査水野春三 神保国久 ゲスト京極佳津照

NHK 第二 1540KC

6・00 ❶オーボエ四重奏 笹野孝夫他❷ピアノ独演 山上雅爾
30 映画音楽「スクリーン上の青春リズム」解説 清水光雄
7・00 日本映画「秋日和」解説南部圭之助 語り手 臼井正明
30 農村の歩み 録構「セールスマン村を行く」（新潟）
8・00 科学談話室「推理小説室のトリック」和達清夫 松本清張
30 青年学級の友へ「農村文化をめぐって」宮本常一
9・00 N響海外演奏会から（アスコナ）交響曲第6番ロ短調「悲愴」（チャイコフスキー）

RFC ラジオ福島 800KC

6・00 カネカロンコロムピアラリー「泣きべそ列車」「東京へもどっておいでよ」
55 政見放送
7・20 柳屋演芸会 東西漫才大会「ピンポケスポーツ」天才 秀才
8・00 協和歌のリクエスト「天下を取る」「悲しきインディアン」「海鳴りの聞える町」
30 東西お笑い他流試合 ゲスト貞鳳
9・00 国華民謡アルバム「磯節」「大漁節」
35 お笑い演芸会 漫才桜川ピン助 美代鶴

NHK・TV 第四チャンネル

6・00 ポンポン大将 菜川作太郎作 桂小金治 加藤博司 飯田蝶子他
25 危険信号「新婚夫婦大会」司会小沢一郎
7・20 花の星座 ミッキー・カーチス 能沢佳子 南里文雄
8・00 パノラマ劇場 フランキー堺 安部徹 原保美 舟橋元 天草四郎 賀 原夏子他
45 私だけが知っている「探偵採用試験」探偵長徳川夢声 特別探偵岡本太郎 市川翠扇
9・30 日本の素顔「上野」

一口もなか
最中にこそ松月の伝統がこめられているともいえるかと思います 「一口最中」は小柄で最中のマスコットとしてお茶うけにご贈答にご愛顧をいただいております
（一個5円 折100円から）
平餅本舗 松月堂
平市銀座 TEL 2206

添田自動車修理工場 平・北白土 電三四九三
公認 平宅地建物取引所 平市大字小路字御厩 色川材木店内 電二三六一
四四三一 四四三二 出前の酒喜庵
アルバム各種 平・平和通 カメラの茂木 電三〇九二
ジンギスカン鍋 湯本の百両
社屋新築落成並に店舗移転御案内
弊行儀 毎々格別の御引き立を賜わり厚く御礼申し上げます。さて、かねてより弊行内郷支店社屋新築中のところこのほど落成し、明十四日から左記新社屋に於いて業務を行ないます。つきましては何卒倍旧の御愛顧を賜わりたくお願い申し上げます
福島相互銀行内郷支店
内郷市綴町樋下四七ノ二 電六三二三
昭和三十五年十一月十三日
株式会社 福島相互銀行
取締役社長 箱崎文弥
内郷支店長 鈴木一三

寄付、負担金を大幅に削減

石城市町村協議会で申し合わせる

石城地方市町村協議会では十一日午前十一時から県石城事務所会議室で市町村長協議会を開き、正月行事の統一については各市町村とも新生活運動の一環として新正月に統一すること、市町村費による負担金、寄付金、協賛金などについては支出をできるだけ避け、一方負担金や寄付金などでまかなう諸団体に対しては強く自粛を要望することなどに、来年度の予算編成に当たって、これら寄付金などの見込み額などを相当減額するよう申し合わせた。

このほか現在平市塩屋園芸原種農場を常磐地区総合開発と相まって都市近郊形態に合致した総合農場に整備拡充し、県農試石城支場として発足させ、主として桑、園芸、畜産などの研究指導に当たり、地域農業の振興を図るよう県に強く要望することとした。また失対事業の内容な推進を図るため、石城失業対策事業協議会組成の議案も出されたが、これは今後検討を加えて決めることに決めた。

軽油取引税が五割も徴収増

県税徴収74％

県石城事務所税務課がまとめた十月末現在の県税徴収状況は、調定額三億四千四百六十二万七千百三十円に対し、収入額は二億五千四百九十八万六千九百二十七円と七十四％の徴収率。これは前年度同期に比べて五・四％の増で、調定額は前年度より七千二十六万余円増加した。これは所得増によるものだが、特に徴収率が伸びたのは遊興飲食税の十三・三％をはじめ個人県民税の九％、法人県民税の二・三％などで、逆に徴収率の落ちたのは不動産取得税の六・六％、法人事業税三・二％、鉱区税二・七％など。

調定額別に見ると一番伸びたのは法人事業税で、前年同期に比べて三千二百七十六万三千余円増の一億五百六万五千九百十円と一億円を突破し、次いで軽油取引税は自動車類の増加に伴って千四百七十万二千円が増え、十李三倉四〇、窃盗前科二犯衛生ことしは四千七十四万五千六百二十円と前年同期の約五割増となった。また個人事業税は五百二十九万三千円、遊興飲食税は五百二十四万円と増加したが、減少したのは不動産取得税の二十九万二千六百円と、個人県民税の六千四百六十円だけ。

常磐商店荒らし四人に実刑

常磐市湯本町字八仙窃盗前科二犯無職田中井誠一(23)=茨城県北茨城市磯原町、窃盗前科六犯採炭夫渡辺浩(ひろし)(23)=平市北白土字三倉四〇、窃盗前科二犯衛生夫渡辺行夫(23)=常磐市湯本字笹井採炭夫藤原勝男(23)の四人に係る集団窃盗事件の判決公判は十一日午後、地裁平支部で開き、渡辺浩に懲役三年六月(求刑四年)田中井には求刑通り懲役二年、藤原には同一年(求刑一年六月)渡辺行夫も求刑通り懲役一年が言渡された。

四人は集団で常磐市内の商店を荒らしていたもので、去る九月六日夜、同市湯本町日渡り六〇ようかや食料雑貨商=経営者岩野留作さん=方の雨戸をこじ開け、店舗からピース、パールなど三百六十二個(二万三千七百円相当)を盗んだほか、総額二十五万八百四十円相当を盗んでいた。

ワクの下敷きで重傷

一日午後一時半ごろ北茨城市磯原町関南炭鉱第一斜坑右八方で支柱夫○○○○(四四)=同市磯原町○○○○=さんがワク入れ作業中、ワクが外れて倒れ、その下敷きとなって両足大腿部を裂傷、一カ月の重傷。

新正月統一で四倉町民アンケート

四倉町公民館は明年から隣接だった新正月一本建の方針を実施する方針で区長会の協力で"一般町民から"新、旧いずれの正月がよいか"と意見を求めている。締め切りは十八日まで。

小名浜郵便局警備本部(局長)=平市三民に局長賞

小名浜郵便局警備本部(局長)=平市三民に局長賞

深谷橋を永久橋に架け替え

久ノ浜町はこのほど同町末続字深谷地内深谷橋の架橋工事を建設業者と県に陳情した。従来の深谷橋は長さ三十二尺幅四尺の木造だったが、十月二十一日の台風26号で流失した。この橋は付近に人家が多くまた林産、農産物の重要な利用橋なのでコンクリート永久橋とするよう陳情したもの。

あすの立会演説

▽午後一時沢渡小=芳賀、木村、斎藤、折笠、松井

▽午後七時湯本公民館=木村、斎藤、武藤、折笠、松井、芳賀

各部会役員を選出

勿来会議所

勿来市商工会議所振興会では十二日午前十時から市役所会議室で来選任の部会役員を次のとおり選任した。

▽建設部会▽部会長 高橋貞一▽副 星初太郎、中根覚衛▽常任委員 赤津憲雄、小宅栄太郎、藤田藤三郎▽工業部会長 鷲文治▽副 大平三郎、鷲善三▽常任委員 芳賀新市、蛭田富一、古川洋一、北郷鉄工所、花形鉄工所

このほか交通、飲食旅館、金融、諸業部会は追ってきめる。

職業家庭科研究発表会 石城中学校職業家庭科研究会(会長鈴木兼氏)主催の第五回同科体験発表会は十四日午前九時から平一中校に石城地区中学校の生徒十八人が参加して開かれる。

勿来市体協委員会 勿来市体協では十四日午後一時三十分から市役所で体協委員会を開いて体育指導について協議する。

国会の行く道照らすその一票 選挙標語

金権選挙を廃し公明選挙

この世から戦争なくすため出馬

候補者のアンケート

無所属 芳賀武(はがたけし)氏

①常磐総合開発 ②五市合併 ③炭鉱対策 ④立候補の弁

私が、この度の選挙に当選すれば、全世界、全国民が絶対に人を殺す事と、暴力行為を止める事を、日本国の国会と国際連合に提案して、人を殺さない法律を定め、戦争を出来ないようにして、軍備も兵器も保有の必要を全くなくし、この世の終わりを救う事が出来る。しかし落選すれば来年八月には水爆戦争が起こり、この世は火の海と化し、消えて無くなるでしょう。

池田首相が国の内外において思案に余る問題には私が協力して処理解決に協力し、首相が常に余裕と安心をもって十年間に国民所得倍増を完全無欠に成就出来るよう終始一貫で推進する。この一策の公明選挙の趣旨目的を充分に理解、納得してもらいたい。公明選挙を守る、立派な人で、芳賀武に投票された票数は、福島県第三区に、選挙法に従い、公明ついてだけお答えしました。

以上アンケートのうち④に

カバンが事務所だとカカ大笑する芳賀武候補

はじめ神仏が宿っており、一般の人々の智慧と力の常識では理解出来ない、台風、地震、冷害、干害等天災の発生防止や、国の内外の混乱の防止等偉大な事を容易に行ないます。

国家国民のため、第二次世界大戦に戦死した人々の霊を無名戦死の墓とは、戦死した人々の霊はもとより、遺族の人々も悲しい事と思う。人類造る。この一策の公明選挙の守護神にお祭りして国家で祭典を行なう事を国会はじめ国際連合に提案します。

芳賀武は、選挙法の定めにしたがって、事前運動も、金権選挙も、全く行なわない公明選挙であります。したがって、芳賀武に投票する人は、旧地主の農地価格に対し、国家で補償を行なうように国会に提案して、旧地主の精神的満足を図る。

芳賀武は、選挙法の定めにしたがって、事前運動も、金権選挙も、全く行なわない公明選挙であります。したがって、芳賀武に投票する人は、清く、正しい、明るい社会を造る。この一策の公明選挙の趣旨目的を充分に理解、納得してもらいたい。公明選挙を守る、立派な人で、芳賀武に投票された票数は、福島県第三区に、選挙法に従い、公明ついてだけお答えしました。

以上アンケートのうち④に

仰願院

碧巌の際は御多忙中の処遠路態々御会葬下され且つ御丁重な御香料を賜わり御芳心の程誠にありがたく厚く御礼申しあげます。

早速拝趨の上御礼申しあげるのが本意ですが略儀ながら紙上を以って御礼申しあげます

昭和三十五年十一月十三日 平市杉平一九

喪主 草野英秋

親戚代表 鈴木辺寅賢次郎之

天気予報

お食事処 玉半提供

(小名浜測候所発表)

【今晩】北西の風、晴れたり曇ったり、ところによりしぐれる。

【あす】北風、晴れ時々曇り。

【海上】今晩、風波やや高い、あすは始め高いが次第におさまる

商業部会委員 常議員を選任

勿来会議所設立準備委

勿来市商工会議所設立準備委員会は十一日午前十時から市役所大会議室で委員会を開き、会議所の部会構成について協議した結果、商業部会委員と常任委員を次のとおり選任、二日目の十二日は旅館飲食店、農業鉱業、建設業の委員を選出する。

▽商業部会=会長 長瀬権雄(植田町)副会長 赤津国三郎(植田町)監事(植田町)小松健(窪田町)

(常任委員)

▽常任委員=胡口三郎、沢田末司、大塚新松、古川クラ、清水清徳(以上植田町)最田正治、安島正治、関根忍(以上窪田町)下山田健助、坂下義喜、佐々木謙一(以上錦町)斎藤正一(小川町)吉成正二郎(山田町)。

七五三のお祝いに
ふらんす風高級ケーキ
七五三のお祝いには心をこめた
ふらんす風高級ケーキを....
七五三の引菓子には
特製の和菓子三つ盛を....
各種取揃えてございます
じゃんがら本舗
みよし
予約ご注文承わります
本店/電5036
銀座店/電5037

自セメント 平市四丁目 電代四一〇一 野内

昔も今も みんなの愛唱歌!
日本歌謡史
30㌢LP3枚AL4001～3
・豪華カートン入 写真解説書付
・予約頒布価格 3000円
日本唱歌全集
25㌢ LP5枚1組4000円
・美麗カートンケース付
・予約申し込みに限り第5回頒布レコード無料贈呈
☆好評予約受付中です☆
時計と音楽・デンキのデパート
金光堂
平市5丁目 TEL:45●5
磐城市本町 TEL:2●8

松本楼
平市南町 電(代)六六四四

平市 田町 ピンクレディーのムード

受け給え心ばかりの祝なり
あさっては七五三。藤越の三階と四階ではお祝として五百円以上の衣料品お買上げ毎にお食事券をさしあげております。(十五日迄)
男児イートン上着九百円～千五百円
〃上下組服 一千百円～二千六五〇円
女児ワンピース千三百円～二千五百円
子供オーバー 一千円～五千円
(三階子供服売場)
小学一年生までのお子さまの自由画を募集。用紙、大きさ自由。〆切十一月二十日作品全部に賞品。
藤越 平市

フランスで上映禁止の暗黒映画

欲情に掟はない

十七才の少年ビクトルは姉のジョゼットと安アパートに住んでいたが、環境が不良グループに押しやった。ビクトルは仕事にヘマをして首領タレッタと争い、あやまって殺した。夜、仲間のベルナールと死体を捨てに行くが、姉のジョゼットが恋人ミシェルから車の運転を習っていたので引き受ける。しばらくしてジョゼットはリノという男に死体のことを話しかけられ、ホテルにさそわれる。リノに死体運搬を見られたのだ。彼女は仕方なく従い、二度目の逢い引きの時、待ち構えたミシェルとビクトルの二人はリノを倒した。彼の死体を地下室のボイラーに入れようとした時死んだはずのリノは逃げ出したが、トラックにひかれて死んだ。仏・ペリ・エリゼ・プロ映画。ジュリエット・メニエル、サー・フレー主演。

真夏の夜のジャズ　米・ガラキシー、アトラクション・インコーポレイテッド映画。ジャズ記録映画。色彩。（15―21日ひかり座）

ガンヒルの決斗　米・パラマウント映画。カーク・ダグラス、アンソニー・クイン主演。色彩。

大海賊　米・パラマウント映画。ユル・ブリンナー、チャールトン・ヘストン主演。色彩。（15―18日薬楽館）

バファロー大隊　米・ワーナー・ブラザース映画。ジェフリー・ハンター、コンスタンス・タワーズ主演。色彩。

ビスマルク号を撃沈せよ！　米・廿世紀フォックス映画。ケネス・モア、ダナ・ウィンター主演。（19―28日薬楽館）

一本刀土俵入

利根川近くの茶屋旅籠安孫子屋の表で弥八は旅の男に因縁をふっかけているうち満汚ないふんどしかつぎの若い関取りにからむ。彼は興行先でお払い箱になった駒形茂兵衛（長谷川）で二階からみて、いた酌婦お蔦（月丘）は彼が腹を空かしているのを知ると身上ありたけを投げ出し、路銀の一部にと櫛とかんざしをヒモにむすんで与えた。それから七年―堅気になったお蔦は一人娘のお君と二人で夫辰三郎の帰りを待っていた。辰三郎は鉄火場でごっそりまきあげられ、インチキが露見して追われたそんな時旅人が安孫屋の前に立ち感慨深く眺めていた。追われる辰三郎は懐しいわが家に帰ったが、敵の手は回っていた。そこへ例の旅人姿の茂兵衛が現われ、七年前の礼をのべ、一味を迎え撃つ。そしてこれが茂兵衛の一本刀土俵入下部まで調べに出かけた。一方汚

波の塔

青年検事小野木（津川）は頼子（有馬）と逢う廻を重ね、下部温泉へ旅行したとき台風で汽車は不通二人は山越えをし、番小屋で一夜を明かした。頼子は人妻であると告白したが小野木の心はかわらなかった。彼は某官庁の汚職事件を担当した。出張から帰る彼を迎え敵の手は回っていた。そこへ例の旅人姿の茂兵衛が現われ、七年前の礼をのべ、一味を迎え撃つ。そ

太陽が目にしみる　松竹大船映画。大野徹郎監督作品

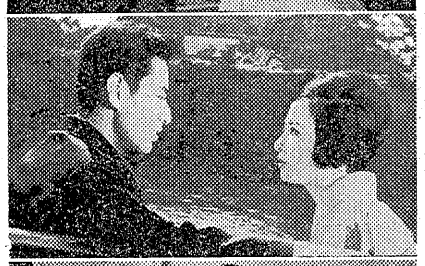

夜の流れ　東宝映画。成瀬巳喜男、川島雄三監督作品。山田五十鈴、司葉子主演。色彩。☆

娘・妻・母　東宝映画。成瀬巳喜男監督作品。三益愛子、高峰秀子。色彩。☆（14―19日東宝民劇）

竜巻小僧

欲情に掟はない　ガンヒルの決斗　一本刀土俵入　大いなる慕情　波の塔　夜の流れ

大いなる慕進

事務官掌松崎（三国）列車給仕矢島（中村）をのせた特急さくら号

犯行現場　大映東京映画。部毅監督作品。高松英郎、弓恵子主演。（16―22日世界館）

彌次喜多珍道中　中仙道の巻

勤王の密書を持って東海道の旅を

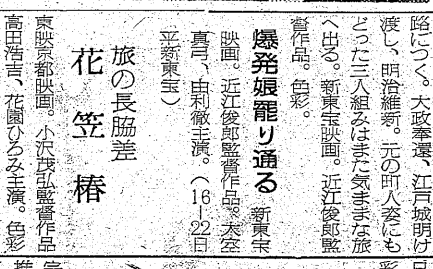

ぽんこつ　東映東京映画。瀬川昌治監督作品。江原真二郎、佐久間良子主演。（16―22日平東映）

彌次喜多珍道中　中仙道の巻

勤王の密書を持って東海道の旅を

彌次喜多珍道中中仙道の巻　浅間の暴れん坊　竜巻小僧

無事に終えた彌次（由利）さんと喜多（南）さんは再び西郷隆盛の依頼をうけ中仙道筋の大名たちが勤王か佐幕かを探るため旅に出る。今度は若殿松平長五郎と佐々木利五郎主従に扮しお目付役にあつ美が加わり三人連れ。一行は宿場毎に会ったり、料理屋で胴巻きまですりとられたりして、上田城に着くと勤王の機密だと発覚するが猿飛右助に助けられる。人身御供の猿を助けたりして旅を続け、伊那の勘太郎に叩きのめされたりして湯治にそって下だるうち桃源郷に迷いこむ。半裸の美女にかこまれて幾日かをすごし、早馬で帰路につく。大政奉還、江戸城明け渡し、明治維新。元の町人姿にもどった三人組みはまた気ままな旅へ出る。新東宝映画。近江俊郎監督作品。色彩。

爆発娘罷り通る　新東宝映画。近江俊郎監督作品。天空真弓、由利徹主演。（16―22日平新東宝）

旅の長脇差　花笠椿　東映京都映画。小沢茂弘監督作品。高田浩吉、花園ひろみ主演。色彩

浅間の暴れん坊　東映京都映画。河野寿一監督作品。中村錦之助、丘さとみ主演。色彩。

緋ざくら大名　東映京都映画。加藤泰監督作品。大川橋蔵、大川恵子主演。（16―22日三夜東映）

竜巻小僧

欲情に掟はない　ガンヒルの決斗　一本刀土俵入　大いなる慕情　波の塔　夜の流れ

進

高千穂ひづる、中原功二主演。（16―22日平館）

夜の流れ　東宝映画。成瀬巳喜男、川島雄三監督作品。山田五十鈴、司葉子主演。色彩。☆

娘・妻・母　東宝映画。成瀬巳喜男監督作品。三益愛子、高峰秀子。色彩。☆（14―19日東宝民劇）

浅間の暴れん坊　東映京都映画。河野寿一監督作品。中村錦之助、丘さとみ主演。色彩。

緋ざくら大名　東映京都映画。加藤泰監督作品。大川橋蔵、大川恵子主演。（16―22日三夜東映）

竜巻小僧

欲情に掟はない　ガンヒルの決斗　一本刀土俵入　大いなる慕情　波の塔　夜の流れ

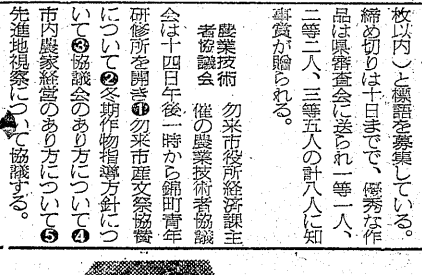

進

爆発娘罷り通る　新東宝映画。近江俊郎監督作品。天空真弓、由利徹主演。（16―22日平新東宝）

旅の長脇差　花笠椿　東映京都映画。小沢茂弘監督作品。高田浩吉、花園ひろみ主演。色彩

浅間の暴れん坊　東映京都映画。河野寿一監督作品。中村錦之助、丘さとみ主演。色彩。

緋ざくら大名　東映京都映画。加藤泰監督作品。大川橋蔵、大川恵子主演。（16―22日三夜東映）

竜巻小僧

欲情に掟はない　ガンヒルの決斗　一本刀土俵入　大いなる慕情　波の塔　夜の流れ

街が眠る時　日活映画。野口博志監督作品。長門裕之、中原早苗主演。**汚れた顔**　日活映画。蔡永健次郎監督作品。青山恭二、中村万寿子主演。（16―22日平日活）

映画や手帳で県税完納運動　県では一日から一カ月間を県税完納運動月間として❶自主納税の推進❷県税滞納の一掃を図ることになった。このため県石城事務所税務課では納税貯蓄組合長（百五十一人）に納税手帳を交付し、組合の育成強化を図るとともに「県税早わかり」「県税案内」を納税者に配布して、納税の理解を深めることにしている。また下旬には市町村と共催で各地区で映画会を開いて啓蒙し、中旬から下旬にかけて街頭放送を行なって一般に広く呼びかけ、五市を中心に各映画館でスライドを上映する。なお管内の小、中学生から納税をテーマとする作文（四百字詰原稿用紙二枚以内）と標語を募集している。締め切りは十日までで、優秀な作品は県審査会に送られ一等一人、二等二人、三等五人の計八人に知事賞が贈られる。

農業技術者協議会　勿来市役所経済課主催の農業技術者協議会は十四日午後一時から錦町青年研修所を開き❶勿来市産文祭協賛について❷冬期作物指導方針について❸協議会のあり方について❹市内農家経営のあり方について❺先進地視察について協議する。

酒とおでん　光弥　平・田町（さつまい路）

写真は舘林　平・公園下　電三九六

時計は吉栄時計店　平市30米大通　電四九五六　メガネは吉栄眼鏡店

うちわカレンダー広告マッチ　平市大町　嘉見家　電五四六九

ふとんは大河原　平市ひかり座前　電四六八二

不断の研究と技術で生かす新しい　8時間仕上げ　DP　カメラセンター　富士商会　平駅前　TEL・4744

精神科・神経科・内科　医療法人　長橋病院　院長　鈴木将夫　入院随時　内郷市御厩町前田（小島停留所下車）電三五二六

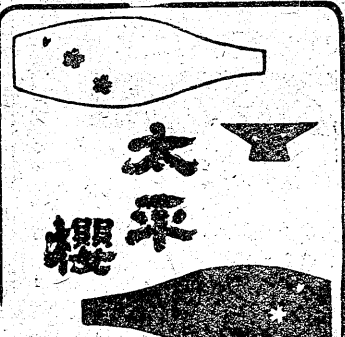

大平酒造合資会社

耳鼻咽喉科　高柳医院　高柳博明　平駅前　電四五一二

いながらにして東京のふん囲気を味わえる　洋酒と音楽の店　Ocean BAR 慕情　勿来市植田町金畑電604　女店員募集　高給支給　委細面談

測量機　事務用品　計量器　修理　藤森　平市錦台町電二二九六