夕刊
いわき民報
発行所
平市田町63
いわき民報社
社長　野沢武蔵
電話（代表）4161番
© いわき民報社 1960

スポーツ用品
高級紳士・婦人靴
大塚
平市駅前大通り
電話2077番

万能型 ホイルトラクター入荷
農業機械化センター整備進む

平市菱川町に建設中の県石城事務所所属の平地区農業機械化センターはすでに基礎工事を終えガレージ、事務所建設に移っているが、オートメ麦化機はすでに入荷、実演を終わったあと十六日、問題の大機械ホイルトラクターが着き、十七日午前十時から神谷農協横で実演講習会を行なう。こうした機械導入に併行して、機械耕作に適するよう各市町村では耕地整理による耕地の拡大化を計画、農業界は機械農業化への大転換期を迎えた。

耕土から種まき、施肥を一度に行ない、収穫までできるという麦作トラクターは先に入荷、各地で実演講習会を行なっているが、十六日入荷したホイルトラクターは英国製マッセーファーガーソンという三十七馬力の強力なもの。後輪は直径百五十㌢もある大タイヤで、トラクターだけで百二万円、各種器具一セット十万円、合計百十二万円。ホイルトラクターは三十㌢まで深耕できる耕起作業、砕土作業、心土破砕作業力を持つほか、部品を取り替えることによって測溝から薬剤散布、運搬、中耕除草、畦立、草刈りまで力づの能力を持つ万能型。クワではできな

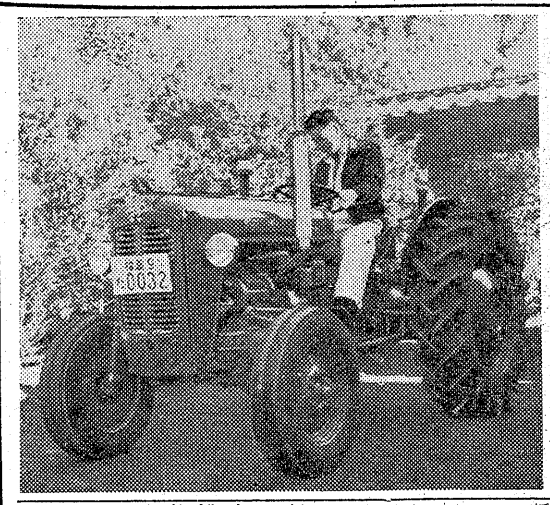
【新入荷した英国製のホイルトラクター】

平市農業共済組合がその指導管理にあたり、機械化による農業振興と損害防止に当たる。機械の賃貸料は耕起作業十アール、千三百円以内、砕土作業四百円、心土破砕作業八百円、運搬作業実働一時間につき（一回一トン前後）五百円と決まった。

教授団が現地調査
24日 常磐総合開発にメス

常磐地区総合開発に鋭いメスを加え今後の調整方向を決定づけるため、常磐地区総合開発期成同盟会が、来る二十四日午後五時半から勿来市の工業用地候補地（団地）―常磐共同火力発電所―高崎ダム―小名浜港―小名浜団地―新日本化学―日本水素―常磐団地―内郷団地―平団地と現地調査を行ない、同日午後三時から県石城事務所会議室で、市町村の関係者らとともに工業開発懇談会を開き調査内容などについて話し合うことに決定した。

この調査は❶産業の現況❷工業開発の方向❸工業開発の具体的構想図の作製❹工業の招致と産業の育成強化対策など工業立地条件全般にわたって調査するもので、現地調査とこれまでの調査資料を検討し、来年三月末か四月初めには最終結論が出される見込み。なお調査する工業用地は勿来市は常磐共同火力付近平市は夏井、赤井地区で、同懇談会での話し合いが注目されている。

サンルームのような採光
合同庁舎建築進む

平土木事務所と石城共対事業所の合同庁舎の建築は九月二十四日起工式を行なったが、一月末完成を目指し平商裏新川堤防付近の明治―ウム張りというすばらしいもので、特に窓は床から二・七尺を力町に建築を急いでいる。同庁舎は、敷地三千三百平方尺を有し、工費千八十五万円を投じて一階六百三十六・九平方尺、二階五百三・二五平方尺と延べ床面積は二千百四十・一五平方尺に達する近代的な木造モルタル建築である。廊下は人造大理石、階下の事務室はカラークリート張り、階上はリノリュ

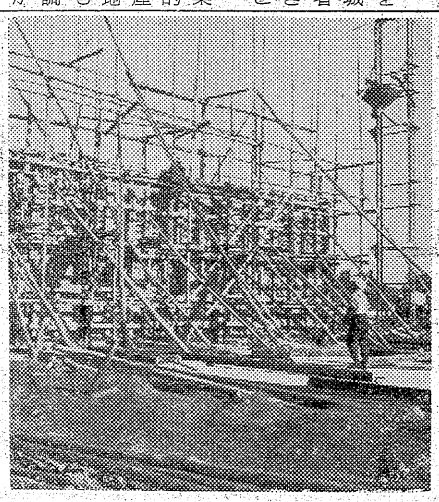
【建設中の合同庁舎】

藤浪氏が功労表彰
平商の戦災復興に活躍

財団法人社会教育協会では近く永年社会教育の振興に功労のあった人々を表彰するが、本県では二人で、石城関係は平市白銀町二、藤浪康氏(58)が表彰される。

藤浪氏は去る二十四年から平商PTA会長として、校舎の新築や備品充実五カ年計画を推進するなど学校の戦災復興に協力したほか、今も同校の鉄筋コンクリート新築

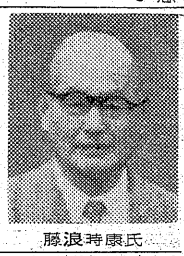
藤浪康氏

繰り返し共闘を申し入れる
岩井総評事務局長 全労に労働戦線の統一を

松井候補応援のため、鈴木副問をはじめ江田委員長代行ら社会党の大立物が次々と来平、十五日は故浅沼委員長の夫人享子さん、岩井総評事務局長が相次いで来平した十五日午後一時六分平着の〝急行〟みちのく〟で来平した岩井事務局長は在平記者団と平駅長室で記者会見を行ない、社会党とともとを分けた民社党の政策は完全野党とはいえないと批難。また「労働戦線統一のためには全労の共闘も考えており、くり返して共闘を申し入れる決意だ」と述べた。同日は午後二時から平市公会堂で行なわれた松井氏の個人演説会、午後六時から内郷市、常磐市の同演説会に出席し、午後七時四十分平発の急行〝みやぎの〟で帰京した。

記者会見の問答次のとおり。

【問】ラジオ・テレビの三党首会談で民社党の態度について

【答】完全野党を叫びながら、その政策は池田さんの主張と大して変わらない。恐らく党内でも問題になるのではないか。

【問】ソ連から輸入するというワクチンについて。

【答】約千人分が今月末か来月末には到着する予定だ。組合員に配布するつもりだが、それ以外からも二、三千人からの申し入れもあるので配りたいと思う。特に病気の多い北海道は別に考慮し大体県労協などの段階で配布したい。

【問】病院ストについてどういう対策を考えているか

【答】看護婦も労組のあり方について考えなければならないと思う。患者に不愉快な感情を与えないようにすべきだ。このストも低賃金のために起きたもので五六千の賃金では低すぎる。この解決策も中労委などの自主的対策が講ぜられるだろうし、こちらから打ち出すつもりはないただ保安要員を確保するなど組合側でも万全の処置を講ずべきだ。

【問】労働戦線の統一はどう考えているか。

【答】最賃制など今後闘わなければならない問題もあるので、全労との共闘は必要だと思う。前に統一戦線の申し入れを拒否されたが、来春を目標に今後くり返して共闘を申し入れるつもりだ。

【記者会見する岩井事務局長】

四倉産交祭宣伝に抽せんチラシ
二月三、四日

両日四倉小学校で開く第六回四倉町産業文化祭の宣伝チラシ五千枚を全町各戸に配付した。チラシには通し番号を印刷したラッキー抽せん券を添付、当せん者に賞品をおくることにした。

中学新人陸上
20日 四倉中で

石城地区中学校新人体育大会陸上競技は二十日午前八時から四倉中学校庭で行なう。

あすの立会演説
▽午後一時田人中＝芳賀、木村、斎藤、武藤、折笠、松井
▽午後七時植田小＝木村、斎藤、武藤、折笠、松井、芳賀

寸言

▼農業の近代化は機械力の活用である。農業機械化センターの善導で石城農業界の一大進歩が約束されよう。

▼むさし公判に体刑、判例ない事件だけに裁判官の合議も難行したようだが、公明選挙の実をあげるためにも納得ゆく判決がほしい。

天気予報
お食事処 玉平提供
（小名浜測候所発表）

【今晩】北風、晴れのち曇り。
【あす】北風、曇りから遅くなって小雨。
【海上】今晩はおだやか、あすは遅くなって風波が出る。

3万円台のコロムビアステレオ登場
お好みの立体感に調節できるDSC付でラジオの立体放送もステレオ・レコードも聴ける完全ステレオ電蓄
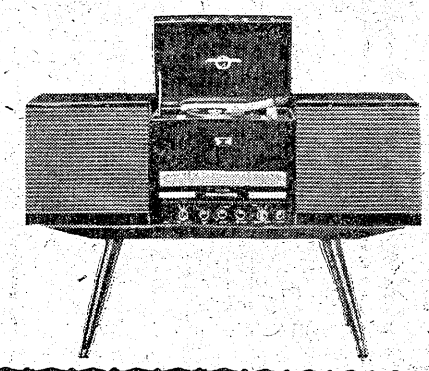
☆10カ月払いのご相談に応じます
特約店
ホーム電気 田中
平市3丁目 TEL・5023

コンニャクも大豊作
勿来 二億二千万円を生産

勿来市では唯一のコンニャク業者関田町株式会社小沢商店（社長小沢栄太郎氏）ではコンニャク生玉の乾燥に十月の初めから百余人の女工達がてんてこ舞いしている。ことしの生玉の買い付け数量は約九十万㌔、この外荒コン三十七万五千㌔を製粉し四国、九州、広島、京浜、北海道方面に販売している。原料は主として宮城県経済連から購入、価格は昨年度は一俵（四十五㌔）につき二千八百円であったが、ことしは二千五百円に三百円安値となっており、これは豊作のため。小沢商店の今年度のコンニャク粉生産高はザット二億二千万円は下らぬという。県下ではコンニャクの王座。

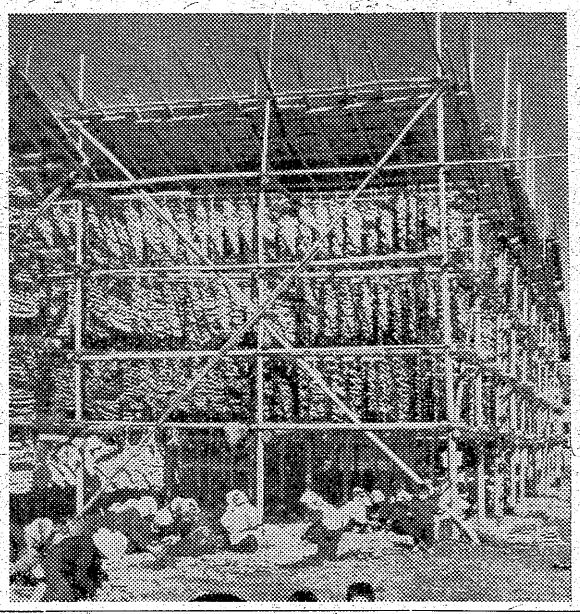

【コンニャク生玉の乾燥】

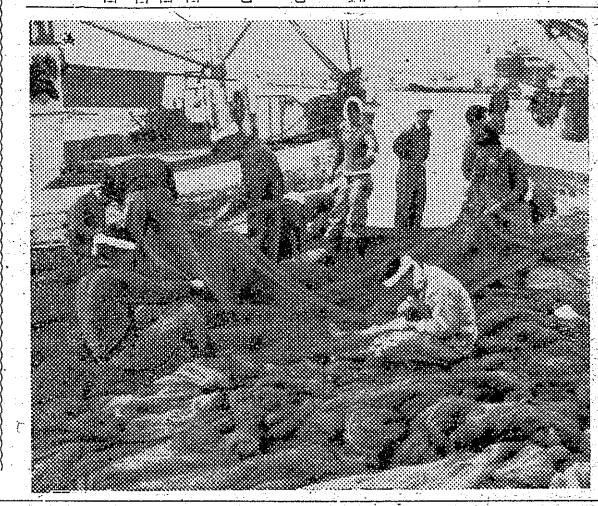

【イワシ網をつくろう漁師＝小名浜魚市場】

66人を処分
ほとんどスピード違反

平署は自動車運転者の法令違反者の行政処分を県公安委員会に申請していたが十五日、少年十三人を含む六十六人の処分が決定、今月下旬に執行する。全部がスピード違反、一時停止違反などで、とくにスピード違反が最も多い。

▽山田明（七）平市四丁目＝十日
▽鈴木勝信（三五）平市胡摩沢＝十日
▽宇佐見房信（四四）平市草野＝十日
▽鈴木武（七）平市沼ノ内＝五日
▽沢田正男（三七）＝小川町上小川＝五日
▽木内佐内（四七）上遠野町＝七日
▽高岡敏夫（三七）平市下神谷＝十五日
▽矢吹栄太郎（三七）平市七丁目＝七日
▽小林俊男（三四）平市下大越＝十七日
▽阿部繁順（三四）平市正月町＝五日
▽斎藤和夫（三七）平市鍛冶町＝五日
▽斎藤鼻平（三七）平市五丁目＝十日
▽今野一郎（五五）平市長橋町＝五日
▽舞木力（五〇）平市胡摩沢小笠講一＝十五日
▽小松良範（七）平市才槌小路＝九日
▽山崎端男（三）平市石色町＝五日
▽高橋歴（三七）平市胡摩沢＝七日

待望のイワシ漁
シケ日には網補修

○…ハマは待望のイワシのシーズンの訪れでにわかに活気づいてきた。とくに磐城市小名浜魚市場には毎日のようにセグロイワシが水揚げされて、港がサンマ漁船に混って目立ってきている。はるばる静岡県などから遠征して活躍している県外船が多い。

○…海上のシケ日はイワシの大群を捕獲して破れた漁網のつくろいが大きな仕事だ。めっきり冷めたさを増した湯ノ岳おろしのもとで、漁師たちはあすの大漁を祈りながら網の補修を急ぐ。

慶弔録

◇平市◇
【出生】▼福田佳子（中平窪字富貴内五九 国造三女）▼永井美之（古殿治町九一 正義二女）▼阿部弘行（才槌小路三〇 乙之二男）▼鈴木雅人（鎌田字岸二三七 興業治長男）▼岡田浩（赤井字粥餅河原七 金寿男）吉田智子（下平窪字粥餅河原七 申次四女）▼伊藤一朗（鎌田字岸二一）田部髪子（藤マリ子（仲間町六二 由蔵三女 けみ（北目町九三 祥二長女）▼鹿庭町九 彰長女）▼鈴木聡（横浜市鶴見区上末吉町一四一七）根本稔子（中町二一の一 礼一長女）▼若松俊道（才槌小路三四）草野洋子（三和村大字中寺字館下六 政治五女）▼菊谷清（正内町四五 喜助七男）鈴木千代子（北チヨ子（植田佐藤町）茨城市磯原町岩川字磨虫 俊之助二女）▼田中栄（仲間町六二）工
【結婚】▼坂本和義（下平窪字笹の田二〇の二 常義三男）金成登美（赤井字不動堂三一 徳市四女）▼佐藤金次郎（下平窪字粥餅河原七 金寿男）吉田智子（下平窪字粥餅河原七 申次四女）▼伊藤
【死亡】▼志賀シヲ（七）＝南白土字北沢二〇▼大泉徳愛（三）＝上片寄字藤窟一六
◇勿来市◇
【結婚】▼星英夫（植田町）綠川光（植田佐藤町）
【死亡】▼佐川久蔵（八）＝錦町

▽野木達三郎（三）平市北目町＝五日
▽須田富男（三）平市上片寄＝五日
▽村上吉勝（七）平市三丁目＝五日
▽渡辺多喜男（三）平市鍛冶町＝五日
▽久野憲一（七）平市三丁目＝五日
▽大内正徳（三）平市本町＝七日
▽斎藤昭司（三）平市南町＝五日
▽野崎栄光（三）平市三丁目＝五日
▽久保木伸治（三）四倉町新町＝五日
▽白土茂雄（三）平市二丁目＝五日
▽片寄富雄（三）四倉町新町＝五日
▽坂本定政（三）平市白銀町＝五日
▽伊藤輝雄（三）平市鍛冶町＝五日
▽門馬積（三）四倉町上仁井田＝五日
▽鈴木春男（三）平市上片寄＝五日
▽須地宗正（七）四倉町名木＝五日
▽那須実（三）平市正月町＝十日
▽佐々木栄三郎（三）平市月見町＝五日
▽小林宏臣（三）平市上川原＝五日
▽小泉喜義（六）平市上高久＝五日
▽高原幸男（九）平市赤井＝七日
▽坂本義（三）四倉町新町＝五日
▽浜尾昭雄（三）平市寺ノ前＝十日
▽堤野端達郎（七）平市南町＝七日
▽白鳥光康（三）平市上川原＝十日
▽安川保男（六）平市四丁目＝五日
▽阿部光雄（七）平市草野＝五日
▽佐藤三郎（三）平市下平窪＝五日
▽渡辺正孝（七）平市白銀町＝五日
▽田久富士男（三）小川町三島＝五日
▽鈴木光次（三）遠野町＝五日
▽小松崎勇三郎（三）平市大町＝五日
▽萩野後道（七）平市堂根町＝五日
▽木村賢司（三）好間村川中子＝五日
▽武者留雄（三）平市赤井＝五日
▽押崎邦夫（七）好間村川中子＝五日
▽大森広見（七）平市正内町＝九日
▽磐城隆三（七）平市一丁目＝五日
▽古屋万吉（四）好間村上好間＝五日
▽志賀浦造（三）平市荒出目＝五日
▽木村二美男（七）平市上片寄＝五日
▽徳田勝（三）好間村＝五日
▽大森広見（七）平市正月町＝五日
▽川口実（六）平市赤井＝五日
▽根本浩（六）平市大町＝五日
▽青木光平（三）平市二丁目＝五日
▽佐藤良平（三）平市中神谷＝五日
▽高賀力（三）平市田町＝五日
▽大谷長久（三）好間村上好間＝受講一日

市況

魚類
（十四日午後＝十五日正午）
十六日の小名浜はサンマは依然豊漁、底引きは好調な水揚げをみせている。
【小名浜港】サンマ船十二隻 底引船十九隻 小型船十九隻 巻網船二カ統 小舟十隻
▼サンマ 二万三千二百㌔ 五九一五三▼メヒカリ 八千㌔ 八一五▼小ヤリイカ 四千三百五十㌔ 二四一二〇▼トウジン 二千九百㌔ 二三一五▼アンコウ 二千六百㌔ 二〇一二三▼水タコ 二千五百㌔ 六五一四五▼エビ 二千百八十㌔ 四一〇一二六〇▼イカ 四百五十㌔ 五〇一五〇▼アグナシ 四百五十㌔ 三七一五▼ノドグロ 三百㌔ 一〇〇一二八▼ナメタ 百九十㌔ 八五一六〇▼ギス 四十㌔ 三五一二五▼アナゴ 二十七㌔ 九五▼ニクモチ 二十八㌔ 八〇一六五▼ムシカレイ 二十五㌔ 九〇一八〇▼サクラエビ 七百九十㌔ 二八一一〇▼アナゴ（小型船）二百八十㌔ 一一〇一七〇▼ソゲ 百四十㌔ 一四〇▼マダコ 百九十㌔ 一三五一八五▼サルエビ 百㌔ 一〇五一八〇▼ギンハモ 八十五㌔ 三一▼雑魚混り 二千七百㌔ 六一四▼セグロイワシ 千八百㌔ 五〇一四〇▼釣りマダコ 四百十㌔ 一四五一一五
【江名港】サンマ船四隻 ▼サンマ 六千㌔ 五五
【中之作港】サンマ船五隻 ▼サンマ 一万八千㌔ 五五一五〇
【サンマ鮮魚出荷】なし

野菜（単位＝円）
▼ホウレン草 一〇〇―一四（東）八一―一（㌔）
▼白菜 一五―一〇（〃）一三―一〇（〃）
▼タマナ 三〇―二七（〃）一七―一〇（東）五一―一（㌔）
▼ネギ 一〇〇（東）
▼大根 五一―二（〃）四〇―一〇（〃）三五―一〇（〃）三五―二七（〃）
▼丸大根 一五―九（〃）一〇―四（〃）
▼ゴボウ 二三―三（〃）六〇―四五（〃）四五―二〇（〃）
▼ニンジン 三五―二七（〃）
▼タマネギ 一五―九（〃）一〇―四（〃）
▼バレイショ 二三―三（〃）六〇―四五（〃）四五―二〇（〃）
▼サツマイモ 一〇―四（〃）
▼サトイモ 二三―三（〃）六〇―四五（〃）四五―二〇（〃）
▼ヤマトイモ 一三―八（〃）
▼キリイモ 六一―二（東）
▼カブ 一二―八・五（コ）
▼玉子

果物
▼リンゴ 四〇―二〇（㌔）
▼ミカン 六〇―四〇（〃）
▼甘ガキ 二〇―一五（〃）
▼タネガキ 三〇―一三（〃）
▼生ガキ 一三―八（〃）
（勿来市場調べ）

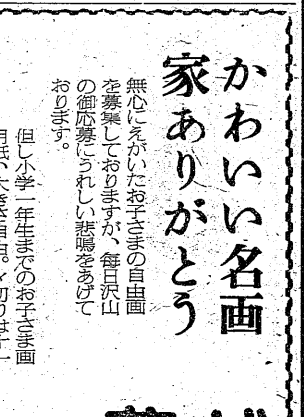

23日封切
平館
小路 目抜き前口
才槌 一丁目
一丁目
二丁目
四丁目
五丁目
平駅前
並木通
平運動具店
金沢屋菓子店
キクヤ楽器店
マルトモ書店
金光堂
村山書店
平読書クラブ
平館 繁
前売大人 100 学生 70
当日〃 120〃 90

合資会社 松吉屋酒造店
平・平窪 TEL・2210

かつぶし飴
昔なつかしい「かつぶし飴」が可愛いカナヅチと共にポリエチレン袋に入って再びおめみえしました 舌ざわりあと味のよさこれこそ昔の味の再現とオールドファンになつかしがられております （一袋 50円 折 115円から）
ぴんぴん
平餅本舗
松月堂
平市銀座 TEL.2206

結婚シーズン！
斬新な新婚調度品を豊富に取り揃えました 価格も御相談に応じます
何卒御来店の程を御待ち申しております
家具のデパート 丸丹
勿来市植田町 電話二〇一番

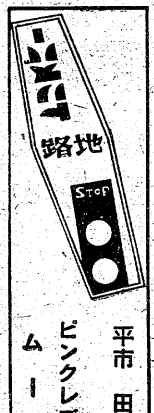

平市 田町

かわいい名画 家ありがとう
無心にえがいたお子さまの自由画を募集しておりますが、毎日沢山の御応募にうれしい悲鳴をあげております。
但し小学一年生までのお子さま画用紙、大きさ自由。〆切りは十一月二十日、作品全部に賞品。二階事務所へどうぞ
売場変更のお知らせ！
敷布、割烹着、タオル製品、風呂敷は二階売場へ、三階におもちゃ売場新設いたしました。
藤越 平市

下り列車平着に捨て子

日雇風の母親を目撃

十六日午前八時四十八分平着の下り四二三列車内に生後三、四カ月と推定される男の赤ん坊が捨てられているのを乗務車掌鈴木義宗さん(四三)=平車掌区=が発見、平鉄道公安室に届け出た。平署と同公安室で現場検証を行なったが、正午現在身元がわからず、平児童相談所に保護している。

調べによると同日午前六時三十五分水戸発、平止まりの四二三列車に乗務した鈴木さんは高萩駅付近で、前から八両目の海側の出入口の座席に三十五、六歳、丸顔で赤か茶色がかった着物を着た日雇風の母親に抱かれていた同赤ん坊を目撃したが、午前八時十分ごろ勿来駅付近で置き去りにされた赤ん坊だけを発見、近くの人々に聞いて回ったが母親は姿を見せなかった。

赤ん坊は白色のネルの幼児服の上に薄茶の毛糸であんだそでなしのハンテンを着ており、そばにあったふろしきは北茨城市合併記念と〝寿〟と入ったもので、そのすみに白糸で「中」というネームが記されてあった。関係者は右記不況で、生活苦に追い込まれた北茨城市の炭鉱関係者が覚悟の上捨てたものではないかと見ている。

【相談所に収容された赤ちゃん】

平の優良赤ちゃん

市長から14人が受賞

平市三十五年度の赤ちゃんコンテスト入賞者、つまり優良赤ちゃんの表彰式は十五日午後一時から福祉事務所会議室に優良赤ちゃん母子二十八人を招いて諸橋平市長から七五三帰りの親子もあってさながらお母さんたちの表彰式のような感じだった。優良赤ちゃん次の十四人。

▽七月生まれ＝椿峯町大畑京子▽鷹匠町佐藤ひろみ▽八月生まれ＝下大越字山ノ神木田清子、鎌田小山下杉生健▽九月生まれ＝上荒川字堀ノ内坂本直文、菅波礼堂佐藤栄実▽十月生まれ＝正月町穴山公子、研町中村勝彦▽十一月生まれ＝下平窯字諸衛前大和田孝幸、豊間字八幡町四家嘉津子▽未熟児＝豊間字八幡町遠藤康夫、五丁目阿部房子

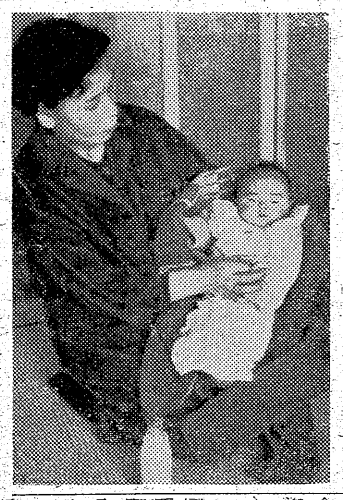

平市選管で棄権防止のパレード　平市選挙管理委員会は十七日から二十日の投票日当日まで宣伝カー三台を繰り出し棄権防止の啓蒙宣伝を呼びかける。

昨夕磐城でボヤ

十五日午後四時五十分ごろ磐城市字鹿太郎東一二五、農業只野作次郎さん(七〇)方物置から出火、屋根約十平方㍍を焼いて同五時十分ごろ鎮火した。原因は磐城署で調査中、損害約三千円。

列車ドロ

平署は十五日仙台市本町店員大矢良孝(三)を盗み現行犯で捕えた。大矢は同日午前五時ごろ常磐線下り急行〝とわだ〟の食堂物置から、酔って東京都荒川区尾久町国鉄職員高野淑子さん(七)のショルダーバッグ(現金腕時計など二万円相当入り)を盗んだもの。

常磐商店荒らし主犯を逮捕

常磐署は、常磐湯本町団窃盗の主犯として指名手配されていた常磐市下湯長生まれ住居不定無職少女(二)を逮捕した。少女は七日午後六時ごろ四倉町新町旅館業長谷川智子さん(三七)方からカメラ、コートなど二万円相当を盗んだもの。なお少女は昨年九月から家出し、飲屋やまち協議する。

18娘が盗みの行脚

平署は十五日岩手県生まれ住所不定バーなどを転々として盗みを働いていたもの。

平市手をつなぐ親の会定例会　平市手をつなぐ親の会定例会は十八日午後一時から平児童相談所に平、常磐、磐城の会員が集まり協議する。

長倉西部支部で球技大会　長倉西部球技部(支部長平川誉司氏)主催の第一回秋の球技大会は二十三日午前八時から長倉小学校グランドで開き中学男子は野球、同女子はバレーボール、小学校男女はドッジボール大会を開く。なお優勝チームには常磐署長からカップが贈られる。

常磐市防犯協会費　昨年五月以来一年六カ月の日数を費し、証人喚問五十余人(主に関連被告)公判開廷十六回、三人の判事が合議制をとるという公選法違反事件として珍んど例を見ない公判であった。政治資金規正法による政治団体の違法についても判例がないため、判決を前に三裁判官の意見が三分に分かれ、合議も相当難行した模様である。結局白の判決をすれば検察側が上告、黒の判決をすれば弁護士側が上告することが殆んど確定的と見られていたところから、法理論争を上級裁判にゆだねることを意味して検察側の公訴事実をそのまゝ全面的に認め、弁護団側の主張を退けるに至ったものらしい。

ただ、早坂裁判長は、選挙の実費であるポスターはりの労務費や、ほんとうに支払われた個人演説会場費についても一言も触れていないことで、前記二項については田原出納責任者の支出承諾書を認めない場合でも、二百四十六条四号に適用すべきで二百二十一条の各項各号を適用したことに誤りがあったと弁護団は主張している。

なお、前記三被告に関連し、正式裁判を請求していた四十二人の略式罰金組の公判は、近く簡易裁判所に開かれる予定。

児童生徒の発明工夫展

17日から磐城市　磐城市主催の児童生徒発明工夫展は十七日から十九日までの三日間小名浜第二小学校講堂で開催される。全国発明工夫展予選をかねているだけに五百五十点の出品が予想され、十七日午後審査を行ない優秀者には市長賞、市教育長、磐城商工会議所会頭賞、発明協会磐城市部長会賞などが授与される。

磐農工文化祭22日から　磐城農工高創立十七周年記念文化祭は二十二日正午から三日間催される。文化祭を飾る主なる出品物は❶農産物品評会❷工業機械実験❸農機具展示❹理科❺催物演劇❻バザー❼写真❽珍品展示❾苗木類⑩農産加工品即売その他。

草野米彌氏　(前小川町議会議長)十一月十六日午前一時死去、七十九歳。葬儀は二十一日午後二時小川町高萩の自宅で行なう。

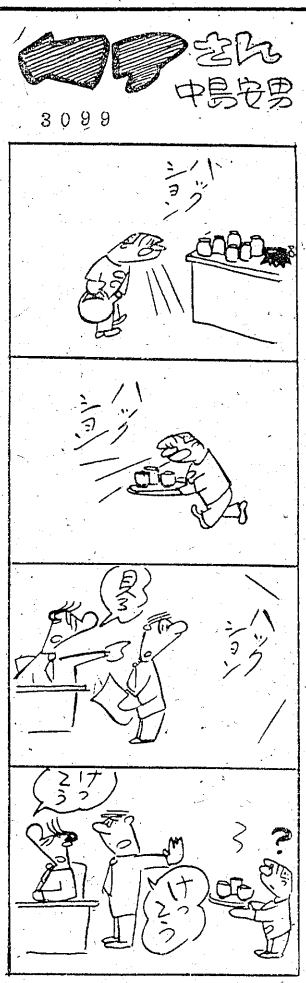

正月つげる門松

年賀はがき発売

初日は会社、官庁など大口の買い手がほとんど。

○…好間郵便局ではことしもご自慢の門松をデンと立て、すっかりお正月気分。年賀はがきを買いに来た人たちも思わず師走の足取りになって、緑の松竹にはったシメナワが新年を呼びかけている。

【好間郵便局に飾られた門松】

政治活動認めず体刑

被告は直ちに上告準備

むさし後援会公選違反判決

野沢むさし後援会にまつわる公選法違反事件最終公判は、十六日午前十時半から地裁平支部一号法廷に開かれた早坂裁判長は小林検事のとおり、三被告に対し体刑の判決を云い渡したが三年間執行猶予。

懲役八月　矢吹　康

判例なく合議難行

法理論争は上級裁判で

解説

野沢むさし後援会(略部後援会の幹部が、政治団体としての公選法違反事件は、昨年四月行なわれた県に選挙運動費用を収授したと思われる事柄を公選法違反に問われ、弁護士は政治資金規正法に基づく政治活動であると無罪を主張しているが、裁判官(早坂、太田、小川)が「合議の結果、政治資金規正による政治活動と認めないこと判決を言い渡した後、早坂裁判長は検挙の公訴事実を読みきかせ「一分位で閉廷した。

同　四月　猪狩広行(千円没収、三千三百円追徴)

同　三月　立沢英夫(千円没収)

三被告共各三年間刑の執行猶予

昔も今も　みんなの愛唱歌！

日本歌謡史
30㌢LP3枚AL4001—3
・豪華カートン入　写真解説書付
・予約頒布価格　300円

日本唱歌全集
25㌢　LP5枚1組4000円
・美麗カートンケース付
・予約申し込みに限り第5回頒布レコード無料贈呈
☆好評予約受付中です☆
時計と官楽・デンキのデパート
金光堂
平市5丁目　TEL：4595
磐城市本町　TEL：285

ものまね全国競演大会の優勝者来演
一、とき　十一月二十二日
二、ところ　植田町　映画常設菊多館
三、ものまね優勝者の顔ぶれ
美空ひばり(田中文江)石原裕次郎、守屋浩(古屋四郎)若水ヤエ子、中島そのみ(福田弘子)藤島桓夫、映画人声帯模写(田原良茂)コロムビアローズ、大津美子(曾我武代)三橋美智也、三波春夫(日下部護)島倉千代子、君和田民枝(伊藤とも子)春日八郎、白根一男(松尾浩二)楽団レッドコーツ
四、黄色い旗の会サービス券大人二十五枚　小人二十五枚で観覧出来ます
黄色い旗の会

御婚礼家具各種　毎週木曜日午後0時30分からの「丸萬アワー」をお聞き下さい。
勉強で評判の店
丸萬家具店
平市四丁目　電六六三三
工場、平市白銀町　電六六三四

名代おでん
おでん久松
▽…大へん好評をいただいております
平市新田町　電三七九一

開店ごあいさつ
謹啓秋冷の候益々御隆昌の段大慶に存じ上げます
この度左記のところに各種印刷業を開くことになりました
精良斬新なる設備を持ちまして良い・速い・安いをモットーとして営業をいたしたく存じますので何卒末永く御愛顧御引立の程お願い致します
なお開業記念として年賀状の特価奉仕を致して居ります
多少にかかわらず御用命下さいますようお願い致します
昭和三十五年十一月
平和印刷所
平市中町(平税務署前)　電話六七六番(12月1日開通)

読書感想文発表会入選作品 ❸

題「坊っちゃん」

小名浜一中三年　馬目黎子

私は夏休みを利用して文豪そう石の著書をかたっぱしから読破しようと計画を立てました。もちろんだめでした。が「吾輩は猫である」「草まくら」「坊っちゃん」と読み進めていくうちに、そう石文学の深さ、豊かさそして鋭さを味わう事が出来たのは私にとって大きな收かくでした。きょうはここで「坊っちゃん」についてのべてみたいと思います。すこの主人公坊っちゃんはわんぱくで無鉄砲で負けずぎらいな性質の持ち主です。そのため小さな時などは「いくらいばってもそこからとびおりることはできまい」といわれたのがくやしくて、二階からとびおりて腰をぬかしたり「ナイフで指を切って見ろ」といわれて本当に指を切ったりするような無鉄砲ぶりなのです。私は今どき坊っちゃんのような人がいたらどんなに楽しいだろうと思うだけでも胸がすーっとします。

舞台は東京から四国松山中学校に移り引越するそうそう校長はダヌキ、教頭は赤シャツ、数学教師は山嵐などあだ名をつけ又生徒に質問されて「そんな事があわかる位ならたった四十日ばかりもらって教師にはならないもそうです。ここに坊っちゃんの自分勝手な性格がでています。自分が何か言われたりすると非常に腹をたてます。たんご事件湯舟の中で泳いだ事件、いずれ明らかに矛盾だと思います。また坊っちゃんと山嵐先生が赤シャツや野だいこに対しての正義的なまり方はとうとく同感しますが最後に鉄けん制裁をもって解決しようとし、それが最良の手段であるように思い、赤シャツと野だいこを杉の木の根かたにのばして、意気揚々と引き上げるあたりは「こっけいさえ感じられます。悪への憎しみ、それを徹底的にやっつけたい痛快さはよくわかり、ここを読みながら私自身も坊ちゃんや山嵐先生に拍手を送りたい気分になりました。しかし冷静に考えてみた場合、やはり坊っちゃんのとった方法は良くないと思います。暴力は決して問題解決にはならないということです。なぜなら、坊っちゃんと山嵐先生の去ったあと松山中学校のその後を想像すればあきらかだと思います。タヌキ校長はやっかいばらいをしたぐらいにしか思っていないだろうし、赤シャツ、野だいこはわが世の春と思うままにふるまうことでしょう。坊っちゃんたちのとった態度はひとりよがりにすぎないと言えるでしょう。

私たちの現在の生活でも暴力によっての解決は本当の解決ではなく表面的なものであり、その場限りのものであるということを強く感ずることが出来ました。最後にこの小説の登場人物として忘れてならないのは清の存在です。言目的ではありますが坊ちゃんのために生きようとする純粋な愛情にうたれます。元来のんきでくしゃくしゃした暗さのない坊っちゃんでも、清の愛情には頭を下げています。清から長い手紙を受け取ったときの坊っちゃんのまじめさ、普通なら放り出してしまうようなたどたどしい手紙を、一字も見逃すまいと読むあたりは、なかなかいいところです。これほど坊っちゃんを引きつけた下女、清の深い愛情があったからだと思います。人間をはかる尺度ではなくその人の心の持ち方であると知りました。そう石の作品は「坊っちゃん」に限らず言葉一つ一つが無だなく使われ生きた言葉となって私たちの心をとらえました。省略法上品なユーモアが文のすみずみに行き届いており、そう石の頭の鋭さがうかがわれます私はそう石の作品を読むことによって、いろいろな人生勉強をしたような気がします。そして近ごろにない清潔感にひたることができました。

備中松山城と平市

◇……松本周司

安藤公の前城主水谷勝美が、後継ぎがなかったので断絶、浪人していた時、跡城主安藤重博公の御代に召し抱えられて、その後、安藤公と共に加納を経て磐城平に移り住んだもので、高梁市は少ながら平藩とは縁のあるところなのである。

水谷公断絶

水谷出羽守勝美公には不幸にして実子がなく、従兄弟の子を養子として後を継がせようとしたが、将軍家よりその許可の出ない前に痘瘡（ほうそう）を病み勝美公におくれること四十一日、十三歳で過日、広島からの帰路、少しく早出した。そこで一族郎党相談の上、他家に養子となっていた父勝宗公の庶子を呼びかえして、家督相続を願い出たが、家主卒後の養子は許されないのが当時の常法であったから、ついに聞きとどけられず、領地は没收されることになった。即ち備中大名として三代五十五年で一朝の夢となった。

松山城と天石内蔵助

元禄六年十二月二十二日、幕府が正徳二年美濃国加納（岐阜市）浅野内匠頭長矩に命じた。内匠頭が收城使となり自ら天石内蔵助以下千七人という多人数を引具し岡山県高梁（たかはし）市を訪ねやっと修理が成り、未だ文化財保護委員会に引き渡しの終わらない山城として有名な国宝備中松山城をおとずれた。運よく管理人の特別の計いで見学することが出来た備中松山（高梁市）は我が平藩主安藤公の祖、重博が元禄八年上州高崎城主より移封され、子信友が正徳二年美濃国加納（岐阜市）に移封されるまで、二代にわたり居城した地である。

旧平藩士の一部の人達の祖先は調べたいことがあって、伯備線の上、他家に養子となっていた父勝宗公の庶子を呼びかえして、家督相続を願い出たが、家主卒後の養子は許されないのが当時の常法であったから、ついに聞きとどけられず、領地は没收されることになった。即ち備中大名として三代五十五年で一朝の夢となった。

松山城と天石内蔵助

元禄六年十二月二十二日、幕府が正徳二年美濃国加納（岐阜市）浅野内匠頭長矩に命じた。内匠頭が收城使となり自ら天石内蔵助以下千七人という多人数を引具し岡山県高梁（たかはし）市を訪ねやっと修理が成り、未だ文化財保護委員会に引き渡しの終わらない山城として有名な国宝備中松山城をおとずれた。運よく管理人の特別の計いで見学することが出来た。

元禄七年正月二十二日松山に到着ぎがなかったので断絶、浪人していた時、跡城主安藤重博公の御代に召し抱えられて、その後、安藤公と共に加納を経て磐城平に移り住んだもので、高梁市は少ながら平藩とは縁のあるところなのである。

水谷公断絶

水谷出羽守勝美公には不幸にして実子がなく、従兄弟の子を養子として後を継がせようとしたが、将軍家よりその許可の出ない前に痘瘡（ほうそう）を病み勝美公におくれること四十一日、十三歳で

元禄七年正月二十二日松山に到着翌二十三日城を請取った。大石内蔵助が城中に入り、城代家老斡見内蔵助（鶴見祐輔の祖先）と劇的な会談をとげ、無事城の明渡しと終わったと伝えられている。

翌二十四日内匠頭は帰国し、大石内蔵助は新藩主安藤重博が上州高崎より着任するまで、一ケ年余にわたって在番した。然し松山城收城の任をはたした大石内蔵助は後年立場をかえて、赤穂城の明渡しをせねばならなかったことは全く運命の皮肉と言える。

（平市仲間町）

民報映画案内

四倉町は八投票所　四倉町は二

※【平市】22日まで
★世界館（七・一七）犯行現場（八・五二）一本刀土俵入り
★平東映（六・三五）ぼんこつ（七・〇四）野火を斬る兄弟（八・二八）大いなる海道
★平館（六・五〇）太陽が目にしみる（八・三〇）波の塔
★東宝民劇（六・一〇）夜の流れ（八・二〇）娘・妻・母（19日まで）
★平新東宝（七・三三）爆発娘龍り通る（八・四五）弥次喜多珍道中・中仙道の巻
★三夜東映（六・三六）浅間の暴れん坊（七・五五）桃ざくら大名（九・一三）花笠若衆
★平日活（六・一〇）汚れた顔（七・〇〇）街が眠る時（八・三五）竜巻小僧
★ひかり座（六・四五）欲情に捉はない（九・〇〇）真夏の夜のジャズ（21日まで）
★錦楽館（六・一〇）大海賊（八・四五）ガンヒルの決闘（18日まで）
※【内郷】
★錦映劇　狂熱の季節　天竜猛　南海の狼火（22日まで）
★第二イワキ　ふんどし医者　弾丸大将（18日まで）

★湯本座　悪い奴ほどよく眠る　姉さん女房　新女大学
★三函座　白い肌と黄色い隧長　乾いた湖　勝ち逃げ族
★常磐座　つばくろ道中　海賊八幡船　俺は昨日の俺じゃない
★常磐日活　すべてが狂っている　闇を裂く口笛　海の情事にかけろ　22日まで
※【磐城市湯本】　22日まで
※【常磐市湯本】
※【磐城市小名浜】　22日まで
★国際　悪い奴ほどよく眠る　あばれ飛車

★磐城座　青年の樹　よせよ恋なんて　幌馬車は行く
★金星座　男の世界だ　血は喝いている　勝の非情線（19日まで）
★東映　三つの謎　恋しぐれ千両勝負　奥様ごめんなさい　縁の館
★銀星座　朝やけ天狗
★第二東映　伊豆の佐太郎　やくざ若衆　母子草
※【勿来市植田】　22日まで

★菊多館　夜六時　殴り込み荒神山　獄門坂の決斗
★うえた館　夜六時　三つ首塔　夜の流れ　私は忘れない　切られ与三郎
★中央館　夜六時　南海の狼火　借りは返すぜ　お姐ちゃんに任しとき
※【四倉町】
★四倉国際　ほこりと情熱　深く静かに濃航せよ（16日まで）
★東宝・海盛座　東京の暴れん坊　野郎地獄へ行け（17日まで）

NAK ナイター

1630　1040KC

6・05　劇「ほえろアンデス」
◇ユーモア教室
30　「1丁目1番地」
7・15　ハイライトスポーツ
30　浪曲劇「天保六道銭」久松保夫　山内雅人　浪曲浪花家辰造
8・00　浪曲「海の男」天中軒雲月　曲師平松かよ子
30　昔は昔今は今「土と共に」木田三千雄作
9・00　特別番組　三党主催テレビ・ラジオ討論会

NAK ナイター

1540KC

6・25　医学「常用量と極量」酒井威
45　そろばん教室
55　工業教室「寸法」松本光太郎
7・05　機械設備の安全化
15　売買利益の算出方法
30　若い世代へ❶選挙演説を聞く❷青年だより
8・00　教養特集　文化講演会「文学と読者」（長崎市国際文化会館）山本健吉
9・00　劇「かくて今年も暮れ果てぬ」茂木草介作　堀賢郎　竹内和子他
50　詩集「不毛の季節」深山徹作

RFC ラジオ福島

800KC

7・15　人情夜話「汚れた顔」❸花柳章太郎　岡田まり子
30　歌謡百景　新漫画読本「お別れ公衆電話」「めぐりあい」
8・00　素人物まねコンクールゲスト藤島桓夫「マドロス行進曲」
30　コロムビアアワー「メトロは今日も終電車」「雨に唄う花」
9・00　明色ものまね勝抜き歌合戦　司会三和完児
30　連続ゴールデンドラマ「夜光虫」司葉子　西村晃　真木恭介

NHK・TV

ナイターチャンネル

6・30　希望に生きる「地図を作る人達」石井晴雄　奥村晃三
7・15　バス通り裏　小栗一也　綿貫邦江
7・30　特別番組　三党主催テレビ・ラジオ討論会　大平正芳（自由）成田知巳（社会）曾禰益（民社）司会唐島基智三
9・00　灰色のシリーズ「隣人をスパイするなかれ」（後）高橋昌也　富田恵子　十朱久雄
30　世紀の記録「婦人参政権運動の歴史」

100円貸店
机の抽出しが広いと入れておくものが乱雑になりがちである。小もの用、中もの用、大もの用の三つくらいに板を入れて仕切ると重宝である。停電になって、ローソク探しをする場合に、入れておいたハズの抽出しを、なんど捜してもみつからない時がある。ちょうど人間の記憶もその時になって思い出そうとしてもなかなか浮かばない。頭の整理がわるいのかとも思うが、記憶の抽出しは無数にあるから、まず抽出しがどれなのかを捜してること、つまり、記憶のきっかけをつかむことで苦労する。それよりも頼まれたことを、すっかり忘れてしまうことだ。年とともに忘れっぽくなる。血のめぐりがわるくなるのだろう忘れまい、忘れまいとして忘れてしまう。その記憶の抽出しが完全にねむってしまうのかしら。これがフト思い出すのだ実に瞬間的な目ざめなのだ。脳の働きにも午睡の時間があるらしい。ねむっている時に夢をみるのは、逆に夜業ということになるワケか。"忘れた"ということには証拠がないからべん解に一苦労する。

（離人）

ちょっと…たかいんです！
変わったおにぎりを作って見ました
お一人前（3コ）　100円
一コ　30―50円
数が多ければご予算に応じます
出前迅速
平・仲見世　えび寿　電3967

ぎょうざの店　宝竜　平・田村無線隣　電四九一六

名入手拭　馬目染工場　平・五　電二五五八

不断の研究と技術で生かす新しい
8時間仕上げ　DP
カメラセンター
富士商会　平駅前　TEL・4744

文具のナガノ

風邪ならいつも研究している……仲見世　平駅前　電三八六六

コーヒー　タイラ　エデン

貸家　▽新築高級住宅▽平市新川町二イタニ薬局の奥　姓名在社（31）
六畳、四畳半▽五斯水道付炊事場有▽関静日当たり良し▽委細面談　平市九品寺前　鈴木アパート

あなたとわたしの合言葉！
ステレオより流れ来るメロディに乗せて…静かに泳ぐ熱帯魚…一杯のコーヒー香り豊かに南国をしのぶ「中央さかえ」で逢いましょう
モーニングサービス（七時―十一時）
コーヒー・トースト・玉子　五〇円
会々好評
義経焼　牛若（牛・豚）一枚一二〇円　弁慶（込合せ）二枚一二〇円
急募　女子事務員・女店員（十八才―二十五才）
中央さかえ　平駅前　TEL・4644

肌荒れがストップ！
さっと　すりこむだけで
肌荒れはもちろん
ヌカミソの匂いを防ぐ
強力なハンドクリームです
カネボウ　キチンクリーム　〒200
おしゃれの店　藤越化粧品店　平・ぎんざ　TEL・2907

皆様の喫茶パート　トミ　平市才槌小路　電話五四七九

貴女の……ヘアスタイルをつくる！
新しい感覚の花嫁着付け
水野美容院　平市駅前　電二六七八