夕刊
いわき民報
発行所
平市田町63
いわき民報社
社長　野沢武蔵
電話（代表）4181番
© いわき民報社 1960

木材の大貨店
一般建築材 新建材 ベニヤ板類 銘木 製函
株式会社 丸一材木店
工場 平市五丁目電四六六二
販売部 平市五丁目電二三九〇
自宅 電（代）五八五八―九

総選挙 あすが投票日

当落判明は十一時半ごろ

天気予報は「晴れ」だが心配される投票率

いよいよ明二十日は衆議院議員選挙と最高裁判官の国民審査する投票が午前七時、棄権防止のサイレンで午後六時まで一せいに行なわれる。第三区は武藤武雄（民社）松井政吉（社会）木村守江（自民）斎藤邦吉（自民）折笠藤雄（共産）芳賀武（無所属）の六候補に対し、県選管発表の確定有権者数は三十二万四千二百五十五人で、三十三年五月の前回より二万二千九百四十三人の増。不在投票の状況からみると投票率は前回の八十九・二四%を下回るものと憂慮されており、小名浜測候所では二十日は「晴れ」なので八十七%程度が見込まれ、二十八万人有権者によって六候補に審判が下される。当落判明は十一時半過ぎの見込み。

実数より五万票超過

いずれもが当選を確信

あす二十日の投票日を迎えた第三区六候補の選挙事務所では、長かった百日選挙と、公示後十九日間の激戦を終え最後の票読みに入った。本社では各候補選挙事務所代表、から皮算用を聞いてみた。いずれも三つのイスに対し六候補とも当選確実をとなえ、皮算用の総数はあわせると「最高当選」という芳賀候補は別としても、全部で三十二万八千票。投票率八十七%とみても二十八万二千票だから、五万票近くの皮算用狂いがあるわけ。

六候補者の票読み

六万二千は大丈夫

松井に一万六千差つけ

武藤武雄候補　投票率を八十七・八%（前回衆議選では八十九・二四%）と見て投票数は二十七万票。このうち保守系は前回と大差のない十五万五千票を取ったとしてもなお十一万五千票が残るわけだが、端数の五千票が武藤、松井両候補以外の者に食われた場合、残りは十一万票になる。前回は松井候補に一万六千票余の差をつけ、第二位の好成績で当選したが今回は松井が同情票をかき集めて食い込んで来ていることは確実。ただ前回松井を応援した山田貢、山村基、下山田明の三郡の部農村の青年層の支持も増え相双地区でもやゝ上回る予想。そのほか平市、磐城市などでは少なくとも前回と同数は確保できそうだ。これらを総合すると前回を三千票上回る六万二千票は大丈夫と当選の自信をつけている。（高萩邦男事務長）

援しているため、一人二千票ずつ固めてくれたとしても八千票になる。これだけでも松井との差は前回同様一万六千票の差が出るわけで、いくら松井が伸びたとしてもそんなに差は縮まらないものと予想している。常磐炭鉱の会社の出方がやゝ遅かった感はあるが、その後労組ともども盛り上がりを見せ、内郷市や常磐市は絶対の強みで前回少なかった勿来地区も田畑氏の応援でかなり伸びているし山間

六万五千票を確信

常磐地区で逆転勝ち

松井政吉候補　保守系の票は十七万票あるので、保守系の二候補の当選は認めている。そこで今次総選挙は民社と社会党との戦争であると考え、保守系の票を食い荒らすより、武藤の票を食うことによって格差を大きくできることになるため、前回武藤が大量獲得した内郷、常磐両市を拠点に戦術を進めた。前回はこの地区で一万六千内外の票を捨てなければならず、わずか四千九百票しか取れなかったが、今回は常磐炭鉱内部にもぐたぐたがあるようだし恐らく五千票を取れるものと確信している。これで武藤との差はざっと二万票の差をつけられるわけだが、特に斜陽産業といわれる炭鉱を持つ常磐市は今後の発展策としては溜飲を持つ常磐市を中心とする観光事業を推進しなければならない状態で

七万台で当選確実

脅威だった斎藤、武藤

木村守江候補　双葉を地盤とする高木松吉氏が出なかったので、表面はすこぶる楽な選挙のように見られ、自民党二人当確を宣伝されて逆に終始苦しい戦いを続けて来た。一つには斎藤候補の石城地区への切り込みが激しく序盤戦では斎藤一色に塗りつぶされるのではないかと脅威を受けるほどであった。平市、磐城市、菊多方面、三和村などでは各所で同志打ちを演ずるありさまであったが中盤戦から次第に盛り返し、石城地区でも「郷土から木村を落すな…」という言葉に結集して来たから、何んとか七万台にこぎつけ、当選圏内に入ったように思われる。ただし問題は、斎藤候補が八万台を越えるのと、これに併行して民社武藤候補に食い込まれると危険だ。木村候補は社会党に改められるところは少なくないが民社党には遮断出来ない。まだまだ全体的に見て楽観は許されない状態である。期待は出来ないが、原町市の反市長派の努力や、医師会優い軍人関係で一千票を増し、双葉では高木派に便乗して北部に重点を置いて五千票、石城地区でも高木派との戦線統一によって五千票くらい伸ばした。上位斎藤候補の得票如何で七万台から六万五、六千が当選上と見ている。（植田廣治郎氏）

七万一千票は固い

石城では五割の伸び

斎藤邦吉候補　前回は保守党が四人なので、今回よりずっとやりよかった。さらに今回は「斎藤は十万をとる」という十万票説に最後まで災いされたことは事実。皮算用といっても三区総計で七万二千から七万二千票というのがギリギリの線だと読んでいる。何といっても相馬は絶対で四万から四万二千票。双葉が二万六千票、石城は一万五千票で、これは一万六千票まで伸ばしたいところ。今回の選挙の力点は❶高木票をどこまで多く票まとめるか❷革新の牙城である常磐、内郷にどこまでクサビを打ち込めるか❸石城地区では前回の五割増を獲得する…という三点に置いた。今回でも保守党の票はゆるがなかった、つまり二候補とも大丈夫だと思っている。問題はかつては保守党の地盤であったのが、前回社会党に奪われた常磐、内郷で、どうしても取り返さなければならないと打って出たことで、これは炭鉱の不況に対する市民の不満が幸いしてある程度取り返しに成功したものと思われる。（高橋富雄秘書）

☆あと三面につづく☆

磐城で第二次健康診断　結核健康診断および BCG 接種を次の日程で実施する。無料。

磐城市＝二十日午前九時―午後三時 泉小講堂（泉町、町坪、本谷、玉露）
▼二十二日午前九時―午後三時 泉小講堂（泉町、町坪、本谷、玉露）
▼二十六日午前九時―十一時 滝尻保育所（滝尻、村坪）
▼二十六日正午―午後四時 下川公民館（下川、黒須野）

石城地区中学校新人体育大会の陸上競技。午前八時から四倉中校庭。

常磐市産文祭の市内児童画展。午前九時から湯本公民館。

平商業高主催の第十二回石城地区小中学校珠算競技大会。午前九時から平商体育館。

寸言

▼あす投票日、天気はよし、日曜とあって行楽気分も満点だが、投票をすませてからにしてほしい。「日本がよくも悪くもなるこの一票」

▼国会に自慢できる代表を選ぶことが大切だが、それには党を選ぶと共に人物もよくみて。

天気予報

お食事処 玉平 提供

（小名浜測候所発表）

【今晩】北西の風、曇りのち晴れ。
【あす】北よりの風、だいたい晴れ。
【海上】多少風波がある。あすはだいたいおだやか。

あすの催し

確定有権者数

	男	女
第3区	324,255 (152,666)	171,589
平市	43,104	20,124	22,980
磐城市	25,352	12,188	13,164
内郷市	22,097	10,399	11,698
勿来市	31,457	15,073	16,384
石城郡	27,604	13,187	14,417
原町市	46,127	21,902	24,225
相馬郡	22,844	10,589	12,255
双葉郡	24,010	11,201	12,809
相馬郡	50,142	23,321	26,821
相馬郡	31,518	14,682	16,836

誰よりも愛するあなたのために 選挙の票

選挙標語

衆議院議員選挙 最高裁国民審査 明日の投票日は忘れずに清き一票

平市選挙管理委員会
勿来市選挙管理委員会
磐城市選挙管理委員会
常磐市選挙管理委員会
内郷市選挙管理委員会
四倉町選挙管理委員会
小川町選挙管理委員会
遠野町選挙管理委員会
三和村選挙管理委員会
川前村選挙管理委員会
田人村選挙管理委員会

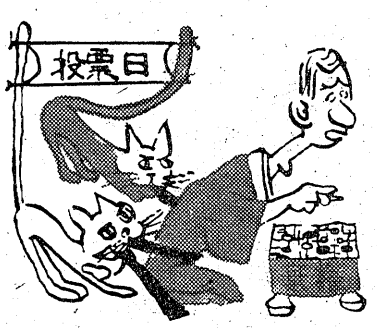

明日は衆議院議員選挙、最高裁国民審査の投票日です。棄権は絶対にやめましょう。政治は国民全部のものですから投票は午前七時から一斉に始まり午後六時迄です。投票に行くときは近所、同僚を誘ってかならず投票するように致しましょう。

当選圏内にたどる
六万から六万五千票

折笠藤雄候補　最後まで当選をめざして闘って来た。何票とるかは論外で、ともかく当選圏内である六万から六万五千票の獲得に全力を尽した。相馬郡の小高地など相双でも相当くい込んだと思うが、相双地区は四分の一程度だろう。何といっても石城に重点がおかれている。炭鉱、国鉄から農村、さらに国民年金反対者へと、まんべんなく闘って来たが、われわれの闘いは、前回の選挙がお前を当選させる」と神示により終わったあとから平生続けて来たのだ。ただ苦しかったのは、組織や職場の人たちが共産党の選挙運動をしようとすると社会党の組合幹部たちが違反行為として処分するなど、われわれの敵である使用者側に加えて敵に回ったことは基本的人権を犯すものであり、これが一番運動を妨げ、苦しかったことだ。しかし苦しみを越えて民主主義を確立するのがわれわれであり、と今までの選挙にない全力闘争を尽した。（高萩久米雄氏）

最高点で当選する
落選させると大変事

芳賀武候補　こんどは「立候補させたのだから、今度は当選させる」と神示により高当選だ。みられるとおり公明選挙を続けて来たので各地区で圧倒的な支持を得た。支持を得たか、得ないかは、天候でわかる。その日に回った地区民が神の心にそむいていると天気が悪くなるが、この二十日間を通じて上天気だったのは各地区の有権者が支持したというあらわれだ。その証拠には他の候補から「芳賀さん、あまり票田を荒らさないでくれ」といわれたほどだ。とにかく票は問題外で代議士になりさえすれば良いのだもし有権者が落選させるようなことがあると、大変なことになるということを信じてもらいたい。

（芳賀候補自身）

くらし随筆

ハナの高さ

朝忠多本

ハナはなぜ高くなる。鼻骨はなぜ盛り上がる、と聞かれてもその先は私にはわからない。ハナは怒る度に少しずつ高くなるのだ、という想定を前にしてちょっと考えてみる。

◇

私達ぼんくらでは社会に怒りつつ暮らしているのだともいえる。原始人のハナは穴だけが二つポコンと並んでいたのかどうかは専門家に任せるとして、人間の生活が進化するにつれ、怒る材料が巷にハンランして来た。人が常に心の奥に怒りを蔵すると、怒りはそのはけ口をハナの頭に求めるらしい。昔の武士は無やみやたらに怒りわめいた。そこで怒りははけ口に狼煙して二段鼻にしてしまったのだろう。その子孫である私も高い二段鼻と相成って、著しく顔のバランスを破壊しているわゆる因果応報というものだ怒りを忘却し、円満居士を標榜するべちゃんとバナは実は妥協多過性のハナと申すのだ怒りはその過性において、悪に妥協すればマイナスになる。ハナの高きを望んでもこの厳則を守らぬとスタートに立たねばならない。だからすべからく若い女性は、悪に対し清らかなる怒りを常に脳裏に秘め、これを小出しにしてほど好きハナを作らねばならない。

◇

いみじくもハナ低きを変えて〝ハナは死なないぎゃーなおらない〟と喋くものではない。

（彫刻家）

沿岸漁業は壊滅寸前で陳情
小名浜漁組が県へ

磐城市小名浜漁協組（馬上庄治組合長）では共同漁業権壊滅に関する陳情書をこのほど県に提出した。陳情書によると同組合員二百九十人のうち沿岸漁民は百八十人の多数にのぼっているが、年々小名浜商港区の整備拡張、臨海商工業用地の造成などによって沿岸漁民の漁場が縮少され、漁場放棄のどん底に直面している。これら沿岸漁民は無動力漁船による採介、採草を営み、生計を維持しているいわゆる零細漁民であるため、県において救済対策を講じてほしいというもの。

市況

魚類

（単位＝円）

（十八日午後一時現在）

十九日は各港ともサンマの水揚げが低調。中之作に延縄漁があった。

【小名浜港】サンマ船十一隻 底引船二十隻 小型船八隻
▼サンマ 五万七千五百㌔ 六〇―一五八・五▼トウジン 八千五百㌔ 一〇―五▼メヒカリ 三千七百㌔ 一三―一〇▼小ヤリイカ 三千百㌔ 三〇―一九▼水タコ 七〇―四五▼イカ 六五―五〇▼エビ 千九百㌔ 五二〇―二四〇▼アンコオ 千八百㌔ 三〇―二一▼ドンコ 三百五十㌔ 三〇―七▼ノドグロ 二百二十㌔ 九五―七五▼アオゴ 八十五㌔ 八〇▼ギス 七十㌔ 六五▼ナメタ 七十㌔ 五五▼アブラギス 六十㌔ 三五▼ニクモチ 五十五㌔ 四十五㌔ 三〇▼ヤナギ 四十㌔ 三五〇―一〇〇▼マダコ 四百八十㌔ 三〇―一〇〇▼アナゴ（小型船）百三十㌔ 一六〇―一三六▼カスモダイ 四十二㌔ 四〇▼ギンハモ 三十二㌔ 二一▼ソゲ 二十九㌔ 二〇〇▼ホウボウ 二十五㌔ 九〇▼サルエビ 二十㌔ 八〇▼雑魚混り 千八百㌔ 二四―三

【江名港】サンマ船六隻
▼サンマ 三万七千五百㌔ 五八・一―五七

【中之作港】サンマ船三隻 延縄船一隻
▼サンマ 二万七千㌔ 五六・九―四九▼メガジキ 七十本 二〇八―一〇八▼バチ 六十本 三八六―一八〇▼キワダ 七本 三三四―二三〇▼ビンチョウ 三百七十五本 八〇

【サンマ鮮魚出荷】十八日国鉄泉小名浜臨鉄調べ
▼東京＝二車

野菜（単位＝円）

▼ホウレン草 一〇―四（東）
▼白菜 六―二（㌔）
▼タマナ 二五―一〇（〃）
▼ネギ 三七―一八（〃）
▼ネギ 一五―一〇（東）
▼玉ネギ 三五―一五（㌔）
▼大根 五―二（〃）
▼大根 三五―一〇（〃）
▼ゴボウ 二七―八（〃）
▼ニンジン 一四―六（〃）
▼パレイショ 一五―五（〃）
▼サツマイモ 一五―五（〃）
▼サトイモ 三〇―一五（〃）
▼ヤマトイモ 六五―四〇（〃）
▼キリイモ 四五―二〇（〃）
▼玉子 一二―九（コ）

果物

▼リンゴ 四〇―二〇（㌔）
▼ミカン 六〇―四〇（〃）
▼甘ガキ 一五―一〇（〃）
▼ヌキガキ 三〇―一八（〃）
▼生ガキ 一三―一〇（〃）

（丸立青果市場調べ）

『学校給食研究所』を新設
勿来 市営パン工場建設へ

勿来市小中学校の給食製パン工場設置問題について十八日午前十時から勿来市役所で給食学校関係者が会合、協議した結果、勿来市学校給食研究所を設置することに決定した。研究所関係者は文教委員代表、教育委員会事務局員、給食実施校長、学識経験者などで、実現に努力することになった。施設予算は大体二千二百万円で来春一月末までに適地に製パン工場を設けることにきまり、近く工場敷地を選定する運びとなった。

川崎市から五百人の求人
高卒九千円の好遇

平職業安定所に川崎市から五つの集団求人があった。川崎市商店会連合会で二十九人、同市美容組合連合会で美容師見習百四十一人、同市理容組合から見習九十二人（男十七人、女七十五人）同市クリーニング共栄会から三十六人、同じく高島君子コーヒー教室

早くつくり うまく飲む
松月でコーヒー教室

平市三田小路〝松月の喫茶〟では十九日午前十時、午後一時、三時の三回に分け日本教育テレビコーヒー教室講師高島君子女史を招き第一回コーヒー教室を開いた。これは洋菓子つくって三十年を記念したもので、第一回には同店小川教室クループの四十三人が出席、カップは熱くて、コーヒーはお湯を煮立てる（百度）という原則で早くつくり、美味しく飲むコーヒーのコツを始めコーヒー、紅茶、ココアコーヒーカクテル、コーヒーケーキのつくり方を習った。二回は官公庁代表、医師、第三回は商店代表が招かれた。

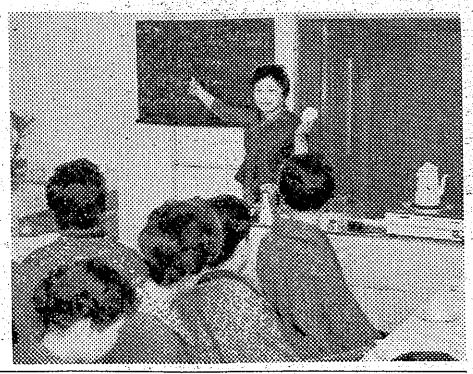

【高島君子コーヒー教室】

1961年型
冬のスポーツ用品展示即売会
▷期間 11月20日―23日（3日間）
▷会場 弊店店頭
▷展示品目
スキー木部
スキー靴
スキー服装
▷特選
斯界の名品バインソン印スキー靴
服装の花形デサンド印のウェアー
☆予約ご注文一割引
1961年型スキー服及びスキー靴の各種トップモードを取り揃えウィンタースポーツの花形スキーを楽しんでいただけるよう準備いたしました
全般スポーツ用品
大塚
平駅前大通り 電2077

カケル
栄養×うるおい
肌に必要な水分と栄養素（油分）とを適当にバランスして早く浸透させ長い間ヒフにみずみずしさを保つ新製品DXモイスニングクリームは特に小ジワや年配の方のお肌を守ります
☆募集 女店員
履歴書持参 委細面談
SANKO
三幸
平市三丁目角 電4931―3

測量機 事務用品 計量器
修理
森藤
平市鍛冶町 電二二九六

越
おしゃれでは後進地かしら
藤越
三愛コーナーの婦人帽をお求めになる方はこの辺ではかむらず、旅行や東京などへおいでのときにお使いになる方が多いようです。
モヘア婦人帽 三八〇円―七〇〇円
イヤホーマー〃 一八〇円
モヘアマフラー 三五〇円―八五〇円
デシン〃 三〇〇円―五〇〇円
皮手袋 九八〇円―一五〇〇円
純毛トッパー三〇〇〇円―五八〇〇円
（四階三愛コーナー）
毎夕五時からお惣菜は二割引
平市

楽しい語らい
あんみつコーナー
各あんみつ五〇円 フルーツあんみつ 小倉ぜんざい 三〇円 あんみつ豆 ふくみつ 磯辺巻 あしべるつもち 川に
平市銀座 松月ストアー TEL 4206

お気付でしょう屋
お肉の値下り…
ほのかに香う鍋の中
夕げの食卓にぎわいにけり
多少とも御用命をお待ち申し上げます
神戸牛 緑
支店 平市中央通り 電2794
本店 同 一丁目 電2539

白セメント
平市四丁目 電代四一〇一
野内

かまぼこと折詰
折詰材料とお惣菜
薙寅
平市一丁目 電四五四一

崩れぬ保守二、革新一

ソロバンからみた四候補の当落

革新票の伸び一割か

あす二十日の投票日を迎えた第三区の当落を、事実上の戦いといわれる斎藤、木村の保守二、松井、武藤の革新二の四候補にしぼってソロバンをはじいてみた。

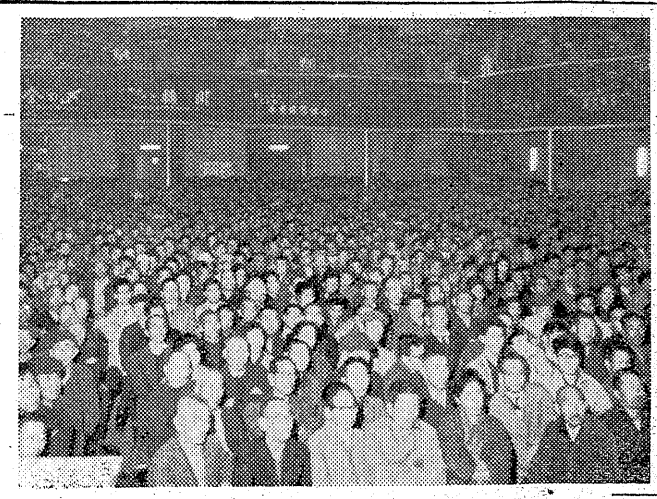

【超満員の公会堂】

投票率は前回の八十九・二四%を下から、今回の投票自然増の一万八千票をこの比率ではじくと保守は一万一千、革新は七千となる。これを前回の保守、革新票に加えると、保守は十七万一千八百八十三票となりこれを二候補で、革新は十一万二百七十票で同じく二候補で分けることになる。

しかし問題はこの二年間のうちに有権者年令は若返っているので、当然前回より革新の方に伸びがあるものと考えられる。そこで❶前回通りの比率の場合では保守の三候補の当選は間違いなく、革新同志の戦いになるがこれが❷革新側に一割伸びた場合は、保守票十六万で8-8、9-7、10-6に、革新票は十二万一千二百票で6-6、7-5、8-4となり、十万獲得論の斎藤候補が十万票をとらぬ限り保守二人の当選は、確実。❸革新二割の伸びでは保守は十四万八千票で7・5-7・5、8-7、9-6、革新は十三万三千票になり6・5-6・5、7-6という数字が出て、もし斎藤候補が九万前後をとれば、木村松井、武藤の三候補は三巴となって来る。

結論からみると保守二、革新一の前回票が崩れることは、革新側の二割以上の伸びの有無にかかるのだが、革新側が社会、民社に分れて共ぐいの格好となったため、その伸びは一割程度ではないかというのが大方の見方であり、各候補票田の投票率の有無、異常天候でもない限り保守二、革新一の線はまず崩れまいとみられている。

四千の聴衆を記録

平公会堂の立ち会い　場外にあふれる盛況

○…十八日午後七時から平市公会堂本館で開かれた第三区最後の立ち会い演説会は、かつてない入場者を記録した。会場は階下、階上とも身動きもできず、窓はすべなりで、三千しか入らぬ公会堂が三千五百もつめかけ、後から来た約五百人は場外に設けられたスピーカーに耳を傾けていた。平市選管の話によると聴衆はざっと四千人を数え、立ち会い演説会の最高の記録を示した。

○…聴衆の大半は男性が圧倒的に多く、女性は全体の約一割。それぞれ支持候補の応援団とみられるが、老婆の姿はほんの数える程度だった。また演壇の前にはゴザを敷き、ぎっしりだった。平署からは菅野署長ら約二十人の私服、制服の警官が随所に配置され、警備に当たった。

○…保守系の支持者が多いせいか保守系に対するヤジは大して飛ばなかったが、革新系の両候補に対するヤジの応酬合戦は場内を一時騒然とさせ、選管の係員からたびたび「静かにして下さい」と声がかけられるほどだった。

○…十八日午後七時ごろ磐城市沼見町バー〝ともしび〟ことホステス千円、トランジスタラジオなど計七万八千六百円在中のボストンバッグを置き引きされた、と平鉄道公安室に届け出た。

受賞披露納会と高校新人戦

23日　平庭球クラブ

平庭球クラブ（会長市井茂氏）では二十三日午前九時から十一月三日の文化の日に社会教育の団体功労受賞披露納会と、第二回市内高校新人軟庭リーグ戦を磐女コートで開く。当日は会員五十人が参加し、平市教育長賞を披露したあと文部大臣賞を受けた根本武雄氏に感謝状を贈って納会に移り、引き続き高校新人戦に入る。

なお平庭球クラブでは大門セイ（日本体育協会長賞、日本軟式庭球連盟会長賞）山名ハツ（日本体育協会長賞）大坪光夫（日本軟式庭球連盟会長賞、県知事賞）の三氏が受賞されている。

寄付　四倉町玉山高木忠孝氏は亡祖父勝太郎氏の供養のため十九日、平養老園、平育ろう学校、なごみ会、磐城市内中学校英語教育研究会長ロス神父小名浜聖テモテ教会司祭らの共催で小名浜第一中学校体育館で催した。高木市教育長、熊谷石城地区中学校英語教育研究会長来賓の祝辞があって、プログラムによって劇、紙芝居、合唱などが公演された。会場には小名浜一中はじめ市内の中学生約八百人が集まり終始熱心に観劇した。

正しい英語の単語、発音など英語の学習をかねて開かれたもの

【英語祭、劇サイクリングの一コマ】

劇やコーラス・紙芝居など

盛会だった英語祭

磐城市中学校第一回英語祭は十八日午後一時から磐城市内中学校校会堂で、全員が避難するもの。

期末手当四万六千円を要求

磐城市職組

磐城市職員組合（赤塚美輝委員長三百人）では十八日、市当局と団交を行ない❶基本賃金三千円値上げ❷年末手当一人平均三万九千円（月収総額二カ月プラス一律七千八百円）の支給❸給与不合理是正❹超勤手当の完全支給と宿日直手当の国家公務員並みの引上げ❺臨時職員の即時定数化など八項目を要求した。市当局は検討の上、再び団交を開き回答することになった。

生活苦で夫婦ケンカ

捨て子の母親わかる

【既報】十六日午前八時四十八分平着の下り列車内に捨てられていた男の赤ん坊の親を探していた平署では茨城県方面を重点に捜査していたが、十九日になって母親がわかった。この人は北茨城市磯原町木更津八三〇田原炭鉱自動車運転手仲田喜一さんの妻チヨ子さん（三）の五番目の隆ちゃんだった。平署の調べでは収入が少なく五人の兄弟を育てるのに生活が苦しく夫婦げんかが絶えなかった。十四日になって夫の喜一さんが隆ちゃんを日立市にいる妻の実兄に育ててもらえ、といわれたことから隆ちゃんを連れて大津港まできたが捨てていたが、十九日になって母親がわかった。この人は北茨城市磯原町木更津八三〇田原炭鉱自動車運転手仲田喜一さんの妻チヨ子さん（三）の五番目の隆ちゃんだった。なお平署では妻チヨ子さんをえい児遺棄の疑いで調べている。

就労断わられて課長に暴力

全日自労　鈴木常磐分会長が

○…折笠候補が「軍備拡張のきざしが見える。自衛隊の教育に天皇陛下まで引き出そうとしている。天皇は野球や相撲ばかり見物していると思ったら…」とやり出すと、聴衆はどっと笑う。威勢の良い青年が「本気になって聞け」とやり返す。また革新の松井候補が「軍備拡張のきざしが常磐総合開発に言及すると「やったのか！」とヤジる。反対派が「黙って聞け」「何をいう」「文句があるなら出て来い」と革新系のヤジはすさまじい。無所属の芳賀候補は例のように宗教をまくしたてると「十八番」「頭を冷せ」「なにヤジが飛び、聴衆を笑わせる政策では無名戦死の墓の国葬や経済問題にふれると「ウソつけ！」のヤジすかさず「そんなにウソつけ、ウソつけというな。まだ国会【はみだした場外の聴衆】

○…十八日午前七時ごろ常磐市内矢字、作業の中止を申し渡され、十七日も働いていないところから、平職阿部課長に投げつけ、阿部課長の頭に十日間の傷を負わせたもの。

高木勝太郎氏（元海軍大将高木武夫氏厳父）十九日午前七時、四倉町玉山藤屋旅館の自宅で老衰により死去、九十二歳。葬儀は二十二日午後二時から自宅で行なう

平二小で避難訓練　平二小は秋の防火運動初日の二十六日午前十一時三十分から校内避難訓練を行なう。当日は講堂西側の民家から出火、北西の風にあおられて全校舎が危険に瀕したという想定だ。

財団法人
松村病院
平市南町23　電(代)2161
外科　院長　松村亨
整形外科　部長　堀野愛雄
産婦人科　部長　佐藤剛
精神科　部長　坂本隆太郎
放射線科　部長　四戸隆雄
内科　医員　豊川保雄
胃腸科　部長　高木浩雄
呼吸器科　部長　金子葛
神経科　部長　坂本隆太郎
産室新設（完全給食・完全看護）
城東分院　平市手掻町二九
城南分院　平市小太郎町一八

GLOVES
革手袋
寒さが訪れました
ヨシダカバン
平駅前　電4400

花で美しい教養を花徳
平市南町　電三七六

WINTER LOOK in NAKAYA
そろそろ　こーとのきせつです。
会員の店
ホかや
平・三TEL・2203

祖父**草野米彌**儀病気のため自宅療養中の処薬石効なく十一月十六日午前一時死去いたしました　茲に生前の御厚誼を深謝し謹んでお知らせ申し上げます
追って葬儀は十一月二十一日午後二時自宅において告別式を相営みます
昭和三十五年十一月十九日
石城郡小川町高萩
喪主　**草野立雄**
親戚総代　吉田万秀
友人総代　草野吉義

平市と風虎公露沾公について

宇田靈雨

当平市と安藤公との関係は、すれでによく知られていると思う。その前の内藤公が藩主であった頃のことを、皆さんも御承知のこととは思うが、一寸申し述べておこう。

風虎公は内藤左京亮、のち左京太夫。名は義稠、昨年は義泰と改めた人。別号は紫翠、風鈴軒、白藤子。そのころの錬高は七万石。非常に文化的に力を注がれた人で、また特に私にとって忘れられないことは、風虎公が当時の俳かいの有数な作家であり、且つ俳かい師に対する重大なパトロンの役割を果たしてくれたということである。

貞門の鼎将松江重頼、そして談林の総師西山宗因をはじめとして風虎公の招待によって、この平城を訪れた俳かい師は数限りなかったらしい。芭蕉は奥の細道のときには、こゝを通っていないが、それ以前（貞享以前）に或はこゝを訪れているのではないかとも思わ

内藤候の江戸の下屋敷には、たしかに何度か芭蕉も伺候し、その弟子の其角などもしばしば出入りをしていたらしい。あるとき、風虎公の面前で、其角が煙草をのんだのを、芭蕉がいましめて、それは貴人に対する礼ではないとたしなめたという逸話なども残っているが、こゝに芭蕉のきんげんな人となりを知ることが出来ておもしろい。

風虎公の俳かいの著書は頗る多いが「夜の錦」「信太ノ浮島」「桜川」などは、その代表的なものであろう。なお、付言したいのは風虎公は、俳書蒐集の趣味があり自分の蔵書印に「トクコ」というり印をおして愛蔵された。その「トクコ」印の見える俳書は、すべて善本で、現今は散逸しているが、たまたまその印本が発見されれば自の玉のとび出るような高価である。貞享二年（一六八五）に六十七歳で歿。

そして、その子露沾は享保十八年（一七三三）七十九歳で平城で歿しているが、この人もまた父風虎の志をついで、俳かいに力をそそいだ人であった。

父子二代にわたって、俳かい史上の恩人であるということは、再認識されていゝことと思う。

旅中のため、不備なお話で恐縮であるが、内藤候と俳かいとの関係の一端をお話してみたわけである。

民報映画案内

★銀星座
戦略爆撃破部隊　肉体の遺産（21日まで）

★東映
三つの謎　恋しぐれ千両勝負
朝やけ天狗

★第二東映
伊豆の佐太郎　やくざ若衆　母子草

※【勿来市植田】
★菊多館　夜六時
殴り込み荒神山　獄門坂の決斗
三つ首塔

★うえた館　夜六時
夜の流れ　私は逃れない　切られ与三郎

★中央館　夜六時
南海の狼火　借りは返す　お姐ちゃんに任しとき

★植田ロマンス　夜六時
アンネの日記　恋愛候補生

※【四倉町】　19日まで
★四倉国際
血煙り信州路　殴る日くる日
（大会）

★東宝・海盛座
雛祭　真夏の情事

★平新東宝（七・三三）優発娘龍り通る（八・四五）獺次喜多珍道中・中仙道の巻

★三夜東映（六・三六）浅間の暴れん坊（七・五五）緋ざくら大名（九・二三）花笠蕎

★平日活（六・一〇）汚れた顔（七・〇〇）街が眠る時（八・三五）竜巻小僧

★ひかり座（六・四五）欲情に捉はない（九・〇〇）真夏の夜のジャズ（21日まで）

★聚楽館（六・三〇）ビスマルク号を撃沈せよ！（八・二五）バファロー大隊（28日まで）

※【内郷市】
★綾映劇
狂熱の季節　天竜鴉　南海の狼火（22日まで）

★第二イワキ
風流深川唄　姿参と清姫　江戸っ子野郎と娘たち（22日まで）

※【常磐市湯本】
★湯本座
悪い奴ほどよく眠る　姉さん女房　新女大学

★三函座
白い肌と黄色い隊長　乾いた湖

★常磐座
つばくろ道中　海賊八幡船　俺は昨日の俺じゃない

★常磐日活
すべてが狂っている　闇を裂く口笛　海の情挙にかけろ

※【磐城市小名浜】
★国際
悪い奴ほどよく眠る　あばれ飛車

★磐城座
青年の樹　よせよ恋なんて　馬鹿は行く

★金星座
男の世界だ　血は喝いている　暁の非常線（19日まで）

放送局

NAK 第一　1040KC

6・05 ❶希望訪問「動物百態」戸川幸夫❷劇「紅はこべ」
40 レコード音楽
7・20 中近東だより　イラク南部・クェート
30 とんち教室　石黒敬七　小川哲男　荒井恵子
8・00 ディスクジョッキー　天地総子
30 ❶漫才　新山悦郎　鵬子❷落語「転宅」三遊亭小円朝
9・20 ❶漫才　宮島一歩❷歌　大津美子❸シャンソン劇「きかせてよ愛の言葉を」

NAK 第二　1540KC

6・05 楽しいコーラス
25 私たちの演奏会　浜崎俊子
45 録音構成「職場と学校」
7・00 邦楽の手びき「音楽文化史」（元禄の浄るり）守随憲治
30 若い世代へ❶図書館一外国人の広島日記❷青年便り
8・00 軽音楽ホール　歌三宅光子　ピンボーダナオ　伊藤素道とリリオ・リズム・エアーズ　原信夫と楽団
9・00 ラジオ・リサイタル「幻想曲ハ長調」（シューベルト）他　バイオリン　諏本真理　ピアノ　井口基成

RFC ラジオ福島　800KC

6・00 あばれ剣法▽ぼたん綿　ミュージック
30 夕のコーラス
7・15 花春アワー　落語「松竹梅」三遊亭円遊　ミツワロコお茶の間歌謡曲
8・00 花形歌手歌う遊覧船　おねえちゃんにまかしとき・恋はやさし野辺の花よ　メロンの気持ち他
30 コーセー歌謡ベストテン
9・00 サロンパスの浪曲「知恵の端賢さん」❷小手調べ　口演三門博　曲師松岡八千代
30 犯人を挙げろ　「なぞの女」前編　武藤英司

NHK・TV 第四チャンネル

6・25 ホームラン教室「あしたはやりが降る！」小柳徹　幸つや子
7・15 バス通り裏　小栗一也　織賀邦江
30 走れチェス「ひでりの季節」（声）栗葉子　雨森雅司　堀内敬子　篠田節夫他
8・00 あなたの記憶　ゲスト　永井智雄　沢たまき　若原一郎
30 歌舞伎座中継「天守物語」一幕　泉鏡花作　岡倉士郎演出　中村歌右衛門　中村時蔵　市川猿之助　守田勘彌　中村芝鶴　中村福助

人

100人の店

昨夜、平公会堂で行なわれた第三区の立ち会い演説会は、最後とあって、大変な数の聴衆がつめかけた。平公会堂は、ぎっしり入って三千と一口にいわれているが、昨夜は、窓は全部鈴なりで、そとできいていた人をふくめると、ゆうに四千人はいた。この数字は、県下の立ち会い演説会では最高だったそうだ。最低が信夫郡のアル町の四十七人だったという。この三千の人間が、閉会後、わずかに五分で、ケガ人もなくきれいに退場（公会堂管理人の小松崎氏がタイムをとる）した。平市選管で、演説開始前に、缶詰にしていたことが、混乱をまねかずに済んだのだろう。非常口をふくめ六カ所から退場させた。場内には、みかんかきの皮のほか酒など持ち込んで飲んでいた人もいた。酒に酔って、つまみ出された人もいたが、公会堂の破損は、ガラス二枚ぐらいだから、平市民の模範的な態度も県下一だかもしれない。この調子で、投票率も県下一にしたいものである。

（鵬人）

うちわカレンダー・広告マッチ　平市大町　嘉見家　電五四六九

貸ふとん　スズキ　平市新川町　電二四二三

洋服は高島屋　平指定販加盟店　平市鎌町

焼鳥の店　宝竜　電四九一六　平・田村無線隣

大谷石　井上　平市五丁目　電一〇六六

循環器科　レントゲン科　佐藤内科　院長　佐藤誠　平市松が岡公園入口　電4871

豊富な経験　入念な仕上　良心的な価格　遠近に拘らず参上致します　石川テント　小名浜古湊町　電3260

倉印　四　茶わっこ　福島県四倉港　ウロコ水産株式会社　加工部　電話25番

耳鼻咽喉科　高柳医院　高柳博明　平駅前　電四五一三

コーヒー一杯でダンスも民謡も気軽に踊れる店　民謡バー東陽　コーヒー五〇円　ハイボール五〇円　ウイスキー四〇円　小名浜井矢横町　電二八二六

御婚礼家具各種　毎週木曜日午後0時30分からの「丸萬アワー」をお聞き下さい　勉強で評判の店　丸萬家具店　平市四丁目　電六六三三　工場　平市白銀町　電六六三四

生徒募集　公認　平高等編物技芸学院　平市田町二五　電四七八六

和裁科（但し夜間部）　本科一年　研究科一年　毎月入学出来ます　入学案内書進呈　◎あみもの昼夜　毎月二日入学

ハワイアン・バンド演奏　毎週土曜日　パッション　◇女店員募集、優遇します　小名浜釜庄前　電二六六〇

急募　運転者若干名　優遇委細面談　勿来市錦町　ホシ友　電話五四、三〇五番

急募　十八才から二十五才までの女性数名頼みます　住込み　優遇委細面談　二十六日から開店　いこい遊技場　勿来市植田町うえた館通り　電話五六〇番

募集　小型四輪車運転手　男女店員　40才以下　湯本の両白　湯本

ジンギスカン鍋　湯本の両白

急募　一、職種及人員　販売員（男・女）　数名　一、応募資格　高校卒二十五才一四十五才迄　一、待遇　週給　固定給及歩合一万円以上　高週給　一、応募方法　履歴書に戸籍抄本添付郵送下さい　一、応募締切　11月23日　選考日24日　一、申込先　平市三十目三三　田中楽器部　日本楽器製造　株式会社

工員大募集　株式会社　山口鉄工所　磐城市船引場　電話（営城）二八一〇　本社工場　電一四六〇

カラ紙・カベ紙　長　平市新川町　松崎商店　電四五七二

独立愚連隊西へ　明20日封切　監督　岡本喜八　水江久加佐　野原保山藤　久連雄　堺美怡明三允　派手にやろうぜ野郎ども！　拳銃一発一丁あがり！　手りゅう弾なら十丁あがり！　命知らずのヨタモノ部隊が痛快無類の大暴れ！　TOHOSCOPE　東宝

「背広三四郎」シリーズ第1弾　花のセールスマン　背広三四郎　監督・岩城英二　柳家金語楼　佐原健二　柳川慶子　太刀川寛　白川由美　船戸順　意気と度胸に黒帯かけて　ドンと行こうぜセールス街道

総天然色　皇太子ご夫妻のアメリカ旅行　訪米の全行程を色彩で捉えた長篇記録映画　東宝　民劇　TEL3322