夕刊
いわき民報
発行所
平市田町63
いわき民報社
社長　野沢武蔵
電話（代表）4161番
© いわき民報社 1960

古典美術品一堂に！
石城文化史展から

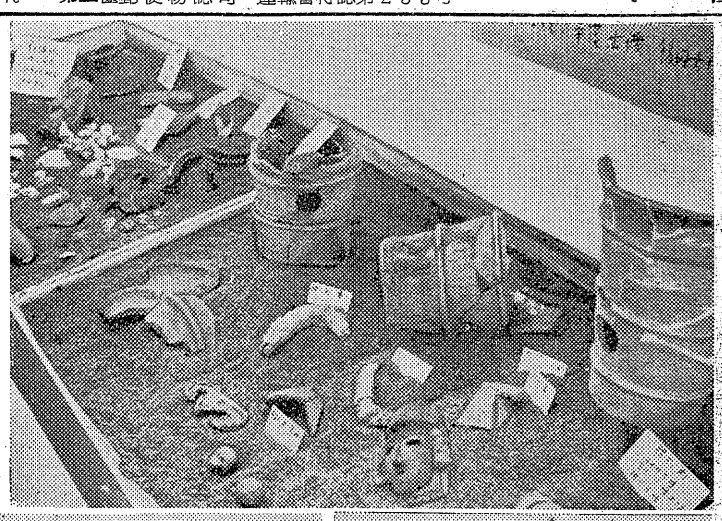

埴輪出土状況　平市高久、平窯、後田古墳より発掘された縄文土器の破片。磐城で復元した重文埴輪女子像は、平市神谷作古墳から発見された男子胡坐像とともに重要文化財である。

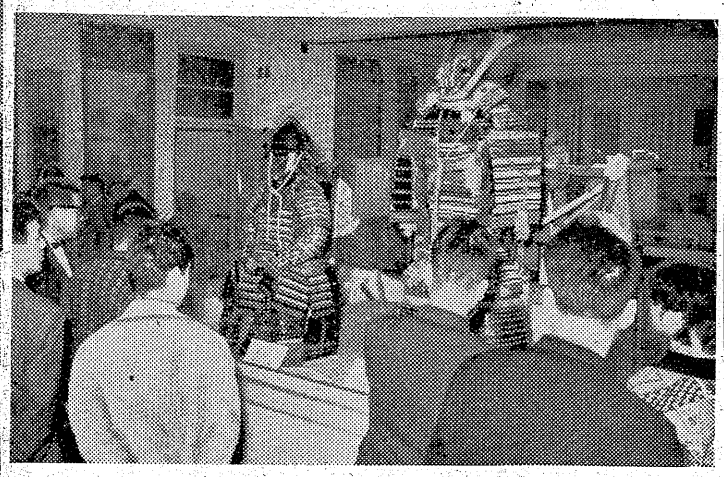

具足　金茶威畳よろい（平市渡辺登氏蔵）に集まる観衆。

重要美術品
木造薬師如来坐像（磐城市保福寺蔵）

重要文化財
木造文殊菩薩騎獅像（四倉町薬王寺蔵）

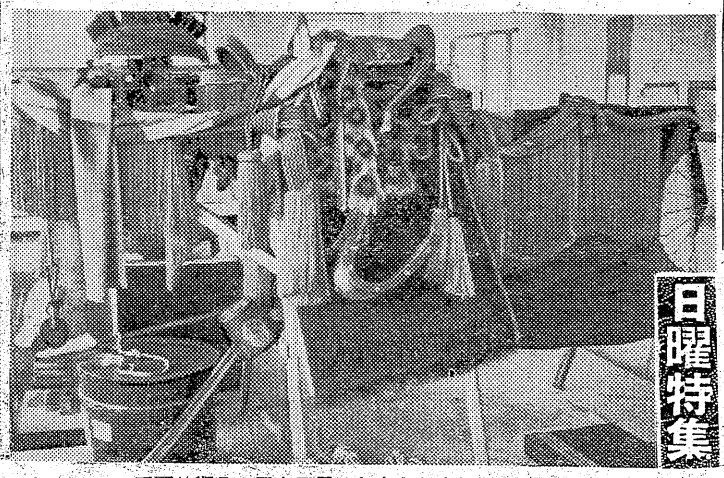

重要美術品　馬寮馬具（勿来市勿来美術館蔵）

日曜特集

石城の国は古い歴史と長い伝統をもち、関東、東北の接触地点として高度の文化が発達してきたところで、多くの優れた文化的遺産を今に伝えている。これらの文化財は郷土の誇りとして尊重し、国民の宝として保護されるとともに新しい文化創造の源泉として正しく活用することは、学術教育上から極めて重要なことである。

文化財保護法施行十周年を記念し、福島県教育委員会、平市教育委員会では、石城地方の文化財を中心に、浜通り、東京国立博物館の特別出品を受け、現存する文化財を一堂に集めて去る十日より五日間平市商工会館に石城文化史展を開催。多くの参観者を集め石城の文化財に対する一般の認識を深めた。

古典の中から新しい近代文化が花ひらく、新しい近代文化は古典にこだわらなくても育つ。と古典ものに対する論議はとも角、いままで身近にあって知らなかった数多くの文化財を一堂でみた参観者たちは多くの感銘を受けたようだ。また、仏像、美術品の中には長い年月を経て損傷を受けているものもあり、この機会に修理、復元へのきっかけとなったのも、大きな成果といえよう。

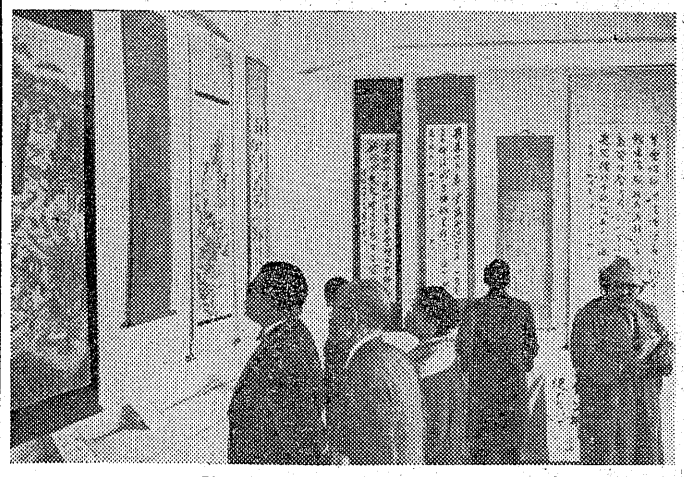

筆跡　絵画の展示場に見入る人たち

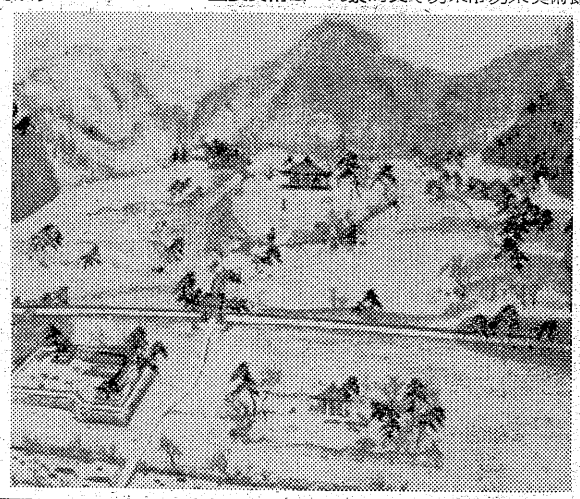

国宝白水阿弥陀堂庭園の復元図（内郷市菊地康雄氏蔵）藤原時代の浄土庭園跡が一部発掘で確認され、真実度を高めた

きょうの話

二十六日から全国一せいに秋季火災予防週間に入り、火災予防についてのPRや実地演習など多彩な行事がくりひろげられる県石城事務所がまとめた昨年一年間の管内の火災件数（消防自動車が出動した場合だけ）は四十七件だったが、ことしは春の異常乾燥がたたり、十月末までの十カ月間で、昨年の二倍近い八十九件にも達した。その主な原因は夕キ火十一件、タバコストーブがそれぞれ九件、火遊び八件などとなっているが山火事の多かったのも特徴。

▽　△

平市の場合を見ると昨年は四十一件（消防自動車出動は十八件）で焼損棟数三十四、千五百平方㍍を焼失、八百十九万三千円の損害を出した。ことしは十月までの十カ月間に四十六件、千四百三十五万円の損害を出し、昨年より上回っている。毎年減少し続けたのに、ことしは急増しているのだから、われわれは消防力に頼るというより、自分からまず防火に心掛けることが火事から自分の財産を守ることになる。

▽　△

市部での火災原因は生活改善の促進に伴って、石油や電気、ガスなどのコンロによるものが目立って多くなって来た。次いで煙突、内燃機関、タキ火などだ。燃え易いワラ屋根の家屋は旧平市だけで十一棟もある。県と市ではワラ屋根解消のために融資のあっせんをし、利子補給を行なうことにしている。

▽　△

水路や消路の完備はもちろんで、とくに水利の悪いところでは戦時中のように各戸に防火水槽を設ける運動はどうだろう。

定評ある
呉服店
名入
タオル
手拭
ご注文承わります
三井
平・三 電4824－5

平餅
中国人が仲秋の名月に捧げる月餅のゆかしい行事にならい高雅な風味と長期保存のねらいを中心に近代的な味覚と栄養をもりこんだ郷土の代表銘菓
（一個25円
折100円から）
平餅本舗
松月堂
平市銀座 TEL.2206

アキモク吸音ボード
アキモクメラボード
アキモクスーパーボード
アキモクハードボード
アキモクカラーボード
アキモクフロア
アキモクパンチングボード
白色セメント　ポルトランドセメント
株式会社 野内商会
平市四丁目 電4101・4102

良いお酒
稲一万歳
ねだん
1.8㍑瓶詰 490円
720㍉㍑瓶詰 204円
300㍉㍑瓶詰 92円
180㍉㍑瓶詰 61円
イネバンザイ
稲万歳アワー
毎週金曜ラジオ福島
午後0時15分より

添田自動車修理工場
平・北白土 電三四九三

国勢調査の人口動態判る

差し引き 五千五百人減る

―とくに減った好間村

世帯…71,106
人口…336,606

県が公表した十月一日現在の国勢調査による世帯と人口の概数は県内では三十九万八千五百八十七世帯、人口は男九十八万六千七百九十七人、女百六万四千二百七十二人の計二百五万一千六十九人で、世帯数は五年前の国勢調査のときより二万八千一百六世帯、三十三万六千六百六人で、三年に比べ五千五百四十二人も減少した。五市では五万五千六百五十三世帯、二十六万百七十四人で千六百八十八人増えたが、郡部は一万五千四百五十三世帯、七万六千四百三十二人で、七千二百三十人減少した。特に減少したのは好間村の四千七百七十三人が目立っている。市部で減少したのは炭鉱街の勿来市が一万三百七十八世帯、四万八千百十四人で二千一七十三人減。次いで内郷市は八千五百八十五世帯、三万八千八百二十四人で千百九十三人が減っている。逆に磐城市では三千二百四十三人増えて五万八千八十六人、常磐市は千四百九人増えて四万四千四十八、平市はわずか三百二人の増加で七万一千百十人となっている。また町村部では四倉町が七百六十八人増えたほかは各町村とも減少している。各市町村の世帯数や人口は次のとおり（カッコ内は人口の増減）

▽平市　一万五千百三十三世帯　男三万四千三百六十六人、女三万千八百四十四人、計七万一千百十人（三百二人増）▽常磐市　九千六百六十世帯、男二万一千五百十三人、女二万二千五百二十七人、計四万四千四十人（二千四百九人増）▽磐城市　一万一千八百九十七世帯、男二万九千七百十一人、女二万八千三百七十五人、計五万八千八十六人（三千二百四十三人増）▽内郷市　八千五百八十五世帯、男一万八千七百三十九人、女二万八十五人、計三万八千八百二十四人（千百九十三人減）▽勿来市　一万三百七十八世帯、男二万三千六百八十七人、女二万四千四百二十七人、計四万八千百十四人（二千七十三人減）▽遠野町　千九百九十七世帯、男五千百四十七人、女五千三百六十六人、計一万五百十三人（千二百七十三人減）▽田人村　千四百二十五世帯、男三千六百六十二人、女三千五百六十二人、計六千二百二十三人（七百三十人減）▽好間村　三千八百五十八世帯、男八千百九十七人、女八千八百四十八人、計一万七千四十五人（四千七百七十三人減）▽小川町　千八百八十八世帯、男四千四百四十八人、女四千八百五十人、計九千二百九十八人（五百七人減）▽三和村　千四百二十九世帯、男三千七百五十六人、女四千七十四人、計七千八百三十人（五百七十六人減）▽四倉町　四千百七十七世帯、男一万二百三十五人、女一万五百六十六人、計二万八百一人（七百六十八人増）▽川前村　六百七十九世帯、男千八百三十五人、女千八百八十七人、計三千七百二十二人（百三十九人減）

優良従業員86人表彰

常磐商工会議所

（常磐商工会議所（会頭吉田恭平氏）は二十三日の勤労感謝の日に市内の五十一事業所に勤務する、永年勤続者を優良従業員として男女八十六人を表彰することになった。今年で六回目の表彰だが、男子二十五年勤続二人、二十年五人、十八人と女子は十六年三人、十二年二人、八年九人、四年三十八人となっている。被表彰者は次のとおり。

▽二十五年＝鈴木定雄、立花寛（品川白煉瓦湯本工場）
▽三十年＝大川原政信（吉田恭平商店）志賀栄太郎（吉部鉱業）小野田（小野田製材）木村繁利（常磐生協）矢内勝衛（常磐製粉）柳沼正次（同）
▽十五年＝天下井政治（小野田）安藤永之助（常磐炭鉱生協）打越一郎（常陽銀行）
▽十年＝田代願六（常磐製粉）鈴木康弘（吉村電気）坂本正（常磐生協）菅原久治（上遠野製材）佐藤哲郎（橋本板金塗装）
▽五年以上＝鈴木功一、佐藤喜一郎、中野実、吉田庸雄、佐竹進、渡辺加代子、平山千代子、大竹忠治、小松一男、大坊義雄、河野忠男、高野良貞（二重島製材）小林満、金山喜市、蛭田一男、菅野留吉、佐藤竹幸

▽十六年＝斎藤あき（吉部鉱業）大竹小代（品川白煉瓦）久保田キン（越後屋本店）
▽十二年＝奥風沢すい（常磐生協）大井川良子（石河商店）
▽八年＝伊藤悦子（小野商店）佐藤八重子（湯春）三浦勝子（つるや）藤田八重（喜楽屋）大平イシ子（馬目製材所）星冬ミ子（湯本信用組合）名雲ミサオ（松柏館）斑目喜代（山形屋）
▽四年＝若松福子、森岡あさ子、渡辺民子、田久八重子、高橋光江、長谷川久枝、古賀敬子、梅津静子、馬場トミエ、斎藤春子、近藤賀代子、石橋春子、栗田政子、中沢スイ子、町田芳子、遠藤民子、島野美佐子、中里タケ、熊田悦子、高橋キイ子、松本幸ウタ、田中キヨ、白川千枝子、渡辺正子、猪狩啓子、鈴木シヅエ、野木幸子、佐藤君子、菅野夏子、金沢はつ江、渡辺ヨシ子、高萩タケ、鈴木治子、平子ふみ子、賀沢よし子、伊藤シメ、佐藤アキ

平三小創立30周年記念式典

24日学芸会や展示会

平第三小学校（校長高杉清秀氏）の創立三十周年記念式典は二十四日午前九時から同校講堂で催されるほか、南校舎では図画・作、習字、科学製作・品、社会理科研究物が展示される。また午後一時から講堂で音楽、演劇ダンスなど学芸発表会が行なわれる。

同校は昭和五年四月に旧平市の東部地域の要望によって開校されたもの。児童数千四百三十六人、教員三十五人、近年プールマンモス体育館など建設し校舎もりっぱになった。環境緑化運動は全国一にもなり、鼓笛隊は有名。

炭鉱夫の老夫婦も

30人が海外移住を相談

県石城事務所では十七、十八の両日常磐市と内郷市役所で、炭鉱離職者と農村の二、三男対策として海外移住移動相談会を開いたが、常磐市で二十人、内郷市で十人の計三十人が相談会に出席、福島海外移住協会の大塚技師から熱心に現地の状況などを聞いていた。同相談会に集まった人々のうち約二十人は炭鉱離職者と炭鉱従業員が占め、三分の一は農村の二、三男という。

若い人々で、中には企業整備で退職した炭鉱離職者の老夫婦ら二組の姿も見られたが、炭鉱従業員はヤマに見切りをつけ、海外移住を熱心に考えている人が多かった。現地の状況の映画なども同時に開かれ、海外の実情を訴えたが、同事務所では今後続いて移動相談会を開き、さらに移住促進を図るが多かった。大半は三十歳以下の

民報映画案内

※【平市】　22日まで
★世界館（七・一七）犯行現場（八・五二）二本刀十夜入り
★平東映（五・三五）野火を斬る兄弟（七・〇四）ぼんどつ（八・二八）大いなる驀進
★平館（六・五〇）太陽が目にしみる（八・三〇）波の塔
★東宝民劇（六・〇〇）皇太子御夫妻のアメリカ旅行（七・一五）背広三四郎（八・四三）独立愚連隊西へ（29日まで）
★平新東宝（七・三二）爆発娘罷り通る（八・四五）彌次喜多珍道中・中仙道の巻
★三夜東映（六・三六）浅間の暴れん坊（七・五五）緋ざくら大名（九・一三）花笠若衆
★平日活（六・一〇）汚れた顔（七・〇〇）街が眠る時（八・三五）竜巻小僧
★ひかり座（六・四五）欲情に捉はない（九・〇〇）真夏の夜のジャズ（21日まで）
★聚楽館（六・三〇）ピスマルク号を撃沈せよ！（八・二五）バファロー大隊（28日まで）
※【内郷市】　22日まで
★綾映劇　狂熱の季節　天竜鴉　南海の狼火
★第二イワキ　風流深川唄　安珍と清姫　江戸っ子野郎と娘たち
※【常磐市湯本】　22日まで
★湯本座　悪い奴ほどよく眠る　姉さん女房　新女大学
★三函座　白い肌と黄色い隊長　乾いた湖　驟雨逃げ族
★常磐座　つばくろ道中　海賊八幡船　俺は昨日の俺じゃない
★常磐日活　すべてが狂っている　闇を裂く口笛　海の情事にかけろ
※【磐城市小名浜】　22日まで
★国際　悪い奴ほどよく眠る　あばれ飛車
★磐城座　青年の樹　よせよ恋なんて　幌馬車は行く
★金星座　女がんくつ王　悪人志願　毒殺魔
★銀星座　戦略爆破部隊　肉体の遺産（21日まで）
★東映　三つの謎　恋しぐれ千両勝負　朝やけ天狗
★第二東映　伊豆の佐太郎　やくざ若衆　母子草
※【勿来市植田】　22日まで
★菊多館　夜六時　殴り込み荒神山　獄門坂の決斗　三つ首塔
★うえた館　夜六時　夜の流れ　私は忘れない　切られ与三郎
★中央館　夜六時　南海の狼火　借りは返すぜ　姐ちゃんに任しとき
★植田ロマンス　夜六時　アンネの日記　恋愛候補生
※【四倉町】
★四倉国際　太陽と血と砂　スパイと貞操（21日まで）
★東宝・海盛座　路傍の石　目白三平（女房の顔の巻）（22日まで）

市況

（十九日午後二十日正午）
二十日の小名浜はサンマ漁が前日よりやゝ回復。中之作には二十日朝キワダ、十九日夜小サバの巻網漁があった。
【小名浜港】　サンマ船十四隻　底引船二十隻　小型漁船十九隻　小舟十三隻

魚類（単位＝円）

▼サンマ　六万三千三百㌔　六一・五一五六▼メヒカリ　六千三百㌔　一四一八▼水タコ　四千六百㌔　七〇一四八▼小ヤリイカ　三千六百㌔　三二一一七▼アンコオ　三千五百㌔　三五一二六▼イカウジン　千八百九十㌔　五〇一四二▼トウジン　千八百九十㌔　一三一八▼アナゴ　九百七十㌔　一六五一一三〇▼エビ　八百四十五㌔　四七〇一二五〇▼ムシガレイ　五百㌔　一六〇一九〇▼アブラギス　二百九十㌔　三〇一二三▼ドンコ　二百八十㌔　三五一一一▼ナメタ　二百四十㌔　一四〇一一〇〇▼ヤナギ　二百三十㌔　三七〇一一八〇▼ノドグロ　二百三十㌔　二〇〇一一〇五▼ギス　百七十㌔　五七一四一▼ニクモチ　百二十㌔　一三〇一九五▼フグ　五十五㌔　二三〇▼雑魚混り　四千㌔　二五一六▼マダコ　二千八百㌔　一四〇一三〇▼小マダコ　七百㌔　七〇一四一▼ホウボウ　二百五十㌔　九五一七五▼メイタガレイ　百二十㌔　一一〇▼アナゴ（小型船）　八十五㌔　一四五▼ソゲ　五十五㌔　一八〇▼カスゴダイ　四十八㌔　四〇▼ムシガレイ　三十五㌔　一〇〇▼雑魚混り（小型船）　三千二百㌔　二〇一七▼釣リマダコ　二百㌔　一五〇一三〇

【江名港】　サンマ船四隻　七
【中之作港】　サンマ船六隻　巻網船二九統
▼サンマ　一万一千㌔　五八・五一五八▼キワダ　二十本　三六〇一二九〇▼小サバ　四千㌔　三〇一二八
【サンマ鮮魚出荷】　十九日国鉄泉小名浜臨鉄調べ
▼東京＝二車

野菜（単位＝円）

▼ホウレン草　八一三（東）
▼ヘラナ　二一一（〃）
▼白菜　五一二（〃）
▼タマナ　一三一八（〃）
▼ネギ　二七一一五（〃）
▼ネギ　一三一六（東）
▼玉ネギ　三五一一五（〃）
▼玉ネギ　三一一（〃）
▼大根　五一一（〃）
▼丸大根　二七一八（〃）
▼ゴボウ　二七一五（〃）
▼ニンジン　一三一六（〃）
▼バレイショ　一〇一五（〃）
▼サツマイモ　三〇一五（〃）
▼サトイモ　六〇一四五（〃）
▼ヤマトイモ　四〇一五（〃）
▼キリイモ　一二一八（コ）
▼玉子

果物

▼リンゴ　四〇一二〇（㌔）
▼ミカン　六〇一四〇（〃）
▼甘ガキ　一五一一〇（〃）
▼ヌキガキ　三〇一一七（〃）
▼生ガキ　一四一一〇（〃）
（丸平青果市場調べ）

NAK オ一

20　1040KC

6・00　講談「谷風と長吉」真鳳
30　こども列車　音楽クイズ「三人よれば」小笠原篤子
7・25　座談会「開票を前に各党に聞く」司会唐島基智三
8・00　漫才　木田鶴夫　亀夫◇落語「隣の奥さん」桂米丸
30　開票速報◇俗曲吹き寄せ◇落語「紋三郎稲荷」円歌

NAK オ二

1540KC

6・00　音楽のしおり❶オペラ翁唱集　仁井田叔子❷独唱「冬の旅」から　佐藤陽三
30　クラーク・ゲーブルをしのんで
7・00　映画「ナポリ湾」解説　淀川長治
30　農村の歩み　録音構成
8・00　科学談話室「レンズに生きる」長岡正男　和達清夫
30　青年学級の友へ「農村文化をめぐって」（青年の役割）
9・00　N響海外演奏会から（プラハ）チェロ協奏曲ロ短調（ドボルザーク）

RFC ラジオ福島

800KC

6・00　カネカロンコロムビアラリー
30　今週のヒットメロディークボタ歌謡パレード
7・10　四元放送　各地の投票風景
20　柳屋演芸会　落語独演「らくだ」古今亭志ん生
8・00　協和歌のリクエスト
30　東西お笑い他流試合　市村俊幸　森光子　司会村上正行
9・00　国華民謡アルバム「お江戸日本橋」「大島節」「箱根八里」
30　衆議院議員選挙速報

NHK・TV オ四チャンネル

6・00　ポンポン大将　桂小金治　加藤博司　小林十九二他
25　危険信号「子ども大会」司会小沢アナ
7・25　座談会「開票を前に各党に聞く」司会唐島基智三
55　速報本部の紹介
8・00　私だけが知っている「お菓子どろぼう」徳川夢声　杉葉子　特別探偵　池田弘三郎　戸板康二　岡本太郎
48　「奇術」アダチ竜光
9・00　開票速報　第1回リレー（東京・名古屋・大阪他）
45　ニュースの焦点　松宮克也

味と栄養は100パーセント…
当店独特の
☆インデアン風のカレー
☆カレーライス
出前迅速
味の名店 岡楽
平市三田小路　電三八〇二

スプリング式
東和シャッター
最高の戸締・最低の価格・最後迄奉仕
久野金物店シャッター部
平市三丁目　電464番

税務署からのお願い

一、酒の密造酒防止について

東北で造られる密造酒の推定量は四万六千㌔㍑（二五七千石）でこれに相当する酒税額は約四〇億円で国家財政に及ぼす影響は極めて大きいのです。一方税務署の目をのがれるため不潔な場所で造られているため衛生上も有害であり、酒造法上密造した者は勿論譲り受けた者、譲り渡した者も罰せられるようになっています　酒の密造防止に御協力下さい

二、入場税について

入場税は映画館等に入場する際に入場者が入場料金と一緒に支払っている間接国税です。入場券は政府で印刷して、映画館等に配布して厳重に検査しているものです。入場者の支払った税金が間違いなく国庫に納まるため入場の際は必ず半片を受け取って下さい。

三、印紙税について

印紙税の脱税はまだまだ多いようです。今後もますます検査取り締まりを強化して参りますので間違いのないよう納税して下さい。不明の証書等については税務署に問い合わせ下さい。

昭和三十五年十一月十七日

平税務署

きょう総選挙
日本晴れの投票日

前回より五%低下　午前
出足が好調だった農村

三人の国会代表を送る衆議院議員総選挙の投票は二十日午前七時一せいに行なわれた。平日だった前回に比べ、今回は日曜日のため平市などマチ内は通勤前の投票もなく、ゆっくり朝起きしたためか、出足は低調、農村地区では農作業前に投票したため出足はよかった。また晴天に恵まれて行楽のため棄権の増えることが心配されたが、紅葉シーズンも過ぎて案外行楽客は少なく、好天はかえって投票率の上昇を助け、午後はマチ内の出足も伸びた。

県事務所計算による七カ町村平均投票率は午前十一時現在で四十・二%（前回同率）これに比べ五市は、常磐市が同じく午前十一時で三十八・四%、他の四市は一時間遅れの正午現在で平市が四十二・五五%と前回より七・二二%下回り、磐城市は底引漁船二十隻、小型漁船十九隻が休漁して投票、連合商店も定休日とあって正午現在四十・三%、勿来市は正午現在四十%、内郷市正午現在四十六・九%で前回より平均五%低下していた。

清き一票を、子供の手で投票　平市公会堂にて

三百五十八冊が集まる
平二小の献本運動

平二小PTAは読書週間の行事として献本運動を展開していたが、三百五十八冊が集まった。雑誌二百一冊、単行本百五十七冊で三百四十六冊を図書館に寄付、十二冊をPTA教養本とした。

10月の忘れ物二五九点
平駅

平駅では十月中に列車内の置き忘れ物品をまとめた。これによると二百五十九点で❶コウモリガサ七十六本❷ざんしを包む六十七点❸紙包み三十六点❹帽子十八点となっている。

迷い子郵便が月に千五百通
平局で宛名運動

平郵便局は迷い子郵便物を無くすため、正しくあて名を書きましょうと市民に呼びかけている。平局だけで一日平均五千通で、多い日には百通にも達している。とくに最近は同居人とアパートが増加したために増えて来ているもので、これからは年賀時期となるのでとくに同居者の場合は肩書きを、また、アパート、ビル内に出す時には室番号、配達局名を記入し、また配達人の便を図るために必ず表札を出すように望んでいる。

白瀬中尉南極探検記念切手
平局、三千枚

郵政省は二十九日から白瀬中尉南極探検五十年記念十円切手を売り出す。明治四十三年に日本人で初めて南極大陸に達した白瀬隊二十七人の偉業を記念したもので、白瀬中尉と南極地図を淡赤茶と黒の二度刷り仕上げしたもの。平局では三千枚を発売の予定。

【白瀬中尉南極探検五十年記念切手】

酒盛り中、包丁で刺す
兵隊時代の話から口論

平署は十九日午後三時半ごろ平市亀千町吉物商桑原末治(四)を殺人未遂現行犯で捕えた。同時刻ごろ平市南町鮮魚商大垣正次さん(ぉ)方で同市月見町、伐採夫松本辰治さん(三)と酒を飲んで兵隊時代の話をしていたが、松本さんの話が調子が良すぎると、カーッとなって口論のすえ店にあったさしみ包丁で松本さんの左腹を刺し、肝臓に達する重傷を負わせたもの。

盛況だった常磐市生活指導研究会　県教委、常磐市教委など主催の生活指導研究会は十八日小講堂で四氏の研究発表、全体会開催、質疑応答など活発な討論が行なわれた。研究発表者は次のとおり。▽湯本一中和気泰一＝湯本一中の校内外における指導組織の改善と運動▽同校後藤豊見＝一小、一中両校で公開授業、清掃作業クラブ活動などを参観したのち分科会に入り、湯本一中では❶校内生活指導❷校外生活指導、湯本一小では❶生活指導と特別教育活動❷生活指導と地域社会との提けい❸学級における生活指導などについて論議を交わした。午後からは湯本一小、同中の両校で開かれた。浜三郡などの関係者約三百人が参加したが、まず

白青とも同じ投票箱で悩む

○…この日は衆院総選挙用の白紙投票用紙と最高裁判官審査の青投票用紙の二枚を渡されたが、投票箱は同じ。これをしらない投票人が、青投票用紙の投票箱はどれかとウロウロする人が多かったこれは不親切だし、開票の遅り分けに時間がかかろうと不評だった。（平市）

○…好天だったが老人や身体の不自由な人たちをのせハイヤーでの家族ぐるみ投票が目立ったが、リヤカーまでという狩り出し式の投票は少ない静かな選挙風景だった。

○…平市選管が発案した投票立ち合い人、青年、婦人代表は、とかく殺風景な投票所を明るくし、熱心に投票を見つめたり、顔見知りが多く丁寧にあいさつを交わしたり、テストは上々だった。

投票所雑感

○…この日は衆院総選挙用の白紙投票用紙と最高裁判官審査の青投票用紙の二枚を渡されたが、投票箱は同じ。これをしらない投票人が、青投票用紙の投票箱はどれかとウロウロする人が多かったこれは不親切だし、開票の遅り分けに時間がかかろうと不評だった。（平市）

○…好天だったが老人や身体の不自由な人たちをのせハイヤーでの家族ぐるみ投票が目立ったが、リヤカーまでという狩り出し式の投票は少ない静かな選挙風景だった。

○…平市選管が発案した投票立ち合い人、青年、婦人代表は、とかく殺風景な投票所を明るくし、熱心に投票を見つめたり、顔見知りが多く丁寧にあいさつを交わしたり、テストは上々だった。

求人案内
20日現在　平職安所

【男子】▽左官、配管、塗装指導員3　内郷市　二十五―五十歳　通一万円以上（経五年）▽店員多数平、常磐市　年不問　通七千円以上▽店員1　常磐市　二十一―三十歳通一万―一万二千円（経二年）▽製めん工2　常磐市　年不問　通日三百―四百円▽調理士1　平市　二十三―三十五歳　通八千―九千円▽旋盤工多数　平市　十九―四十歳　通日四百円以上（経二年）▽鋳物工2　平市　二十―三十二歳　通日三百五十―五百円（経二年）▽製缶工多数　平、常磐市　十八―三十歳　通日四百―五百円（経二年）▽電工5　平市　十六―三十五歳　通日百八十―五百円▽機械工50　勝田市　十八―二十八歳　住七千五百―一万二千円▽バス運転手10　日立市　二十―三十歳　住一万円▽ブラウン管製造工40　川崎市　十八―二十三歳　住九千円▽製鋼工50　川崎市　十八―二十五歳　住日五百―五百三十円▽機械検査工50　東京都　十八―二十五歳　住七千―九千円▽機械工50　勝田市　十六―二十三歳　住六千―七千円▽カマ掃除工10　川崎市　十八―四十五歳請負制▽化学処理工10　川崎市　十八―二十八歳　住七千五百―一万二千円

【女子】▽店員多数　平市　十七―二十三歳　通六千―六千五百円▽食堂給仕多数　平市　十六―二十三歳　通五千五百円▽事務員多数　平市　十八―三十歳　通五千円▽車掌10　日立市　十六―二十歳　住七千五百―八千五百円▽食品加工工50　横須賀市　十八―二十二歳　住日二百七十円▽ゴルフキャディー5　東京都　十六―二十二歳　住一万円▽織布工4　愛知県十五―二十三歳　住六千二百円▽ミカン缶詰工20　静岡県　十五―三十五歳　住日二百四十円▽研磨工20　埼玉県　十五―二十歳　住六千五百円

総選挙の号外発行
本社前に速報板設ける

総選挙の結果は、今夜十一時ですが、本社前に速報板を設け、刻々の状況をお知らせ致します。

総選挙の結果は、今夜十一時半ごろ当落が判明する予想ですが、本社では結果がわかり次第、号外を発行配達致します。なお開票は午後七時からのあり方。

いわき民報社

石城一周駅伝
23日　四倉―平

第六回石城一周駅伝競走は二十三日、高校、一般、青年など十四チームが参加して午前九時四倉町消防署前をスタート、八十キロのコースで行なわれる。

全国大会へ参加を決める

平市手をつなぐ親の会（会長阿部伝六氏）ではこのほど平児童相談所で開き、二十三、二十四の二日間東京で開かれる全国大会に会長ら十人を出席させるほか、精神児の根本問題を忘れた親達の相談がまちまちになっているので、早急に第二回目の大会を平三中か、平五小に移して積極的な対策を検討することを決めた。

天気予報
お食事処玉半提供
（小名浜測候所発表）

【今晩】北よりの風、晴れ。
【あす】北のち東よりの風、晴れから曇り、夜になって小雨。
【海上】今晩風波ある。あすは多少風波ある程度だがおそくなって風波でる。

店内
□店名入選は「東京会館」＝交通公社隣＝平市三丁目（東京会館に近く開店する遊技場の店名は「東京会館」ときまり入選者二人に賞品を贈る。
□磐城証券で＝平市銀座通り磐城証券では店内を拡張改装。
□店内改装＝平市銀座通り磐城証券で店内改装。

父高木勝太郎儀十一月十九日午前七時九十二才の高令にて死去いたしました　茲に生前の御厚誼を深謝し謹んで御通知申し上げます
追って葬儀は十一月二十二日午後二時自宅にて告別式を相営みます
昭和三十五年十一月二十日
石城郡四倉町玉山字湯ノ口
喪主　親戚代表　高木忠孝　高木武操

アルバム　各種
平・平和通　電三〇九二　カメラの茂木

平市　田町　ピンクレデーのムード

内科　外科　産婦人科　放射線科
入院随意
院長　前田清美
副院長　前田春雄
勿来市植田町　電二三四
前田医院

おでん　曽我
（店員募集中）
平市新田町　電ウ2332

外科　内科　産婦人科　放射線科
勿来市植田町　電話四七番
永井医院
院長　永井勝三　宮崎重雄
【入院随意】

夢さそう暖かさ……
ことしも寒さがやって来ました…でも大丈夫…速熱式、節電型の暖房器が新しく暖かさであなたをつつんでくれます
東芝・日立・サンヨー
☆電気こたつ（やぐら付）三〇〇W　三一〇〇円
電気代　一時間　六十銭位
☆電気ごたつ　四〇〇W　三八〇〇円
電気代　一時間　一円位
その他こたつ板各機種豊富一報次第参上します
◎クリスマス用レコード・ステレオ入荷中
時計と音楽・デンキのデパート
金光堂　平市本町5丁目　TEL・4553　TEL・5858

正月越せば半値になります
防寒コートは年を越して二月になれば半値に下りますが、色彩やデザインのすぐれたものはやはり出はじめの今でなければなりません
防寒コートシール五千円―一万三千円
〃（ツィード）八千円―一万三千円
チュニックコート千九百円―七千五百円
オシャレコート　七千円―九千五百円
モヘヤショール　千五百円―四千円
シールショール二千五百円―三千五百円
（三階婦人服売場）
お惣菜は毎夕五時から二割引
藤越　平市

豊かに溢れる人間性

↑バファロー大隊　大菩薩峠　素浪人百万石　笛吹川

バファロー大隊

カントレル中尉は軍法会議をうける黒人兵ラトレッジ軍曹の弁護を志願した。彼は十六歳のルーシンイに暴行、絞殺したうえ、彼女の父タブニイ少尉を射殺した疑いだった。証人台にたったカントレルの恋人メアリーは脱走したラトレッジに命を救われたと証言、軍医の報告では死体から黄金の十字架がなくなっているという。カントレルはインディアンを阻止するため偵察隊を率いて出動中ラトレッジを捕え、途中で十人の手にかかったクリスの死体をみつけた。クリスは雑貨店の主人ハブルの息子だった。十人の死体から十字架が発見され、バックスキンにはクリスの頭文字があるので、クリスは真犯人だと思われた。調査の結果ラトレッジのアリバイも正当防衛も証明された。しかしカントレルは激しい訊問の末ハブルは犯行を自供した。米・ワーナー・ブラザース映画。ジェフリー・ハンター、コンスタンス・タワーズ主演　色彩。☆

ピスマルク号を撃沈せよ！

米・廿世紀フォックス映画。ケネス・モア、ダナ・ウィンター主演。（19—28日聚楽館）

大菩薩峠

竜之助（市川）は老巡礼を斬り捨て、お松（山本）は通り合わせた怪盗七兵衛に助けられて江戸へ。竜之助は奉納試合に勝を譲れというお浜（中村）を犯し、試合で文之丞を倒しお浜を伴って江戸へ。文之丞の弟兵馬は江戸へ出て島田道場に学ぶ。竜之助は新撰組に出入り近藤勇らと知り合い、お松は兵馬と恋し合うようになる。兵馬は竜之助に果し状を送り、討たれてくれというお浜を斬って竜之助は京都へ去る。追うように兵馬も京都に現われ同じく新撰組に入る。ここでも宿命の対立をみせ、竜之助は売りとばされ、きていたお浜を御簾の間へ連れ込む。竜之助の顔の妖気は狂気となり、近藤らに後楯された兵馬らが迫る。大映京都映画。三隅研次監督作品。色彩。時の氏神　新夫婦読本　太映東京映画。枝川弘監督作品。船越英二、叶順子主演。（23—29日世界館）

素浪人百万石

浪人山川忠介（市川）は武家娘美乃（大川）を救ったが、彼女を慕った弁天一家は暗黒街を支配し、同心佐川まで骨抜きにされていた。忠介が美乃を家へ送ると父土橋久兵衛が惨殺されていた。忠介と美乃は土橋家からの脱出を計り、忠介の勇気に感動した佐川や浪人群も立ちあがる。東映京都映画。松村昌治監督作品。色彩。

独立愚連隊西へ

第四六三遊隊は軍旗を抱いて脱出した北原少尉を残して玉砕し、独立左文字小隊は軍旗捜索を命ぜられる。八路軍にかこまれ、投降をよびかける日本女性が恋人羽島（水野）と知った小峯は戸山軍曹（佐藤）と敵陣に潜入、彼女と元陸軍中尉の金山をひっさらった。軍旗を抱いて傷つける北原を発見した。北原は軍旗を渡すと自決しようとして止められた。軍旗は戻ったが、八路軍スパイの金山と二階恐妻家、奥さんの房江女史は男を殺特進を狙う関曹長が本性を現わした。関は羽島と小峯を射殺、再び八路軍にかこまれたが、左文字は金山を引き渡し、男の友情で無事原隊に帰還した。東宝映画。岡本喜八監督作品。

花ひらセールスマン背広三四郎

東宝映画。岩城英二監督作品。船戸順、柳川慶子主演。

皇太子夫妻のアメリカ旅行

色彩。（20—29日東宝民劇）

社長野郎ども

美正堂の社長大滝（並木）は大の恐妻家、奥さんの房江女史は男ばりの事業家で自下週刊誌モダン・レディを創刊することになり大張り切り。東京観光の社長津島は大滝に美人秘書志津子（松浦）を紹介した。津村はある夜バー「黒点」でひろみと知り合い、彼女に誘われ某所に出かけるとそこは殉国女子同盟事務所で、若い娘たちに脅迫され日本民族復興のために献金申込書にサインをさせられる。美正堂は新案の黒い口紅を発売するが大失敗。レディ社では組合をつくってストライキ。女史は同盟の党員をつかってスト破りを決行、結局事業は失敗に終わる。資金を出した社長連「イカサマ師」

笛吹川

笛吹橋のたもとにギッチョン橋と呼れる貧農の家があり、おじいと乃の半平、孫のタケ、ヒサ、半蔵が住んでいた。もう一人の孫ミツは嫁いでおり、半蔵はお屋形様の戦についてゆき手柄をたてる。半平は武士に斬られて死に、半蔵も左足に傷を受けてチンバになり討死にした。ミツの子定平（田村）はおけい（高峰）を嫁にした。おけいはビッコだったがよく働き、惣蔵、安蔵を生んだ。ミツの嫁入り先はそねまれて焼打ちをくい、ミツは殺されて子供タツは娘ノブを連れて逃げる。おけいは三男平吉を生み、末娘ウメを抱え平和だったが、成長した男の子は戦場に行く。安蔵と平吉が逃げ戻ったときおけいは久蔵をかかえて死んでいた。二人も刺しちがえて死に、ノブの子次郎を求めて駆けつけたタツも炎にまかれてしまう。定平はたった一人とり残される。松竹大船映画。木下恵介監督作品。色彩。☆

こつまなんきん

松竹京都映画。番匠義彰監督作品。瑳峨三智子、藤山寛美主演。色彩（23—29日平館）

特ダネ三十時間　笑う誘拐魔

東映東京映画。若林栄二郎監督作品。南広、山東昭子主演。

地雷火組

第二東映京都映画。井沢雅彦監督作品。里見浩太郎、花園ひろみ主演。色彩。（23—29日平東映）

酒と女と槍

東映京都映画。内田吐夢監督作品。大友柳太朗、淡島千景主演。色彩。

消えた密航船

東映東京映画。村山新治監督作品。今井俊二、中原ひとみ主演。

雪鉄火纏

東映京都映画。大川橋蔵、中原ひとみ主演。色彩。（23—29日三夜東映）

野獣群

日米映画。浅野辰雄監督作品。殿山泰司、中島一雄主演。

女の決斗

日米映画。金丸敏監督作品。城実穂、天草博子主演。（23—29日平新東宝）

あした晴れるか

写真大学を卒業して宵果市場に勤酒と女と槍　あした晴れるか　戦場よ永遠に

↑独立愚連隊西へ　社長野郎ども

柴木に金を持ち逃げされそうになるが、息子らの働きで柴木をとりおさえる。新東宝映画。斎藤貫次郎監督作品。

戦場よ永遠に

孤児同様のガイは日本人家庭に引きとられて育った。戦争は隣家の娘エスターとも引き離して彼は海兵隊に入った。日本語が出来るので彼は情報部に配属され、基地訓練を終えてハワイを経てサイパン上陸作戦に参加した。ガイは育ての親ウメ一家に対する気持ちから日本軍に銃を向けられず夜襲をかけて死んでいく日本人の死がむだに見えた。また日本婦人が子供を連れて崖からとびおりるのをみて決心をかためていった。ガイは日本軍陣地に忍びこみ達者な日本語で降伏をよびかけ、松井将軍ら八百人近い日本兵を投降させた。戦闘は終わりガイはシルバー・スター賞を与えられ、海兵隊はテニヤンに向かった。米・アトランチック・ピクチュアス・プロ映画。ジェフリー・ハンター、早川雪州主演。☆

縄張を荒らすな

米・ユニヴァーサル映画。ジョン・ペイン、マリー・ブランチャード主演。色彩。（22—28日ひかり座）

ある脅迫

日活映画。蔵原惟繕監督作品。金子信雄、白木マリ主演。（23—29日平日活）

出前　レストラン　カイカ　電二三五〇・五四六七

ふとんは大河原　平市ひかり座前　電四六八二

時計は吉栄時計店　平市30米大通　電四九五六
メガネは吉栄眼鏡店

カメラとDPEカンノカメラ　平市公会堂通り

カバンは福山　電三二七

SCOTCH COGNAC　Tanzi Eden

風邪なら　いつも研究している…　仲見世　平駅前　電三八六六

ハカリは藤森

寿ぐ佳き日
新生活の
婚礼調度品

安心してお買物できる
家具のデパート
丸ほん
平市三丁目　TEL・5131—3

肉
ハム・ベーコン
ソーセージ
配達迅速
広越
平市新田町
電3726

ホップのきいた発泡酒
ラビー　新発売
大ビン　一本　一〇〇円
協和醗酵工業株式会社

募集
十二月新規採用
男女　集金見習　三名
▼見習期間中保証給八〇〇〇円支給
▼確実なる保証人を要す
▼通勤一時間以内の方
※希望者は至急自筆履歴書持参又は郵送下さい
第一生命平月掛営業所
平市南町七一（平館隣）電話五八四八番

急募
一、職種及人員　販売員（男・女）数名
一、応募資格　高校卒二十五才—四十五才迄
一、待遇　固定給及歩合一万円以上　高遇
一、応募方法　履歴書に戸籍抄本添付郵送下さい
一、応募締切　11月23日　選考日24日
一、申込先　平市三丁目三三
田中電気
楽器部
日本楽器製造株式会社

運転手数名至急募集▽委細面談
平市才槌小路（電四五九一）平和タクシー