いわき民報 （夕刊） 昭和35年7月11日 （月曜日） 第4395号

夕刊 いわき民報
発行所 平市田町63
いわき民報社
社長 野沢武蔵
電話（代表）4161番
© いわき民報社 1960

夏の替ズボン
夏はズボンの目立つとき……
柄を楽しむ
テトロン
各種サイズ取揃え……
ホカヤ 平・3 TEL・2203

汲み取り区域割りて 一問一答

浄化槽の実現が急務中の急

平市 苦情あれば衛生課へ

「汲み取りが区域割りになってからサービスが悪くなった」「料金も高い」「何度電話してもきてくれない」など、平市清掃組合（六業者）が平市衛生課の指導によって、六月五日から旧市内の清掃汲み取りの区域割りを実施してから早や一カ月を迎えたが、あまり評判はよくない そこで鈴木平市衛生課長との区域割り問題を中心に一問一答をこころみ、平市清掃業組合長 白土彦治氏にも意見を求めてみた。（問い…小野編集長）

【問い】区割りは評判がよくないネ。

【鈴木課長】安保問題と同じように反対の言い分だけでどの良否を決めるのは早計ですヨ。あなたは一体どちらの味方ですか。

【問い】もちろん今のままの状態では需要者の味方ですよ。第一に需要者があっての業者じゃないですか。早計だというと…

【課長】郡山市の場合も、はじめはなれないので苦情が多かったが今はなれてきてスムーズに行っている。だから平も三カ月間は（九月まで）一応つづけてみるつもりです。それでもダメな時は別な手を考える。

【問い】よそで色々不平をきくが、大きくわけると、業者の自由選択ができないことと値上がりしたこと、サービスが悪いことだと思う。苦情の状況はどうですか。

【課長】五十件ほど苦情があったいずれも事情を説明すると納得してくれるが、この中には身勝手な言い分の人も多い。たとえば、同じ軒の下に便所があり、その中でメシを食べているのに、便所のウジ退治もできないような家庭が割りと文句をつけてくる。とにかくこと、市民の要望は多すぎて、肝心のこの計画はいつもあと回しにされてしまう。なさけないことだね。

【問い】行政的な立場はよくわかるが、その方法論については絶えず研究を進めてほしい。

【課長】問題の根本は、業者が捨て場に困っていることである。以前に農村地区に24箇所の貯溜槽を設けたが、化学肥料の時代になってきたため、これらの貯溜槽が年々減らないこと。現在では市が別途に捨て場をさがしたが、山間地内とあって距離も遠くなり、細い山道となるから車の破損度も高く付近住民からは〝臭い〟とか〝井戸水に浸透する〟とかの苦情が出て困っている。話は別だが学校の汲み取り量は大変なものだ。そのため料金も〝カ〟に出来ないのでPTA、などが負担している実情である。義務教育をするのに、学校に行って排出するモノまでの費用を負担せねばならぬとは誠に変な話である。問題は一大浄化槽をつくることが、何よりも先決であるということだね。

【問い】浄化槽の計画はあるんですか。

【課長】あるにはあるが、なにせ解決のカギは根本的な浄化槽問題の建設をすみやかにするということだが、さし当たって、このツユ時に便所がたまって、何度よび出しても業者がきてくれずマチでみかけたところを待っていて、ひっぱってくるという話もきいている。何度も言って来ないとなれば、電話賃もかかるし、第二衛生上まことに困ったことと思う。そこで業者ばかり攻めるのじゃないが、来てくれない、あるいは汲み取りの後始末が悪いなどサービス面の改善は一体どう解決していくのか。

【課長】その時は市衛生課に直接具体的なことをあげて連絡してほしい。その都度、業者に連絡して解決するようにしている。衛生課のほかハエ・カの問題、ドブさらいなどもできるように、保健所の方にも連絡をとっている。

【問い】清掃（掘り置き期間を認める）の長期融資。資格は地区内で二年以上同一事業を行なっている業者。保証料月歩五厘、融資利息も銀行月歩二銭五厘以内、信用金庫月歩二銭七厘以内、信用組合三銭以内と一般貸付率より低率にそれぞれ優遇措置をとっている。とくに平地方では平地区鉄工業協同組合が設備の近代化のため平市に再三再四五百万円の預託を陳情して来ただけに一大朗報といわれている。

【課長】六業者が、今まで自由競争してきたので、出血サービスしていた。だがこのままやっていると共倒れになるというので、❶株式会社をつくり六業者が一本で仕事をする。但し六百万円（一台百二十万円もする汲み取り車購入費など）の融資保証を市でやってほしい❷経営困難の理由の一つとして、捨て場が総業四社平均だったものが七・五社に延長されたのでガソリン、車破損代が容易じゃないから一斗檜当たり五円の値上げをする❸区割りして協定値段をくずさない―の三案をもってきた。種々検討したが、第一案は六百万円の融資となると、平市農協の融資ですら反対された問題もありムズかしい。二案の値上げは需要者に迷惑をかけるというので三案をとることにしたのです。市としては業者、需要者両方の味方になって対策を考えねばならない。

【問い】こう評判がよくないと衛生課が業者にはかり味方しているように誤解される。

【課長】とんでもない。この間も一電話を何回かけてもこないから…」との苦情があったので、すぐ業者を呼び出し、注意したが、今後も改めない時は営業停止処分でのそむという、きつい態度をとっている。それと値上げしているという話だが、総業出血サービスしていたが区割り実施からそれをなくして、元通り一斗檜二十五円（高台は三十円）それに繁華街とか交通ひんぱんな通りは汲み取り時間が制約されるので五円高にもらっている。

【問い】しかし一般市民の中には、その案の事情がよく判っていないと思う。区割りをやるにしても、突然宣言するんじゃなくてもっとPRの期間をおいて市民がよく事情がわかり、協力してもらうようにしたらどうか。

【課長】PRについては市民会館を建てろ、やれ道路だのばかりでなく、衛生課が業者にはかり味方しているのが実情。そこで中小工業に偏行しがちだったため中小工業は資金導入の困難、自己資金不足などにより設備改善で大企業から立遅れて老朽に引き上げることになったもの。融資枠は二億円、一件五百万円以内で五カ年間割賦償還（据え置き期間を認める）の長期融資。資格は地区内で二年以上同一事業を行なっている業者。保証料月歩五厘、融資利息も銀行月歩二銭五厘以内、信用金庫月歩二銭七厘以内、信用組合三銭以内と一般貸付率より低率にそれぞれ優遇措置をとっている。とくに平地方では平地区鉄工業協同組合が設備の近代化のため平市に再三再四五百万円の預託を陳情して来ただけに一大朗報といわれている。

受験者への福音

本月の運転免許試験日迫る 合格率最高 親切な指導 練習車多数

平自動車練習所

平市尼子橋際。試験場向 電話六四二九番
教室完備（学科のみの教習も可）年中無休
学科教習 毎日二回 午後二時より・午後六時より

菅原、小井戸両議長が理事に

東北市議会で

東北六県市議会議長会定期総会は六、七日の両日、秋田市県庁で開かれた。この席上磐城市江尻三郎、佐藤真吾両市議は永年（六年以上）勤続者として同議長会長から表彰されたほか、役員改選で菅原勲（磐城市）小井戸庄松（常磐市）両議長がそれぞれ理事に選ばれた。

中小企業 設備投資の道開く

初の保証融資二億円

保証協会 県信用保証融資を実施

県信用保証協会はきょう十一日から初の中小工業設備近代化保証融資を実施、平支部（平商工会館内）始め各支部で申し込みの受付けを開始した。

これは市中銀行の融資が大工業に偏行しがちだったため中小工業は資金導入の困難、自己資金不足などにより設備改善で大企業から立遅れて老朽化を図って下請け原価の切り下げ、品質、生産の能率向上に引き上げることになったもの。融資枠は二億円、一件五百万円以内で五カ年間割賦償還（据え置き期間を認める）の長期融資。資格は地区内で二年以上同一事業を行なっている業者。保証料月歩五厘、融資利息も銀行月歩二銭五厘以内、信用金庫月歩二銭七厘以内、信用組合三銭以内と一般貸付率より低率にそれぞれ優遇措置をとっている。とくに平地方では平地区鉄工業協同組合が設備の近代化のため平市に再三再四五百万円の預託を陳情して来ただけに一大朗報といわれている。

天気予報

お食事処 玉半提供

（小名浜測候所発表）

【今晩】北よりの風、晴れ。
【あす】東風、晴れから曇りがち
【海上】今晩はおだやか、あすは多少風波が出る見込み。

寸言

▼汲み取りの区域割りに人気がないのは、市当局のPR不足に原因があった。よく知らしめることが肝心。

▼沢村勝公は架空の人物という。郷土史もあらたな角度で正しいメスを入れるべきであろう。

完全冷房
上レストラン 下喫茶
灼熱の真夏……
ブラジルは
高原の涼しさです
（男女店員募集）
レストラン ブラジル
平・並木通り TEL・2990

テトロン
毛
ナイロン
専用の洗剤
夏の衣服の洗剤は
ペレゲン
300CC……100円
あこう薬局
平・ぎんざ 電2044

ママとジュースが待っている
入梅どころか寒い夏型、こう暑くては何よりも水ものが命の洗濯…栄養豊かなジュースやカルピスで一服の涼をお楽しみ下さい
シロップ 二立瓶詰 一四〇円
明治スカッシュ 二三〇円
カルピス 九五―二六〇円
日替り一点サービス 麦茶 一本 十円
サカイ食品店
平・1 電3336

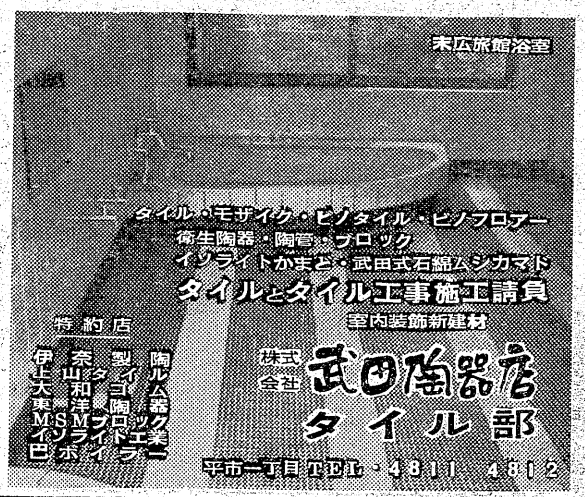

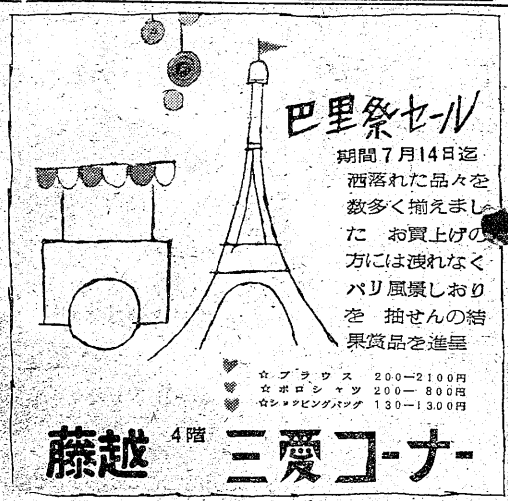

赤穂義士パレード

港まつりに汗ダクダクの商魂

○…港まつり協賛行事の一つとして売らんかなのたくましい宣伝をかねた〝時期はずれ〟の赤穂義士の打ち入りパレードで、大石主税、片岡源吾衛門、吉田忠左衛門、大高源吾ら四十七義士にはいずれも市内の有名商店主が仮装した。

○…市内の寒所ではじょうずに仮装した赤穂義士四十七人が練り歩き人気を呼んだ

○…磐城連合商店会〝赤穂義士〟一行【汗ダクダクで市内を練り歩く】

森君、馬目さん優勝

中学校英語弁論大会

森君

馬目さん

第十二回全国中学校英語弁論大会高松宮杯予選は十日午前九時から平一中体育館に十校二十六弁士が出場して開き、一人五分すつの熱弁を競い合った審査の結果、小名浜一中馬目レイ子さん、内郷二中森久和君が優勝した。九月上旬福島市で行なわれる県大会に出場することになった。

審査員は磐高江川、磐女小野、平商山崎の各教諭。

❶馬目レイ子　森久和❷吉田智子（平三中）安藤一郎（川前中）❸荒川恭子（平二中）秋田麗（平一中）❹渡辺克子（平三中）河田信之（同）❺坂本利子（城南二中）岩田耕平（平二中）

【審査評】全体的にレベルが向上して審査に苦労した。各弁士とも緊ちょうしすぎ固くなっていたがいま少し楽な気分になれば県大会優勝も期待できる。（江川審査員）

内郷など無競争当選が確定

市部の農業委員

十五日行なわれる市町村農業委員選挙市部の立候補は十日締め切ったが、内郷市を始め平市四区、磐城市二区、勿来市二区は無競争当選が確定した。

▽平市四区（定員8）
森山　義男　54　新
久野　一　53　新
新妻　秀二　49　新
志賀　政美　49　現
佐藤　忠雄　51　新
芳賀　友一　57　新
富岡　信夫　56　現
久田藤之助　55　新

▽内郷市（定員15）
斎藤　広　57　現
斎藤　一与　46　現
扇目　金次　59　新
吉田　勇夫　58　現
管野喜代治　49　現
高萩　清孝　61　現
大越太司馬　54　新
草野　博　56　新
山下　喜平　35　新
菅原　融雄　49　新
吉田　正義　51　現
志賀　欣一　31　現
野木　久爾　58　現
星　重春　62　新
菅波太十一　38　現

▽磐城市二区（定員6）
門馬亀之助　49　新
箱崎　朝義　47　新
小浜　茂　51　新
石井　幸平　40　現
赤坂　稔　57　元
高萩　英雄　37　新

▽勿来市一区（定員4）
大平　洋　44　現

くらし随筆

貯金箱

松一　長沢

昔の貯金は大人、子供の区別なく竹筒に入れたそうだ。最近では子供用に限られ、しかも貯蓄用というよりオモチャの一つになっている。形は千両箱型、金庫型、（手提、大金庫）土蔵型などいずれもお金に縁のあるものばかり。ボスト型とならんでオモチャ屋の店先きを飾っている。せともの屋にも招き猫、狸、小犬豪などの素焼き物が出ているが、子供のオモチャであることには変わりがない。

◇

ところが最近大人用の貯金箱が物凄い勢いで出回っている。というと不思議に思われる向きがあるかも知れないが自動電話の〝貯金箱〟―黒電話につけてある料金箱で、仙台（加入者二万七千）できえ二千足らずなのに、平局分（加入者三千六百）の方が仙台を上回っている。この貯金箱は相手が話し中だろうと、一三番（無料）への通話であろうと、必ず一回十円也を頂く。このため「話し中九回で九十円とられた」と尻をもち込んでくるものもある。

◇

この貯金箱は、加入者自身がかけた料金をなしくずしにためておくことが元になっていたもので、他人サマの通話で三円もうけることはやっていけないことになっている。だがこの貯金箱の一番大きな害悪は、金の重みで受話器がはずれた状態になることで、自分だけでなくさきにかけた電話を話し中にしてしまうことだ。

（平電報電話局長）

1・2トンの石炭塊

常磐市役所の玄関

【常磐市玄関のデラックス版の石炭】

常磐市役所の玄関に八日、超デラックス版の石炭がデンとすえられ出入する市民の目を驚かせている。これは七日同市長倉炭鉱の地下千五百尺の採炭場から掘られたもので、高さ一・四尺、幅一・六五尺、厚さ五十㌢、一・二㌧（三百二十貫）という参らしいもの。この採炭場は第三紀層で約六百万年前の石炭と推定されている。長倉炭鉱ではこのまゝ燃料にはもったいないと市役所に寄贈、役所の玄関らしくなり、観光名物が一つできたと磯野市長も大喜び。

神仏具

平市新川町 電二九四八 橋本屋

薬の御相談は 平4丁目市 関内薬局 電話 3175 3176

青写真は藤森

時代のホープ スーパーカブ号 50CC 4.5馬力 浜通り発売元 有限会社平ホンダモーター 平市長橋町25電4711 小名浜営業所電話3781

御神輿 御太鼓 新調 修理 ㊫佐藤栄吉商店 平市六丁目電二四八三

文具のナガノ 時計は 吉栄時計店 平市30米大通 電四九五六 メガネは 吉栄眼鏡店

60年外車展示会

日 7月13日 時 午後1時―午後6時

会場 隅田川サービスステーション

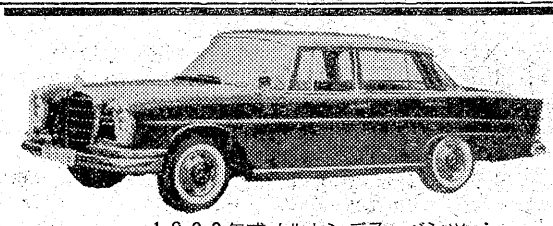

1960年式メルセンデス・ベンツ

展示車 ボークゾール・ベンツ・ヴィクター四扉型セダン フォルクスワーゲン セダン及びマイクロバス

隅田川商事株式会社 平市二丁目六番地 TEL・5494

東映

七月ナイトショウ番組

13―15日 第二東映スコープ
青空街道大会
倉田爽平（磐高出身） 藤里まゆみ

16―18日 総天然色 松竹グランドスコープ
二等兵物語（万事要領の巻）
伴淳三郎 アチャコ

19―21日 総天然色 松竹グランドスコープ
未婚
田村高広 水谷良重

22―24日 第二東映スコープ
ゆうれい駕籠
浪曲口演 相模太郎 倉田爽平（磐高出身） 藤里まゆみ

25―27日 総天然色 松竹グランドスコープ
夫婦合唱
小山明子 佐田啓二 高千穂ひづる

28―30日 総天然色 松竹グランドスコープ
惜春鳥
佐田啓二 有馬稲子

31―8月2日 総天然色 松竹グランドスコープ 水戸黄門漫遊記
御用御用物語
伴淳三郎 アチャコ

婦人生活推奨 理想的な寝具

新しい寝具の店 ふとんの平・ニ ふくたや

いつも変らぬ 神戸牛（配達迅速） 神戸、鎌倉特約店 肉のデパート 緑屋 本店 平市一丁目 電2539 支店 平市中央通 電2794

市況

魚類（単位＝円）

（十日午後十一日正午）

十一日は小名浜が公休日で十日午後セグロイワシが出まわった。江名には延縄、中之作には定置網があったが数量は少ない。

【小名浜港】定置網船一隻 小舟二十隻 小あぐり船一カ統
▽セグロイワシ 二千七百㌔ 二三―二八▽花タイ 百二十六㌔ 三二五―二五〇▽メジ 五十五㌔ 二四〇▽アワビ 二百八十㌔ 六八―五三・五▽カイヤキ 千二百コ 六三―四八（コ）

【江名港】延縄船一隻
▽メカジキ 二千五百㌔ 一六一―七二▽ハチ 千㌔ 六九―四〇▽キワダ 二百五十㌔ 六六―五六▽マカジキ 百㌔ 六三―六九▽ヨシキリザメ 三千㌔ 三三・五―三四・五

【中之作港】定置網船一隻
▽花タイ 百八十七㌔ 三二〇―二三五

野菜（単位＝円）

▽ホウレン草 一三―七（束） 五一―二（〃）
▽ナバイ 一〇―四（束） 一〇―三（〃）
▽ネギ 四〇―一五（〃） 二〇―一〇（〃）
▽大根 四〇―一〇（〃） 四〇―二七（〃）
▽ゴボウ 二〇―一〇（〃） 二〇―八（〃）
▽ニンジン 四〇―一五（〃） 一五―八（〃）
▽ナス 一七―一〇（束） 一〇―五（〃）
▽キュウリ 八一（束） 一三―五（〃）
▽パレイショ 一七―一〇（束） 七〇―一〇（〃）
▽サツマイモ 一〇―五（〃） 九〇―七五（〃）
▽タマネギ 一三―五（〃） 一七―一〇（束）
▽インゲン 七〇―一〇（〃） 八一（束）
▽ネショウガ 九〇―七五（〃） 四〇―一五（〃）
▽漢ショウガ 一七―一〇（束） 四〇―一五（〃）
▽ニラ 八一（束） 四〇―一五（〃）
▽トマト 四〇―一五（〃） 七五―四五（〃）
▽生ウメ 七五―四五（〃） 二三―一〇（〃）
▽カボチャ 二三―一〇（〃） 一二―九（コ）
▽玉子 一二―九（コ）

果物

▽リンゴ 四〇―二七（〃）
▽モモ 六〇―三〇（三・七五〃）

（丸平青果市場調べ）

矢吹小川江筋前理事長が史実をくつがえす

沢村勝為公は架空の人物

小川江筋、内藤藩で着工

小川江筋沿革編集委員会＝委員長矢吹初彌さん(六二)＝は、七年前から小川江筋創設に伴う調査研究を続けてきたが、平城主だった内藤家（東京居住）に保存されている「御家中分限帳」「由緒書」「水帳」などから、江筋開さくの先駆者と信じられ神社、墓まである沢村勘兵衛勝為公は架空の人物であり、工事の期間も二十年早いなど史実の誤りを発見した。

言い伝えによると小川江筋は、沢村勘兵衛勝為公が打ち続く干害にあえぐ農民のため承応六年小川村から四倉町戸田部落に至る延長三十㌔におよぶかんがい用水路工事に着手、三年三カ月後の明歴元年に竣工。勝為公は内藤公から褒賞をうけたが、これをねたんだ同僚のざん訴を受けて無実の罪をきせられて割腹した。

矢吹さんの調査によると元和八年の後水尾天皇の御代に内藤左馬亮政長公が初代平城主となり、打ち続く干害を憂い、時の郡奉行沢村甚五左衛門に下小川村から四倉町戸田部落間の実地調査と測量を行なわせ、甚五左衛門の弟沢村直勝に監督を命じ潅事業として寛永六年に着工、同十一年ごろ竣工、同時に沢村兄弟は追放となったものだといっている。

矢吹氏の研究発見が事実とすれば平市上平窪の理慶寺にある勝為公墓と碑はウソということになり、勝為公の碑は勝手に誰かが作ったものだと新説を述べている。

鈴木平市史編集委員の話＝勝為公の存在がハッキリしないので、一家臣が一人でこんな大事業はできるはずがないことばかりかっていたが、平市史には小川江筋に関する点はあまり明確に書かなかった。勘兵衛直勝とその兄重勝の兄弟が内藤公の命を受けて現在の平市大室までの工事をやったが、史錄には直勝公父子が郷を去ったとあり、その中に勝為公がいたのかどうかはわからない。また当時の郡奉行は最高三百石なのに、勝為公は五百石を持っていたといわれているのもおかしいということで、総代会の結論もうやむやになっている。理慶寺に勝為公のものといわれる短刀や歯があったが、明治時代に草野沢村神社にうつされた。とにかく古くからいい伝えられ、勝為公を義人としてまつり、水路も厳然と残っていることだから、このまゝ勝為公をそっとしておきたいと思う。

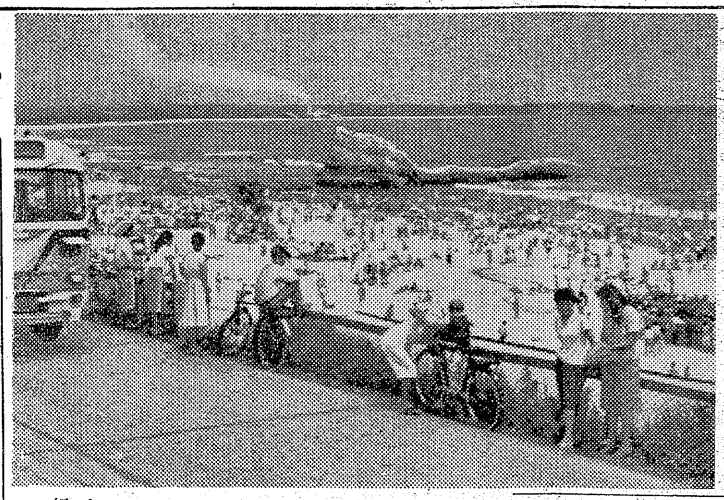

矢吹さんの話＝私は小川江筋理事長を辞めてから江筋沿革の調査をはじめた。調べているうちに勝為公という人は実在しないことや、工事の日時にズレがあることがわかり、その資料もそろったので公表し、改めてもらいたいと思っている。

磐城小川江筋土地改良区の話＝三百年祭の時調査委員会（会長矢吹初彌氏）を設けて調べたことがあるが、内藤家の記録には勝為公の名が出ていないことがわかった。勘兵衛直勝とその兄重勝の兄弟が内藤公の命を受けて現在の平市大室までの工事をやったが、史錄には直勝公父子が郷を去ったとあり、その中に勝為公がいたのかどうかはわからない。また当時の郡奉行は最高三百石なのに、勝為公は五百石を持っていたといわれているのもおかしいということで、総代会の結論もうやむやになっている。理慶寺に勝為公のものといわれる短刀や歯があったが、明治時代に草野沢村神社にうつされた。とにかく古くからいい伝えられ、勝為公を義人としてまつり、水路も厳然と残っていることだから、このまゝ勝為公をそっとしておきたいと思う。

2万人が海水浴

勿来、ごったがえす

きのう十日の日曜日は、せて二万人のカッパでごったがえし、コンペキの空、青い海原にシブキをあげて楽しんで気温も三十度を突破し、各海水浴場は夏休み前の浴客でにぎわった。とくに昨年来注目された勿来市北町の勿来海水浴場（松川儀）は家族連れが押しよせて二万人の人出は下らないだろうと準備中だった施設をドロナワ式の補給に一生懸命だった。

【早い夏休みを迎えた勿来海水浴場のにぎわい】

海洋少年団が誕生

江名の56健児が初訓練

○…十日、県下のトップを切って発寮長ら来賓と〝水兵さん〟の制服を着用した団員五十六人が出席して結団式を挙行、小野喜一指導員（一折戸）から結団までの経過報告、坂部武男団長（中之作、北洲丸船主）、本間隆男班長の誓いのことばがあって式を閉じ、引き続いて団旗を先頭に中之作、江名地区を巡中行進した。

○…さっそく午後は小名浜港から小名浜海上保安部の巡視船〝かもめ〟船上で指導を受ける江名地区海洋少年団員

〝かもめ〟（八〇㌧）に乗船して敬礼の仕方、救命具のつけ方、手旗、ラットの操作方法などについて海上保安官のおじさんから指導を受け、楽しい訓練第一日を終えた。

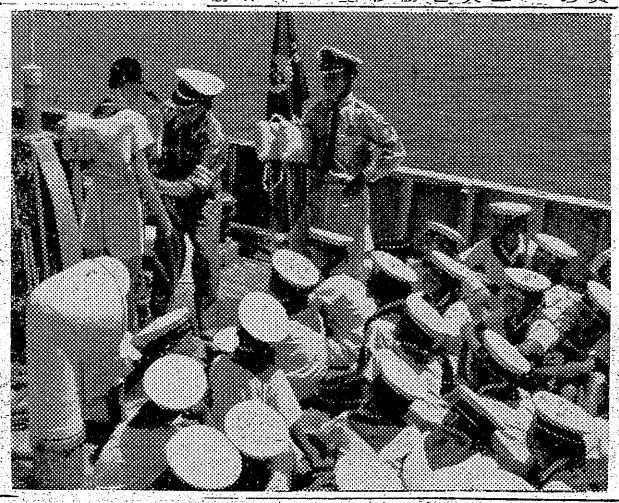

新川町こどもを守る会発足

町ぐるみで夏休みを有効に

町内が一丸となって夏休みを有効にすごさせようと、このほど平市新川町に、こどもを守る会が生まれた。平市校外生活指導連盟でも夏休みの生活環談会を開いて対策をねったばかりだがその実行面になると、学区単位のようには大きすぎてもまとまりがつかない。その点算面からいっても活動力の面からみても町内単位が一番まとまりがよいといわれその活躍が期待される。

会長中村初枝儀永らく病気療養中の処七月十日午前十一時半死去致しました　茲に生前の御厚誼を深謝し謹んで御通知申上げます
追って告別式は七月十二日（火曜日）午後二時より三時まで自宅において相営みます
昭和三十五年七月十一日
東京都千代田区一番丁八ノ一
喪主　中村豊
友人代表　越智英勇

新川町こどもを守る会は、この夏（杉三小校長、三森三中校長、玉木男マブーピー加藤武久

休みを、不良化、交通事故、伝染病などの社会悪から守って児童、生徒たちを健全に過ごさせようと九日、町内の親睦機関である親和会が中心となり、学校、PTA幹部二十数人が集まり、会長に篠来信明氏、副会長に親和会文教部長馬目勝弼、同婦人部長園井シン、同青年部長佐藤正夫の各氏を選出園井、大和田、諸橋の三市議、高

ゴルフ入賞　第八回スタコラーズ・コンペは八日水石山ゴルフコースで開き、高崎昇三さんが優勝した。成績は次のとおり。
▽優勝高崎昇三▽一位町井正己▽二位神谷光一郎▽三位市川裕親和会長、民生委員らを顧問に、自主的に運営することになった。近く、児童、生徒たちの声をきいて適切な行事をたてるが、学習指導には町内担当の先生に指導してもらったり、高校生が指導したりこのほかラジオ体操、キャンプ、野球大会などを予定、町内からセックスアッピールの看板、ポスターなどは遠慮してもらうなど、町内ぐるみの運動とあって、まとまりのよい町内だけに成果が期待される。

改装開店　7月11日
凡が新装されました
見にいらして下さいませ
一段と心をこめて
お仕えさせて頂きたい
と存じます
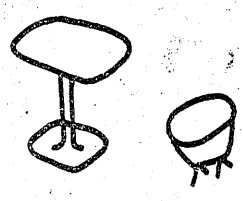
営業じかん
階上（喫茶バー）正午から
階下（オーシヤンバー）3時から
凡
平市東銀座
TEL・3545

店舗新築完成記念大売出し
11日から3日間謝恩大安売りセール
皆様の心からの御援助により新しい店舗が出来ました　今度の店舗は奥様のお友達となって新鮮で安い食品を豊富に取揃えました　幾分なりとも便利な買物が出来ると皆様の御声援を頂ければ幸甚です
十一日開店
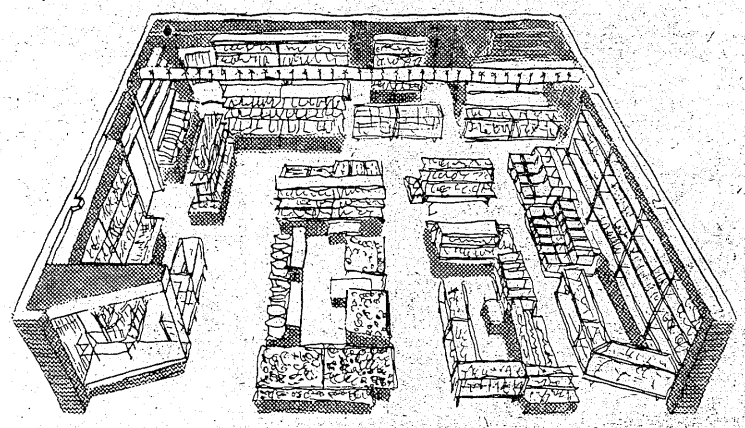
皆さまの店　一二三屋
平市月見町（片倉製糸隣）TEL・3082

金魚つき
店内改装記念大売出し
7月11日から13日日まで（三日間）
早いものデス。皆様のオカゲで開店してからモウ十二年になりました。このたび店内をスッカリ改装いたしました。日頃の御礼のタメ夏の家庭用品を特価で奉仕させて頂きます。売り切れのトキはオユルシ下さい
フマキラ　一五〇円
アース　一〇〇円
ライオン蚊取香　一〇〇円
純バラ　一〇〇円
アデカ石鹸　一〇〇円
モノゲン　一〇〇円
脱脂綿　五〇瓦　四コ
その他特価店頭に発表
★今回の特売には医薬品は除かせて頂きます
記念呈謹呈
一五〇円のもの　二〇〇円に
一五〇円〃　一二〇円
一〇〇円〃　七〇円
一〇〇円〃　七〇円
一〇〇円〃　八〇円
一〇〇円〃　八〇円
クスリと化粧品　武田薬局
薬剤師　武田三郎
平市材木町（乗楽館前通り）電2709

〝サボテンと少女〟新興展に入選

長谷川富子さん

植田小学校々長谷川武男氏の長女富子さん（三）こは東京上野の第十六回新興展に「サボテンと少女」大作百五十号を出品し見事入選した。

富子さんは磐城女子美術大学芸部日本画科に学び優秀な成績で卒業した。現在東京都新宿区立西戸山中学校に勤務、もっぱら画の指導に当たり研さんを積み将来を嘱目されている郷土が産んだ女性画伯である。

【入選した大作の「サボテンと少女」そのわきが富子さん】

慶弔録

◇平市◇
【出生】▼富永憲美子（胡麻沢三〇博司二女）
◇勿来市◇
【出生】▼葛西弘美（植田町　亀三郎長女）
【死亡】▼星コウ（ふ）＝錦町花ノ井

夏休に三日間繰り上げ授業

学校保健大会で

平市内小中学校校長会はこのほど平六小で開き、十月十四日から三日間、平市で開かれる第十回学校保健全国大会開会中、児童生徒の授業をどうするかについて話し合った結果、夏休み中に大会期間の三日間を繰り上げ授業を行なうことにきめた。夏休み中の繰り上げ授業は各校毎に日曜日を設けて行なう。

民報映画案内

※【平市】12日まで
★世界館（七・一〇）紅とかげ（八・二二）源太郎船（15日まで）地獄の渡り者（七・二三）東から来た流れ者（八・三九）旗本退屈男・謎の暗殺隊
★平館（五・五六）大利根無情（六・五八）恋の片道切符（八・三七）流転
★東宝民劇（七・〇〇）サラリーマン御意見帖・出世無用（八・三〇）娘・妻・母
★平新東宝（七・〇八）太陽娘と社長族（八・二七）皇室と戦争とわが民族
★三夜東映（七・〇二）たつまき奉行（八・三二）江戸の悪太郎（一〇・〇五）万年太郎
★平日活（六・四〇）狙われた十代（七・三八）俺は流れ星（八・三三）男の怒りをぶちまけろ
★ひかり座（六・四五）ビキニの裸女（八・三五）どてっ腹に穴をあけろ（11日まで）
★聚楽館（六・四五）果てしなき夢（八・四〇）壮烈！敵前上陸
★東映（一〇・一〇）日本橋（11日まで）
【内郷市】
★綴映劇　海を渡る波止場の風　黄色いさくらんぼ　白い閃光（12日まで）
★第一ニワキ　ぼんち　朝やけ天狗　暗夜行路（12日まで）
★世界館（ナイトショウ）（11日まで）
★中央館　夜六時　日本民謡風土記　殺されるのは御免だ　打倒
★植田ロマンス　夜六時　大いなる西部　熱砂の風景
★銀星座　露撃命令　機関銃ゲリース対矢尾板（11日まで）
★東映　暴れん坊兄弟　血液型の秘密　べらんめえ探偵娘
★第二東映　江戸の修羅王　おしどり若衆
※【勿来市植田】12日まで
★菊多館　夜六時　酒と女と槍　殺られてたまるか　深夜の死角
★うえた館　夜六時　地獄の百万両　わかれ　次郎物語
★中央館　夜六時　決戦黒田城　復讐する母　三羽烏三代記
★湯本座　夜六時　ニューヨークの顔役　殴り込み海兵隊　大襲撃（11日まで）
※【常磐市湯本】
ぼんち　朝やけ天狗　暗夜行路（12日まで）
★常磐座　夜六時半　前世紀探検　暁の翼　海の恋人たち（12日まで）
★三函座　夜六時半　照る日くもる日後篇　さいころ無宿　大空の無法者（12日まで）
★常磐日活　夜六時半　消えた弾痕　九人の死刑囚　男の怒りをぶちまける（12日まで）
※【磐城市小名浜】12日まで
★磐城座　白銀城の対決　やくざの詩　六三制憲法
★国際　落語天国伸士録　嬉しい嫌いは嫌い　爆笑漫才さん日記
★金星座

100貨店

この間、本紙に交通違反の行政処分72人が発表された。そのことについてアルバイトの読者から「交通違反者の姓名を発表されたことは大いにいいことだと思う。今後もどしどし発表して違反者の良心に訴えて下さい」と前置き、72人の年令分析を寄せてきた。最高が60才、最低18才。一番多いのが20才の52人で七割強を占めている。次ぎが30才の15人、40才が3人、50才がなし、60才が一人、10才も一人このうち平市内が59人と八割強だった。運転停止期間は平均五日間で、以前のように事故を起こしたのを中心に処分したのと違って、法令改正で最近は無免許運転、一旦停車を怠るなど法令違反に重点をおき、事故を事前に防止する傾向になってきたため処分者もふえ、特に20代の違反が多く、運転者が他の年令層より多く、運転未熟、独身などの理由から冒険的であるためだろう。近く自動車損害賠償責任保険を改正し、死亡の最高30万円を50万円に、軽傷の場合3万円を5万円に重傷は16万を20万円くらいに値上げするそうだが、ケガしたり、死んだりして大金をつまれてもありがたくない。事前防止に常時力コブを入れてほしい。

（龍人）

NAK 第一

11日　1040KC

6・05　劇「ほえろアンデス」
12　「アルゴー物語」柳沢真一
30　「1丁目1番地」武田国久
7・15　ハイライト・スポーツだより
30　三つの歌　司会宮田輝　アナ　ピアノ天池真佐雄
8・00　お父さんはお人好し　アチャコ　浪花千栄子　万代峰子
30　私はだれでしょう　司会木村和美アナ
9・25　❶物語「姿三四郎」夢声❷歌　雪村いずみ❸劇「真白き富士の根」田辺まもる作

NAK 第二

1540KC

6・20　水産物市場案内
25　プール性結膜炎　森田四郎
45　そろばん教室
7・05　度数分布の数量化
15　記帳の心得　茂木誠陸
30　政治的ということ　福田歓一◇青年相談室　串田孫一
00　教養特集　文化講演会「島崎藤村の人と文学」（岡山市蓮川会館）
9・00　芸術劇場「黄昏れの名古屋の街よ」内村直也作　安東千恵夫　山田晶　藤城健太郎　三浦武雄　寺島三憲

RFC ラジオ福島

800KC

6・00　あばれ剣法　山東昭子　納谷悟郎
10　まぼろし探偵　「テレビ殺人事件」前編
45　音楽の小箱
7・15　人情夜話　「切られ与三郎」
30　ハイウエイダイヤル
8・00　エスエス演芸会　コロムビアトップ・ライト「おとぼけ社会時評」　ヤマハミュージックプレゼント
30　お楽しみ演芸館　漫才「赤い夕日の佐渡島」　暁伸・ミスハワイ　落語「日和ちがい」三遊亭円遊

NHK・TV 第四チャンネル
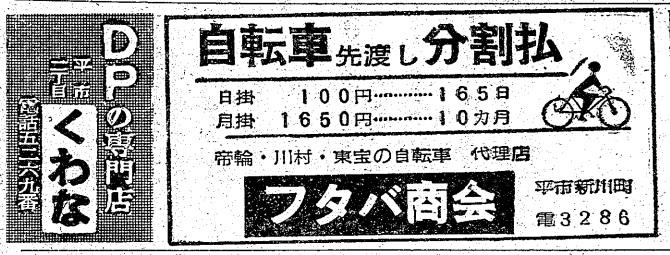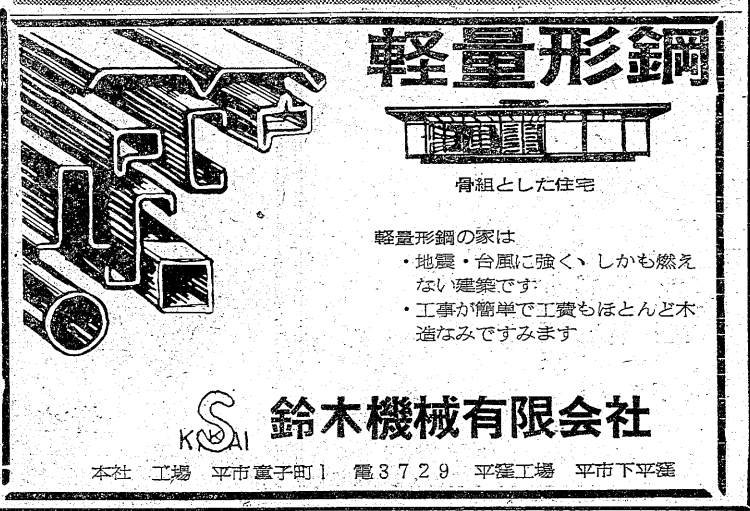
6・00　こどもニュース
10　不思議なパック「アリと牛乳ビン」西川敬三郎他
30　世界みたまゝ「ヨーロッパの映画界」
7・15　バス通り裏　谷川勝巳　十朱幸代他
30　私の秘密　渡辺紳一郎　藤原あき　藤浦洸　ゲスト村社講平
8・00　歌の広場　鈴木昭夫　島崎雪子　旗照夫　高美アリサ
30　お父さんの季節「海抜3000米」榎本健一　水谷良重　石浜朗他
9・00　現代人間模様「トラックの群れ」（国道の人々）寺下貞信　端田宏三　福山博寿