夕刊
いわき民報
発行所
平市田町63
いわき民報社
社長　野沢武蔵
電話（代表）4161番
© いわき民報社 1960

定評ある呉服店
ゆかたと帯
高級呉服 実用衣料
三井
平・三 電4824—5

こんにゃく価格の安定図る

十一月まで生産者組合を結成

こんにゃく生産組織確立協議会は十二日午前十時から平市営根町石城農業会館に双葉、石城両郡の関係者約二十人が集まって開かれ、上下の激しい販売価格を安定化するため生産者組合を作ることなどを決めた。昨年の一例を上げると精粉価格が七月には一駄（百六十八・七五キロ）四千円台に下落、十月には三倍の一万二千円台にハネ上った例があり、価格が安定していないところから生産者間にも販売価格を安定させようという気運が強まった。このため県でも生産者の組織を確立させることにし、十一月末までに生産者組合を作るよう指導することになった

本県のこんにゃく生産は面積一千四百㌶、年間収量千百二十五万キロ、収入四億七千万円に達し、たばこなたねとともに特用作物の三大品目となり、その生産は全国第二位を占めている。このうち石城郡では十八％を生産（同面積八十㌶）しているが、二百年前茨城県から移入されて栽培されているだけに古くからのつながりで直接業者と取り引きしているため、買いたたかれる場合が多いという。

こうしたケースは本県と静岡県だけで、他県は一応農協を通じて販売しているため、価格が一般に安定しているといわれている。このため県でも農協を中心に〝こんにゃく生産者組合〟を作り、必要な融資対策などを講じ、生産力を増強することになったもので、まず❶品種の統一❷共同防除❸販売組織の確立❹農協、経済連が委託された場合販売の仲介を取ることにしている。

また価格を安定化するために販売計画を樹て、他県の関係農協との連絡を密にすること、当面の共同販売取り扱いは生玉、荒粉に限定し、荒粉は年間平均販売を行なうことなどを重点指導することになった。

❶ダイヤモンド（ピッチャーマウンドを除く）が全般的に高い四、五㌢低くしその土を内—外野の境に散らすこと❷選手のダッグアウトに衣類掛けや荷物箱を設けること❸メートルの文字下にフィートを書いて置くこと❹バックネット後の記者席、ダッグアウト屋根を空けて置くのはもったいない、ヘリに金網を設けて特等席を作ったほうがよい。

一週間以内に公認の手続き

平市営野球場　島審判部長が太鼓判

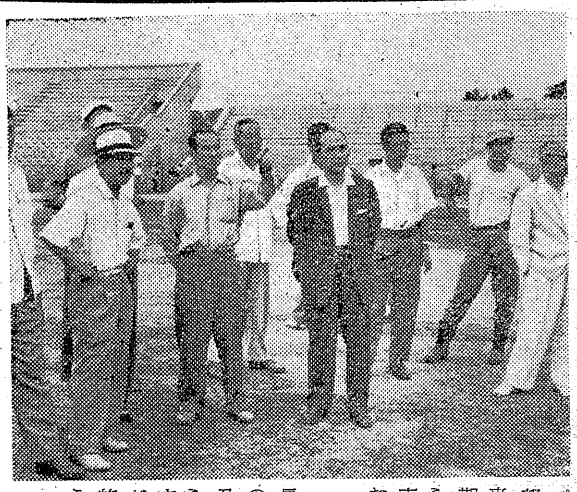

プロ野球セ・リーグ島秀之助審判部長は十二日、平市の招きで再度来平、阿部平市営野球場建設促進期成同盟会長、渡部都市計画課長らの案内で完成した上荒川地内の市営球場を二時間にわたり視察したが「グランド、施設ともに東北一立派な球場だ」と前置きして、「一週間以内に鈴木セ・リーグ会長に公認の手続きを取る。仙台市の宮城野球場に優るとも劣らない公認の件は私が大丈夫といってからは心配ない。セ・リーグが公認すればパ・リーグも当然公認するだろう」と語った。なおグランド施設など細かい点について次のような注意をのべた。

【市営球場を視察する島審判部長＝指をさす人＝】

26日、沼ノ内港で

平市港まつり決まる

平市夏まつりのフタあけである港まつり、海開きは十一日午後二時から豊間中学校で開いた関係者会議で二十六日午前九時から沼ノ内築港で催すことに決定した。港まつりは午前九時沼ノ内築港で大漁祈願を行なったあと小中学生、青年団による競泳、水上相撲、伝馬船競走などを行なう。

中元融資四百七十万決まる

信用保証協会平支部

県信用保証協会平支部では六月二十日から八月十日まで中元資金保証融資を受け付けているが、七月十一日現在で申し込み二十四件（六百七十九万円）があり、このうち十五件（四百六十九万円）が決まった。これに中元以外の保証融資を含むと申し込み五十件（千五百百六万円）承認四十八件（千二百二十八万五千円）にのぼり、月遅れ盆を中心に活発な売り出し準備を整えているだけに本年度中元保証融資は前年の倍に当たる三千万円に達するのではないかとみられている。

小名浜親老寿命会生まれる

磐城市小名浜地区の七十才以上の老人が十日小名浜一中に集まって小名浜親老寿命会を結成、社会事業、防犯活動冠婚葬祭の簡素化に寄与していくことになった。役員次のとおり。

▽会長　小浜長太郎（本町）▽副会長　丹清治（古港）小野務平（中島）福尾伊太郎（船引場）小野兼吉（松之中）

古山選手六日湯本駅を出発

ローマ・オリンピック重量挙選手古山征男君（常磐市笠井出身、明大経済学部）の日程がつぎのように決まったと十三日実家に知らせて来た。

▽十日から二十日まで東京で合宿訓練▽二十二日から二十八日まで帰郷▽七月三十日東京のオリンピック選手結団式に出席▽八月一日から三日箱根強羅での最終合宿訓練を行ない、再び帰郷し▽六日午前十一時五十五分湯本駅発で上京▽八月八日午後十二時三十分羽田空港発で壮途につくことになっている。ローマにおいての重量挙競技は九月七日午後七時（日本時間）から行なわれることになっている。

県民労磐城支部が発足

県民主労組磐城地区会議の創立総会は九日午後六時半から小名浜海員会館に海員組合、東北電労、日星製作所のほか小名浜海陸運送などオブザーバーの四組合が参加し、次の役員を選出したまた磐城市長選挙には民社党と同調し三代候補を支持することを決めた。

▽議長　愛沢美正（日星）▽副議長　柳葉孝作（海員組合）▽事務局長　石井芳江（電労）

時局と婦人講演会

常磐市湯本温泉神社、湯本婦人会共催で十五日午後七時から商工会館ホールで神社本庁講師佐古幸嬰女子を招いて「時局と婦人問題」についての講演会を催す。聴講無料。女性多数の聴講をのぞんでいる。

歓迎にわく湯本温泉

栃木観光団500人迎え

磐市湯本温泉と野馬追いの観光団五百人が十一日湯本温泉を訪れた。栃木県真岡町沿線からの一行で、この日午前十一時十二分で到着した観光協会や旅館組合の関係者が一行を高萩駅まで出迎えた。こんな大観光団が訪れたのは前年の銚子市観光団が訪れて二度目のこと。一行は一たんそれぞれの温泉旅館に旅装をといて午後一時からの市主催の湯本公民館での歓迎会にのぞんだ。磯野市長が「私も栃木県人であって同県の皆様方をお迎えしてこんなうれしいことはない」とあいさつしたのち、吉田商工会議所会頭令孫恭子ちゃん（五ツ）馬目輝政氏令嬢紗織ちゃん（三ツ）からそれぞれ観光団代表に花束をおくり、慰安の演芸に移った。小野田青年会員のじゃんがら念仏踊り、湯本温泉芸妓の手踊りなどに打ち興じた。この夜は湯の香を十分に満喫し、十二日午前六後三十分湯本発の臨時列車で野馬追い観光に出発した。

【湯本駅におりた一行】

アメシロ平に発生

石城地方病害虫防除所では六月一日からアメリカシロヒトリ防除班四班を編成して、昨年度発生した平市内を巡回調査しているが、これまでに小太郎町の柿一本月見町柿三本、大町新川付近の桜二本の計六本に六群が発生しているのを発見、被害枝はこれを切り取って焼き、さらに樹木にはデップテレックス五百倍液を散布した今年度は昨年秋の防除が徹底したため発生が少なく今年度で完全撲滅できそうだと関係者は見ている

中小企業振興大会

磐城市磐城商工会議所など共催の第十回中小企業振興大会は二十八日午前十時から磐城市民会館で開く。

適地適木調査

平林業事務所は十五日から四日間、三和村の造林計画予定地六百㌶の適地適木調査を行なう。これは土壌調査によって適木を決めて植樹し、その効果を上げることを目的としているが今後も用材林に転化する雑木林地などを調査することになっている今年度は三和村の六百㌶のほか川前、田人、遠野のそれぞれ三百㌶の計千五百㌶を実施する予定。

花の栽培を研究

勿来市の花き園芸経営研究会は九日午後一時から佐糠町古川栄氏宅で開き、花き園芸栽培などについていろいろ研究し合った。

四倉小音楽会

四倉小学校は十六日午前九時PTAを招いて音楽会を開き、終わって十一時からPTA全体会議を開く。議題は夏休み中の学童指導など。

訂正

十二日付け「磐城市農業委員三区は無競争」の記事中、定員5人とあるは定員9人の誤りでした。訂正します。

20日から内郷夏祭り

名物の回転ヤグラで盆踊り大会

内郷市観光協会総会は十一日午後一時から市役所で開き、夏まつり行事について話し合った結果、同市商工連合会と共催で第二回夏まつりを二十日から八月二十日まで各種行事を折り込んで実施することになった。特に内郷市名物の回転ヤグラ盆踊り大会を八月十四、十五の二日間綴駅前広場で催すほか行事日程次のとおり。

▽二十日午前九時＝名物植木市（駅前広場）▽二十四日＝植木市（金坂第二いわき劇場前）▽三十一日＝夏の撮影大会▽八月七日＝金坂、綴両商店会による七夕まつり▽九日＝内郷名物じゃんがら念仏コンクール（金坂グランド午後五時）内郷小唄踊り大会（同七時）▽十四、十五の両日午後五時から綴駅前広場で回転ヤグラによる盆踊り大会▽二十日＝植木市（午前九時綴駅前）野外フォークダンス大会（金坂グランド午後五時）

内郷市遺族会青少年部長会

内郷市遺族会青少年部長会議は十五日午後四時から市役所で開き同部の運営と県下遺族会青少年部大会開催に伴う代表者選出などについて協議する。

天気予報

お食事処　玉半提供

（小名浜測候所発表）

【今晩】南東の風、曇り時々雨。
【あす】南東の風、曇り一時雨。
【海上】今晩あすとも大体おだやか。
（十三日午前十一時十分大雨注意報発令）

寸言

▼こんにゃくの販売価格はこんにゃくのように不安定、生産者組合で、どこまで安定図れるか。まずは実行。

▼常磐炭鉱チームが大勝して帰る。後楽園でも思う存分郷土の声援に応えてほしい。

三色最中
松月といえば最中　最中といえば松月と広くお引立を戴いております　「三色最中」は文字通り三種のアンがつめわけられており　ご贈答にお茶うけに重宝がられております
（一個10円　折100円から）
平餅本舗　びんびん
松月堂
平市銀座　TEL.2206

奥さまの夢をスマートに設計！
永年の技術が生んだサンウェーブの炊事用具
代理店　株式会社　野内商会　平市四丁目　電4101／2

ら　雷電賞は岩風に！
殊勲、技能賞は柏戸へ…再度の優勝若乃花、三関取に「さかえ賞」「おにぎり」（白星）十五コ贈りたい
益々大好評
義経焼　牛若（牛・豚）弁慶（込合せ）一枚　一二〇円
うな丼　二〇〇円
生ビール　一二〇円均一
明るい純喫茶　中央さかえ
TEL・4644

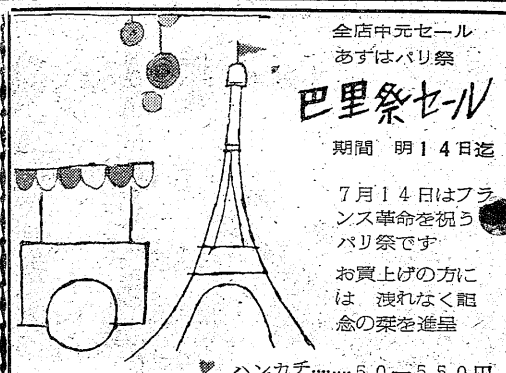
全店中元セール
あすはパリ祭
巴里祭セール
期間　明14日迄
7月14日はフランス革命を祝うパリ祭です
お買上げの方には　洩れなく記念の栞を進呈
ハンカチ……50—550円
セカンドバッグ……250円
ネックレス（真珠）……2480円
藤越　4階　三愛コーナー

イモチ病を完全駆除

期待される適期防除で一石三鳥の効果

平市農共で試験ほ新設

昔から稲作の敵といわれているイモチ病害も平市が年平均四百万円の防除費を予算化して被害の減少につとめているが、それでも例年二千㌶、十二万俵のうち五%に当たる六千俵近くのイモチ被害を出している。これはイモチ発生を恐れてのめくら防除薬散布、被害を受けてあわてて散布するドロ縄式防除によるためといわれている。

このため平市農業共済組合初の試みとして平市手掴町地内に十㍍の〝イモチ予察ほ〟を新設、六月二十八日に田植えした。ここでは毎日担当員がいって試験ガラス板を試験ほに置き、顕微鏡で菌を検出、イモチ菌の着菌状態から判断して適期防除を一せいに行なわせ、防除薬の経費も減り防除の定壁と被害の一掃が図れるという一石三鳥の効果をあげられる。とくに七月十五日から八月半ばにかけての葉イモチ、八月末から九月初めにかけての穂首イモチ駆除に完全防除の成果をあげるものと期待されている。

勝行院本堂を14日に落成式

常磐　二千万円

常磐市表町の勝行院（楠正隆師）の本堂新築工事は昨年四月、同市栄田株式会社渡辺組（渡辺毅社長）が請負で着工したが、十四日午後三時から上棟式を行なうことになった完成までには本年一杯かかる見込みだが、総工費は約二千万円、完成の暁は二百平方㍍の大本堂となる。庫裡の新築も行なうので落慶入仏供養は来春行なう。

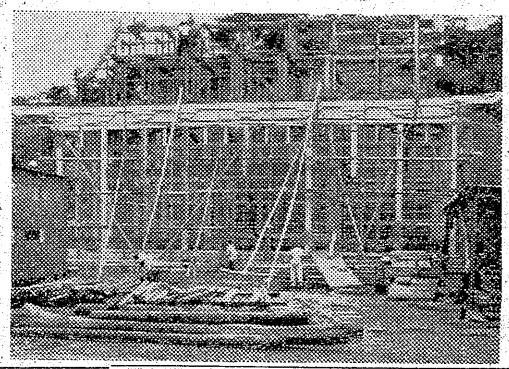

勝行院は密教で四百七十年前創建され、内藤侯より十石の扶ちがあり、御朱印寺としてこの地方切っての格式の高い名刹である。

【上棟式を間近に控えた本堂建築工事】

四倉町の推せん農委決まる

四倉町農業委員のうち選挙以外の七人はつぎのとおり決定。

▽町、推選委員　佐久山保三郎（六〇）西山昇（五〇）長谷川徳次郎（七〇）

▽農協、同　佐藤車司（六四）古市幸三郎（六六）鈴木文夫（六〇）

▽農共、同　根本栄吉（五五）

春日八郎ショー招待売り出し

金坂名店会

内郷市金坂名店会の春日八郎歌謡ショー招待中元大売り出しは十三日から八月下旬まで実施される。同名店会発足第一回記念だけに百円買い上げごとに補助券一枚を贈呈、二十五枚（二千五百円）で来る九月四日内郷市公会堂（予定）で行なわれる春日八郎ショーに招待するというもの。なお同会は年中無休で補助券を出して五百枚で一泊二日の観光温泉に招待することになっている。

インターハイ出場チーム打診

速攻、正確誇る実力

ジャンパーぞろいの磐高

後列左から荒川　高木　阿部　丹野　柿崎　山野　辺　片寄　鈴木（泰）　阿部　渡辺　鈴木（吾）の各選手

バスケット

○…全国大会五度目の出場をたてた磐高は全国五位（最高位進出）という伝統のあるチーム。メルボルン大会には大平、今度のローマオリンピックに志賀と二選手をオリンピック選手に育て上げている。県大会には東白農を65－8、磐農を75－21、会農林を84－44、福商を42－39、福高を64－49と降して優勝を飾り、三十二年に次いで三年ぶりに全国大会に駒を進めた。今シーズンは高校生相手では不敗を誇り、実業団の呉羽と接戦を演ずるという充実ぶりを示している。レギュラー選手は昨年の国体に出場したメンバーとほとんど変わらず、技術的には高校生のトップクラスにある。チームワークが特に必要とする競技だが、学校内での行動はもちろん登下校もともにするという仲の良さ。

○…本大会出場のカゲには連日二時間の練習、特に冬期の苦しい練習に耐えた選手の忍耐力と石沢氏をはじめとする先輩たちの熱心なコーチによるところが多い。

平均身長一・七㍍とバスケットチームにしては小粒だ。最も高いのがセンター柿崎の一・七六㍍で、一・八㍍台の選手が一人ほしいところ。小粒だけに試合も攻撃型でファイトのチーム。ジャンプシュートにだけ、で平均九十㌢というすばらしいジャンプ力を持ち、ドリブルカットインなど細かい技術をマスターオフェンスコンビネーションの良さを十二分に発揮している。特にセンター柿崎、リードマン荒川、ポイントグッター丹野のコンビはすばらしくチャンスメーカーといわれる。また丹野は小格ながら東北一という優秀な選手で、一試合平均三十点という大量得点を挙げている。

○…間近にせまった全国大会に備え最後の練習に入っているが基本から二時間休みなしで志賀監督の鋭い指導で続けられており、正確でスピーディーなチームカラーとなっている。三年ぶりの出場だけに全校をあげて祝っており、その活躍を期待しているだけに選手の意気も高く、大いに期待されている。

志賀好一監督の話＝技術的には申し分が無い。小粒なため果してどの位やれるかわからないがこれをファイトとチームワークでおぎない、四回戦位までには勝ち進みたい。

出場選手次のとおり。

▽監督志賀好一▽コーチ石沢英之▽選手＝丹野淳（三）荒川惣太郎（三）高木紘一（三）柿崎国雄（二）阿部洋太郎（二）猪狩雅男（二）山野辺武（二）片寄常寿（一）阿部幸正（一）鈴木泰寿（一）渡辺貞光（一）鈴木吾郎（一）ネヂャー長沢寛

市況

魚類（単位＝円）

（十二日午後－十三日正午）十三日の小名浜は巻網のカツオと釣りカツオが水揚げされた。江名　中之作は皆無。

【小名浜港】巻網船一カ統　一本釣り船一隻　定置網船一隻　小舟三十五隻

▼カツオ（巻網）一万㌔　一二〇－九〇▼釣りカツオ　一万二千㌔　七二－六九▼小サバ　二百㌔　四〇－三三▼アワビ　百三十㌔　五七〇－五二〇▼カイヤキ　千四十五コ　六五－五七（コ）

【中之作港】水揚げなし

【江名港】水揚げなし

野菜（単位＝円）

▼タマナ　一三－五（束）
▼ナルイ　四－一（〃）
▼ネギ　一三－三（束）
▼大根　一五－三（㌔）
▼ゴボウ　三五－一五（〃）
▼ニンジン　一五－七（〃）
▼ナス　三〇－二〇（〃）
▼キュウリ　二〇－三（〃）
▼バレイショー　一五－七（〃）
▼タマネギ　一五－八（㌔）
▼ネショウガ　九〇－五〇（㌔）
▼葉ショウガ　一五－一〇（束）
▼ニラ　八－三（束）
▼トマト　四〇－二〇（㌔）
▼生ウメ　七〇－五〇（〃）
▼カボチャ　二三－二〇（㌔）
▼玉子　一一・五－一〇（コ）

果物

▼リンゴ　五〇－二〇（㌔）
▼モモ　五〇－二七（三・七五㌔）

（丸平青果市場調べ）

くらし随筆

スロー・アンド・ステデー

観田七郎

先輩大森洪太さんの話によると、氏が英国に滞在中イギリス人が街で走るのを見かけたことがないという。バスに乗るために走るとか、雨が降って来たので急いで走るとかいう風景はついぞ見なかったという。走って行けばバスに乗れる場合でも悠々と歩いて、次に来るバスを待ち合わせ、にわか雨にあっても雨にぬれながらゆっくり歩いて行く。スロー・アンド・ステデー（ゆっくりと着実に）というのが英国人の気質である。

◇

七月一日はわが国の「国民安全の日」と定められ、生活のあらゆる面から〝災害をなくそう〟との国民運動が始められた。不慮の事故による死亡者は昨年中で三万六千五百五十人、交通事故だけでも年間一万人が死に、二十三万人が負傷しており、その七五%は自動車によるもので、トラックとカミナリ族の事故率が多く、踏切では一年に約千人が死に、二千人が負傷しており、自動車一万台当たりの死者は米国六人半、英国十人半だが、日本は三十八人半余という高率である。日本人も英国人のようにスロー・アンド・ステデーをモットーにすれば、工場に交通に、登山に海水浴にその他生活のあらゆる面から災害を少なくすることができると確信する。

◇

民主主義の確立の上にもスロー・アンド・ステデーが必要である。ゆっくりと論議をつくすことをしないで、性急に実力行使に出るようでは、民主政治には程遠い。

（平地裁平支部長）

保育児童の寄生虫検査

磐城市厚生課では市内保育所、幼稚園幼児の寄生虫検査を次の日程で実施。

▽十四日　小名浜地区
▽十五日　江名、泉地区

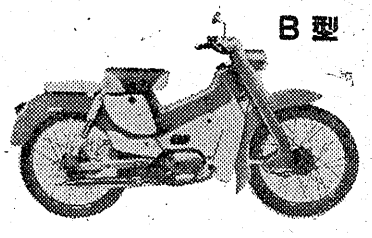

写真は舘林　平六園下　電三三九六

ノヤワの自転車
開店25周年記念大売出し
鬼怒川温泉一泊御招待
期日　3月から8月末日迄　6か月間
代理店　門馬自転車店
平市六丁目電（店）2551（自宅）5285
ボーナスで新車を求めて鬼怒川温泉行きとシャレてはいかが…各車豊富に取揃えて御座います

出前　レストラン　カイカ　電二三五〇・五四六七

うちわカレンダー広告マッチ　平市大町　嘉見家　電五四六九

いい靴は貴方の美しさの命！
常磐炭礦福対協指定の店
宮城靴店
平市一丁目　TEL・4443

カバンは福山　電二三一七

最高級車　ミヤペット　B型
B型
強くてシャレてる！
ワンタッチスタート……
強馬力……
タンクラーメン車体……
文句のない乗心地……
楽しい夢の乗心地……
2サイクル・50CC／許可制
セルダイナモ付・3段変速
現金正価57000（東京裸渡）
アサヒ号　株式会社　宮田製作所　宮田アサヒ販売株式会社
代理店　矢野商会
平市才槌小路　電4566

▷待望の4人乗軽ライトバンいよいよ発売◁
新しい時代の新しい車　コニー360ライトバン
☆展示発表会☆
▶日時　7月15日　8時半…正午
▶場所　内郷市　平自動車検査場
商用＋乗用＋ドライブ
ゆったりした4人掛シートで乗心地は乗用車以上です　200㌔積んで今日もお店の繁栄を選びます
4人乗……200㌔積
16馬力一水平対向2気筒
現金正価（店頭渡し）￥385.000
分割払いの便もあります
※セールスマン募集中※
ヂャイアント号・ヤマハ号　福島県総代理店
福島ヂャイアント（株）平営業所
平市禰宜町42　TEL・4954
地区代理店　佐藤商会　平市長橋町電5716

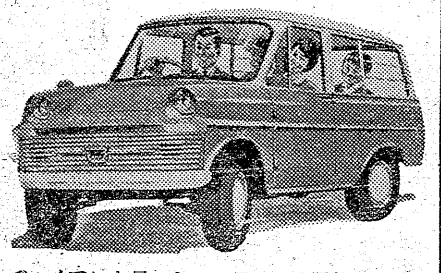

早大生が常磐線沿いに 働きながら旅費稼ぎ
職安や先輩を頼り 平でも好評

実業家志望の大学生らが実社会を学ぶため、札幌にある合宿所に行くまで働きながら旅行することを計画。東北本線沿いに二人、常磐線沿いに一人が百円札を握ってそれぞれ二日に東京を出発、途中職安や先輩を頼りに青森に向かった。その一人早大商学部二年田島昇君(二〇)=東京都新宿区鶴巻町=が九日、ひょっこり平職安を訪れた。行く先々で働きながら旅費かせぎをして"常磐線五十三次"をする書生気質の大学生は、資金カンパはゴメン、金は働いて頂戴するという気骨、ものすごい働きぶり、明るさが「感心な学生さん」と大好評。平市大工町丸正青果市場副社長鈴木武男さん(五五)らが面倒をみて十二日朝、野馬追い見物に中村へ向かった。

東京―札幌五十三次

同君は白ガスリ薄ねずみ色のハカマ、高ゲタという格好で、わずか百円をふところに東京を出発したのが二日のこと。松戸駅まで汽車(四十円)で来たが、残り六十円で食事したり、夜は神社やお寺で寝袋に入って野宿を続け、水戸市では職安の紹介を得て魚箱の片付け作業をして二百円をもらい、日立市ではやはり職安の紹介で草むしりに従事、六百円を働いて平に向かった。七日夜は勿来市にたどり着き、植田町八幡神社に一泊翌朝、近くの人から暖かい朝食をもらって元気を取り戻し、徒歩で平駅に着いたのが八日夕刻。同夜は平駅に一泊し、九日朝平職安を訪れたものだが、趣旨を聞いた先輩の今村紹介係長は親身になって相談に応じ、先輩が経営する商店や会社に連絡して頼み込んだ。だが身許も保証できない上に、こうした飛び込み求職者を警戒する者が多く、中には「それより旅費資金のカンパをしてやろう」という者も出たが、同君は「働いた報酬なら喜んで頂戴しますが、ただもらうのは嫌だ」と固く断わった。これを聞いた鈴木さんが心良く引き受け、まき割りをさせたところ寸時も休まず、夕方七時ごろまで働き続け、また久ノ浜で田植えもやらせたが、朝早くから暗くなるまで働き続けたため、近所の人々から"良く働く人だ、若い学生にしては感心だ"と評判になり「もう少し滞在して僕のところで働いて下さい」と逆に求人者が殺到する有様。

二十五日には青森駅で同級生と合流する手はずになっている同君は、●を断わるのに一苦労したほど。鈴木さんもその働きぶりに感心し、一日五百円の賃金を与え、さらに十二日朝は中村駅までの汽車賃を与え、その門出を祝ってやった。なお同君は十二日午前八時十六分平駅発下り列車で中村に向かった。

今村浩彦氏の話＝書生らしい姿を見て珍しく思った。後輩と知り紹介したが、雇主が決まるまで三時間もかゝった。童顔で好感の持てる学生だが、雇主も良く働いてくれたと喜んでおり、ホッとしている。資金カンパを断わる気骨は大したものだ。意志の弱い者にはできないことだ。

鈴木武男氏の話＝そろばん、伝票簿記などをやらせたがなかなかの腕だった。まき割りなどもハダカで、休めといっても休まずにやっていたし、素直な明るい学生に好感が持てた。松ケ岡公園で寝袋に入って寝るというので一部屋を解放してやり、翌日は田畑の仕事をやらせたが、実に良く働いた。父親は小田原で青果物問屋をやっており、家庭は豊からしく、いざ金に窮したとなると電報一本で届けてくれることになっているそうですが、できるだけ自分で働こうという気風が見え、全く感心している。田のころばしや水掛け、畑の草むしりなどの重労働も喜んでやり、毎日日誌につけているんです。人生に得るところが多いことでしょう。こうした若い者がいることを知り、気強く感じました。

三人に減俸処分
水鉄が安保闘争で

水戸鉄道管理局では十二日六・十五安保阻止闘争に参加した国労水戸地本関係者の第二処分六十八人を発表した。石城地方関係者次のとおり。

▽減給三カ月(十分の一)水戸地本業務部長(平車掌区車掌)鈴木松男▽減給一カ月(十分の一)平駅運区分会委員長(平駅貨物掛)飯島秀四郎▽減給一カ月(十分の一)平機関区分会委員長(平機関区機関士)渡辺哲吉

芸者出入りに警告
平署、旅館業者懇談会で

平署防犯課では十二日午後一時から平市田町甲陽館に平市内五十軒の旅館業者を招き、夏季防犯について話し合った。夏は戸締まりがゆるみがちとなるので特に注意すること、全国高校野球県予選会が平市で開催され多数の高校生が平市を訪れるので、特に青少年の不良化防止に協力するよう求めた。とくに席上、平署は旅館法違反行為をするところが多く芸者が堂々と出入りしているところがあるが、それは旅館法違反ばかりか売春防止法の疑いが濃いから今後やめるようにと全員に警告した。

農家で空巣

平署は十二日午後小川町生まれ住居不定無職大塚実(二九)を盗●疑いで捕えた。九日午前九時ごろ農繁期で留守の平市上平窪農業大平政三さん(五三)方からラジオ一台(時価四千円相当)を盗んだもの。

首つり自殺

平市中塩字浦沢三六無職松崎繁子さん(三三)は十二日午前九時ごろ自宅木小屋で首をつり自殺をした。平署の調べでは神経衰弱らしい。

夏期手当 一せいに要求
磐炭労定期大会 委員長に菊地氏新任

磐炭労第十四回定期大会は十日午前十時から平市大工町労働会館に関係者約五十人が集まって開かれ

今年度の活動方針として❶今後も予想される企業整備については労使協議会を開いて検討し、組合の立場で要請する❷中小炭鉱の機械化闘争については経営者が一方的に実施することを排除し、雇用安全、保安優先、労働条件向上を図る❸そのために必要な人員については新規採用して雇用を拡大することなどを決め、役員改選の結果新執行委員長に菊地勇吾氏(前古河好間労組事務局長)を選び、事務局長今井広氏(重内)調査部長高橋理市氏(高萩)は留任となった。

まず同大会では❶十一万人首切り体制に対決する三池闘争を闘い抜こう❷岸内閣打倒、国会解散、安保廃棄闘争の先頭に立って闘おう❸期末手当完全獲得のために闘おう❹政府、警察の弾圧に統一ストライキをもって抗議しよう❺総選挙闘争を団結の力でかち取ろうの五つのスローガンを採択して議事に入った。

今年度の活動方針として、企業合理化に伴なう首切りや労働条件悪化に対処する問題を主として協議し、さらに今年度の夏期手当では昨年と同額程度を要求することに決めた。

◇夏期手当要求額＝十二日までに各社一せいに要求書を提出し交渉に入った。

▽高萩 一万八千円(昨年同期の妥結額一万二千五百円)▽重内 一万二千円(同八千円)▽須藤 一万八百円(同五千三百円)▽向洋 一万五千円(同三千三百円)▽東北前田 九千円(同六千円)▽三岳 五千円(同三千五百円)

人妻に乱暴

磐城署では白昼人妻を乱暴した男を捕えた。十二日午前十一時四十分ごろ磐城市永崎字館一農業作山三男さん宅の留守中をねらって衣類など三十点(十万円相当)を盗んで逃げようとした遠野町下滝生まれ住所不定盗みなど前科十犯無職坂本貞重(三四)を現行犯で捕え取調べたところ、坂本は去る九日午前零時半ごろ磐城市字弁別工員の妻某(三七)が病気でねているところに「水をのましてくれ」と言葉をかけて入り、やにわに同家の庖丁をつきつけ、乱暴を働き逃げていたことを自供した。(写真は坂本)

新聞販売店荒らす

住所不定無職中野忠(二八)は窃盗の疑いで九日、勿来署に捕えられた。調べでは七月七日午後十一時ごろ植田町町後神尾新聞販売店に侵入、机の中からカメラ一台(時価一万円)と自転車一台(時価一万二千円)を盗んだほか、植田佐糠町居住の神尾新聞店で働いている山崎勇治さんの留守宅に行って勇治さんの妻から新聞集金用のツリ銭として三千円を詐取しようとして果たさず、ハイヤー代二百五十円を詐取無銭飲食したもの

「全国大会も自信十分」
湯本駅前にファン二千人が歓迎
常磐炭鉱、輝く郷土入り

都市対抗野球東北大会に富士鉄釜石を破って優勝した常磐炭鉱野球チーム一行二十五人は十二日午後四時十七分湯本駅着の急行"みちのく号"で晴れの郷土入りをした。これより先、駅頭には常磐炭鉱、市役所をはじめ各官公署、一般ファン二千余人が駅頭をうずめ歓迎のウズをまく。優勝の黒獅子旗を握りしめた出沢監督を先頭に一行が駅頭に勇姿を現わすや「ばんざい」と「おめでとう」の声が湧きあがる。常磐市長を代理して久田助役、沼田内郷市長が優勝のよろこびのことばを述べ、出沢監督が「晴れの全国大会では今年こそ皆さんの期待に添いたい」とあいさつした。ついで炭鉱主婦連合会會野さわい会長ら二十五人から選手一同に花束を贈った。それより人波にもまれて黒獅子を先頭に駅頭から表町、上町、鉱業所へと市中行進のパレードを展開した。

出沢監督の話＝投、攻ともによく頑張ってくれた。全国大会での自信も十分もっている。補強選手については、外の選手とも相談して近いうちにきめ、強力なものとし練習を行ないたい。

近藤投手の話＝こんなうれしいことはありません。しかしこれは出沢監督をはじめ攻守に大きな力を発揮して下さったバックの力の賜です。全国大会ではこの名誉を傷つけないように頑張ります。

【歓迎陣に囲まれパレードの常磐炭鉱野球選手一行】

ガソリン引火してボヤ

十二日午後八時五十分ごろ平市菱川町いすゞ自動車修理工場でトラックからガソリンを取り除き作業中、照明のために点火した油布から引火し、トラック前部などを焼いた。損害約二万円。

もと日刊タイムス木村安治儀長らく病気療養中のところ七月十二日午後二時十五分死去いたしました 生前の御厚誼を深謝し謹んでお知らせ申しあげます

追って葬儀は七月十五日午後二時内郷市小島天の田四九木村長蔵宅を出棺、平市普提院に埋葬いたします

昭和三十五年七月十三日

内郷市小島天の田四九

施主 木村長蔵

外 親戚一同

お詫

昨夜八時五十分頃弊工場小火の際は早速お駆け付け下され御見舞を賜わり誠に有難うございました 混雑にとりまぎれ御名前お伺い洩れもあることと存じ紙上を以って御礼申し上げます

昭和三十五年七月十三日

福島いすゞ自動車株式会社平営業所

所長 佐久間貫一

平市長橋二四 電二八八六・三三六一

四四三一 四四三三 出前の酒喜庵

悪臭止には モクサン

モクサン一個を一升の水に薄め家庭便所なら三合程度を便壺の中に散布して下さい瞬間ピタリと止まります また近所で汲取り屋さんが来て悪臭を感じた場合も直ちに散布して下さい 不愉快な悪臭はなくなり爽やかな家庭生活を営むことが出来ます

もし指定の使用で悪臭が消えなかった場合はいつでも売値の倍額でお引取りする責任販売を致しております

モクサン本舗 報徳物産

平市紺屋町 TEL・4843

喫茶バー 湯本温泉 緑 電(常磐)二七七六

新しい赤ちゃん用品

可愛い赤ちゃんへ

ベビー肌着 遊び着 パンツ ベビー帽 ベビースーツ 乳母車 三輪車 サークルベッド 赤ちゃん用プール 赤ちゃん用タンス

赤ちゃん用品と薬のデパート

シンシロ薬局

小名浜中央通 TEL・3326

赤巴

▽アカトモエ商店▽平市四丁目平郵便局前通り入る▽

電話二九五〇番▽新規の方も大歓迎いたしております

外科 胃腸科 泌尿器科 性病科

真木医院

(平市南町公会堂通り)

(電話 四六九五番)

大広間完成

毎度お引立てを頂き有難うございます

このたび 宴会用大広間と新館 完成いたしました 宴会に会合にご利用下さいませ

なお車庫の設備もございますからご利用下さい

募集 一 女中さん数名

旅館 丸円

平市南町 電二九四四

日刊　定価月130円1部5円　（第三種郵便物認可）　いわき民報　（夕刊）　昭和35年7月13日　（水曜日）　第4397号　（4）

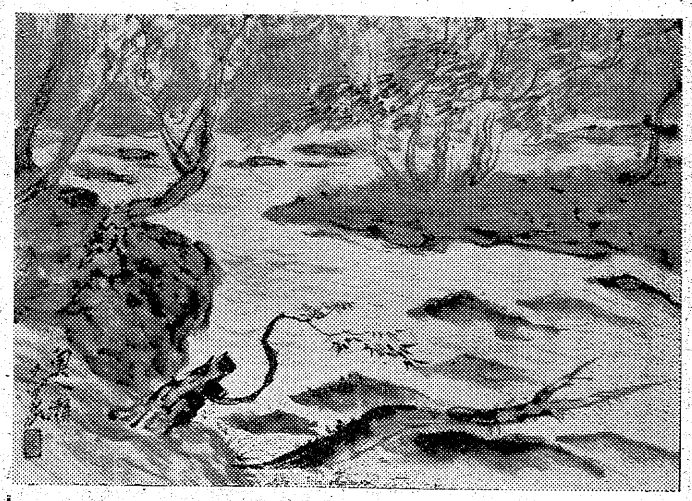

十和田湖二題 ①　大平華泉

東北周遊券を利用して上野駅から奥羽本線で北を指すこと約13時間。満目青山の車窓の風景を眺めつつ、本州さいはての地津軽の野づらが遠く広がってくる。

牧歌的な北国らしい野づらが丘陵地帯のリンゴの畑とともに尽くる処を知らない。大鰐温泉で平賀町長須々田氏の出迎えを受けて一泊。次の日弘前城跡、青森市街、浅虫温泉、夏泊半島を一周、愉快な楽しいドライブであった。

八甲田山の山ふところ大町桂月先生長愛の地蔦温泉に投宿す。幸い晴天に恵まれて目的の十和田湖に向かう途中奥入瀬の渓流を写生す。このあたり一帯は千古斧を入れぬ大森林で巨木が渓流を埋め緑のトンネルのようである。

渓流はゆるやかな流れでなかなか変化に富んだ渓流である。実に幽寂な仙境で大神秘境の感である。

（図は奥入瀬のスケッチ、絵と文は大平華泉画伯）

あきられた〝しぶさ〟

今夏のサマーシャツ

やゝ大きめのポイントで、エリ腰の低いよくねたワンピースカラーのもの。

アメリカンアイビー、昨年に続き今夏もステンカラーでボタンダウンのサマーシャツの愛好者が残るようだが、この夏はエリより半そでのそで口に移り、ここに切り込みを入れたもの、Wカフス型、Wカフスのボタン止め、折り返し部分のトリミングしたものなどがある。

ワンポイント　総柄では月並みなので、一カ所ピリッと利かした柄…。その場所はエリ先や、左胸ポケット上、そで口、背中の真中で、小さいクラシック刺繍や手描きマーク、アップリケがある。

ポロシャツ　昨年夏人気のあったパイルものが平凡すぎ、これに代わってジャージ、トリコット、ラッセル、ジャガードなどプリントチェック、ダイヤ柄に新鮮味を求めている。

（ヤマカ調べ）

慶弔録

◇平市◇

【出生】▼小野よしえ（古殿冶町二ノ一の一　義孝長女）▼小鍛冶博（三丁目一〇の二　浩一長男）▼山野辺巌（三丁目三の三　豊長女）▼長谷川道夫（北目町二九五郎四男）▼荻野礼子（道尻小路三五　芳郎長女）▼大河原夕子（神宮町一三　清長女）

【結婚】▼丹藤男（赤井字不動堂一八一　忠義二男）田口満津子（赤井字不動堂一八一　政男長女）

【死亡】▼草野ソル（六）＝上荒川安章五一▼塩沢トク（七）＝八幡小路七五

◇内郷市◇

【出生】▼高木智恵（御厩町下三五　昭三二女）▼坪井秀昌（磐城市南富岡字薬師前三一　昭二男）▼佐藤和代（綴町七反田一〇　久田長男）

【結婚】▼渡辺一也（伊達郡霊山町　誠長男）大越節子（白水町柳坂一八）▼佐藤三郎（五）＝内前田三〇▼木田勝久（三）＝好間村大字中好間

◇常磐市◇

【出生】▼吉川輝美（関船字迎二野谷字亀ノ尾一四〇）▼柳田充（笠田一六〇　明長女）▼安斎孝一（水野谷字将雄長男）▼柴真由美（上湯長谷字九石九五　健一郎二女）

【結婚】▼小沢昭三（東京都台東七）高橋明子（愛媛四〇　勇三郎長女）

【死亡】▼高久ムメ（七）＝綴町堀一〇▼木田勝久（三）＝好間村大字中好間

◇磐城市◇

【出生】▼伊藤浩子（下神白字館下三　茂二女）

◇常磐市◇

【出生】▼遠藤道子（愛媛四〇　啓治二男）加藤紀子（相馬郡新地村谷地小屋字館前三一　重吉二女）▼須藤義夫（東京都墨田区吾妻橋町東四ノ六六　征二男）木村八重子（日渡六〇　秀雄二女）▼大越輝巍（栃木県宇都宮市羽牛田町三七）高橋明子（愛媛四〇　勇三郎長女）

【死亡】▼渡辺妊子（七）＝宮城県伊具郡丸森町小斎郷ノ目六三

学園だより

五日、昭三二女）▼坪井秀昌（磐城市南富岡字薬師前三一　昭二男）▼佐藤和代（綴町七反田一〇　久田長男）

【結婚】▼渡辺一也（伊達郡霊山町　誠長男）大越節子（白水町柳坂一八）▼佐藤三郎（五）＝内前田三〇▼木田勝久（三）＝好間村大字中好間

◇常磐市◇

【出生】▼吉川輝美（関船字迎二野谷字亀ノ尾一四〇）▼柳田充（笠田一六〇　明長女）▼安斎孝一（水野谷字将雄長男）▼柴真由美（上湯長谷字九石九五　健一郎二女）

【結婚】▼小沢昭三（東京都台東七）高橋明子（愛媛四〇　勇三郎長女）

【死亡】▼高久ムメ（七）＝綴町堀一〇▼木田勝久（三）＝好間村大字中好間

◇磐城市◇

【出生】▼伊藤浩子（下神白字館下三　茂二女）

◇常磐市◇

【出生】▼遠藤道子（愛媛四〇　啓治二男）加藤紀子（相馬郡新地村谷地小屋字館前三一　重吉二女）▼須藤義夫（東京都墨田区吾妻橋町東四ノ六六　征二男）木村八重子（日渡六〇　秀雄二女）▼大越輝巍（栃木県宇都宮市羽牛田町三七）高橋明子（愛媛四〇　勇三郎長女）

学園だより

五日、部長会を開き夏休み中の生活について話し合った。

◇平市小中高校外生活指導連盟は十三日午後二時から平商で理事会を開き、夏休み中の補導計画をきめた。

◇平一小地区子供会は十三日、集会を開き夏休み中の生活について話し合った。

民報映画案内

【平市】19日まで
★世界館（六・五五）紅とかげ（十一日届出）

NAK 水一

1340KC

6・05　劇「ほえろアンデス清」
12　ユーモア教室　柳川「「1丁目1番地」」
30　ハイライトスポーツ
7・15　浪曲ドラマ「花と竜」（最終回）久松保夫　加藤道子　木下秀雄　浪曲五月一則
30　即興劇場　審査渋沢秀雄　長崎抜天　高橋邦太郎
8・00　昔は昔今は今「月は唄う」千葉信男　柳沢真一
9・25　芸能ホール❶物語「姿三四郎」夢声❷歌村いづみ❸劇「真白き富士の根」

NAK 水二

1540KC

6・05　株式
25　「生薬と薬効」木村雄四郎
45　農業実務講座　そろばん教室
55　工業教室
7・05　品質管理入門　朝香鉄一
30　若い世代へ❶転換期についた近郊農村❷青年だより
8・00　プロ野球「中日対巨人」（中日）解説加藤進【2案】「南海対阪急」【3案】「大毎対西鉄」【4案】「広島対国鉄」【5案】レコード
9・30　スクリーン・ムード集　コステラネッツ楽団

RFC ラジオ福島

800KC

6・00　あほれ剣法　山東昭子　納谷悟郎
10　まぼろし探偵「テレビ殺人事件」前編　清水蒼雄
7・10　人情夜話「切られ与三郎」
30　講談百景　新漫画読本「少女」「夜空の笛」小沢昭一　若水ヤエ子
8・00　素人物まねコンクール　ゲスト　白根一男　木下華声　司会市村俊幸
30　コロムビアアワー
9・00　明色ものまね勝抜き歌合戦
30　連続ゴールデンドラマ「夜光虫」司葉子　河村有紀　東憲美子

NHK・TV 第四チャンネル

6・00　劇「二人の船造り」入川保則　溝田繁　吉田正文
30　希望に生きる「奥能登の十年」（保健婦の記録）大畑きみえ
7・30　上方劇場「親馬鹿ちゃんりん」アチャコ　浪花千栄子　横山エンタツ　楠譲孝
8・00　X氏いわく「金を貯めよう」榎本健一　八木治郎
30　今宵たのしく「夢の国はどこに」芦野宏　宇治かほる　二期会　東京少年合唱隊
9・00　灰色のシリーズ「悪い人」（前）千秋実　北林谷栄　夏川かほる　久米明他

春の夢　隠れた人気者

（離人）

100円店

低温ブームはありがたきかな。「こう涼しすぎちゃ夏らしくなくて困りました」なんていう人がいるが、もちろん、キャンデー・アイスなど夏商売の人たちは困って汗をあげているだろう。ところが、ものは考えようでわしら、もてない階級が、軽井沢に避暑にいったと思えば、全くありがたいこった。おかしな伝染病もあばれにくくなるだろうし、汗をかきかき海水浴に行く必要もないし、すみごこち上々というところ。「夏は夏らしくなくちゃねエ」といってみたところで、天気の都合だから何んとも仕方がない。水が温れるくらいに暑かったり、雨が洪水になって鼻くすれがあった地方から比べると、この調子の気温ならありがたいと思はなくちゃ神様にあいすまない。おかげで夏まけせずに済みそうだがまでよ、これから梅雨があけたら、またどんな暑さがやってくるかわからない。精々軽井沢気分を味わっておこう。

文具のナガノ
今週のプレゼント
皆様に洋酒を知って戴きたく
毎週一種をサービスさせて戴きます
ジンフィーズ　40円
平・夕マチ　ブルーアイ

ハカリは藤森

御夕食後御利用願える
サンマータイム
6.00…9.00
カメラセンター
富士商会
平駅前　TEL・4744

平・田村無線隣
焼鳥の店
宝竜
電四九一六

発売七周年を迎えて益々大好評
驚異的性能特許大黒保温風呂釜
タイル風呂に最適
決定版発売
厚鋼製10カ年保証付
夏は一石の水が雑薪3分の1束（10円分）で僅か10分で沸く
大黒風呂釜製作所
平市正月町19　TEL・4583

いながらにして東京の
ふん囲気を味わえる
洋酒と音楽の店
Ocean BAR
慕情
勿来市植田町金畑電604
女店員募集　高給支給　委細面談

肉
ハム・ベーコン
ソーセージ
配達迅速
広越
平市新田町
電3726

だれにでも
好まれる……
独特の
★インデアン風のカレー
☆S・P・カレー
★ハヤシライス
出前迅速
ほのぼのと
岡楽
平市三田小路
電三八〇二

御酒の
みちのく
発売元
常磐酒類株式会社
常磐市

募集
女店員さん　年令十七才～二十二才　通勤可能の方　委細面談
おしゃれの店
白樺
平市駅前　TEL・四四四八

募集
石油とプロパンガス
関彰商店小名浜支店
磐城市　電（代）三一二六

募集
▽製綱女工（経験者）二名▽三輪車助手一名▽雑夫（簡単な手先の仕事）五名▽アルバイトも可▽委細面談
志賀製綱所
平市月見町三三　電三三〇四

理容
店員
▽二十才前後の経験ある男子若干名▽委細面談　平市二丁目電二九七二・小名浜店電二三三九　フルヤマ
技術者数名求む▽優遇す▽履歴書要▽委細面談　平市堂前（日本電建前）電話四七〇三　理容器具小針商店