夕刊
いわき民報
発行所
平市田町63
いわき民報社
社長　野沢武蔵
電話（代表）4161番
© いわき民報社 1960

古い信用と最新のモード
専の店 蝶矢印のワイシャツ
中野洋品店
平市一丁目電一〇五三

夏の夜のノスタルジア

配色のコントラストに美しく夏衣しょうがかがやく店内（二丁目通り）

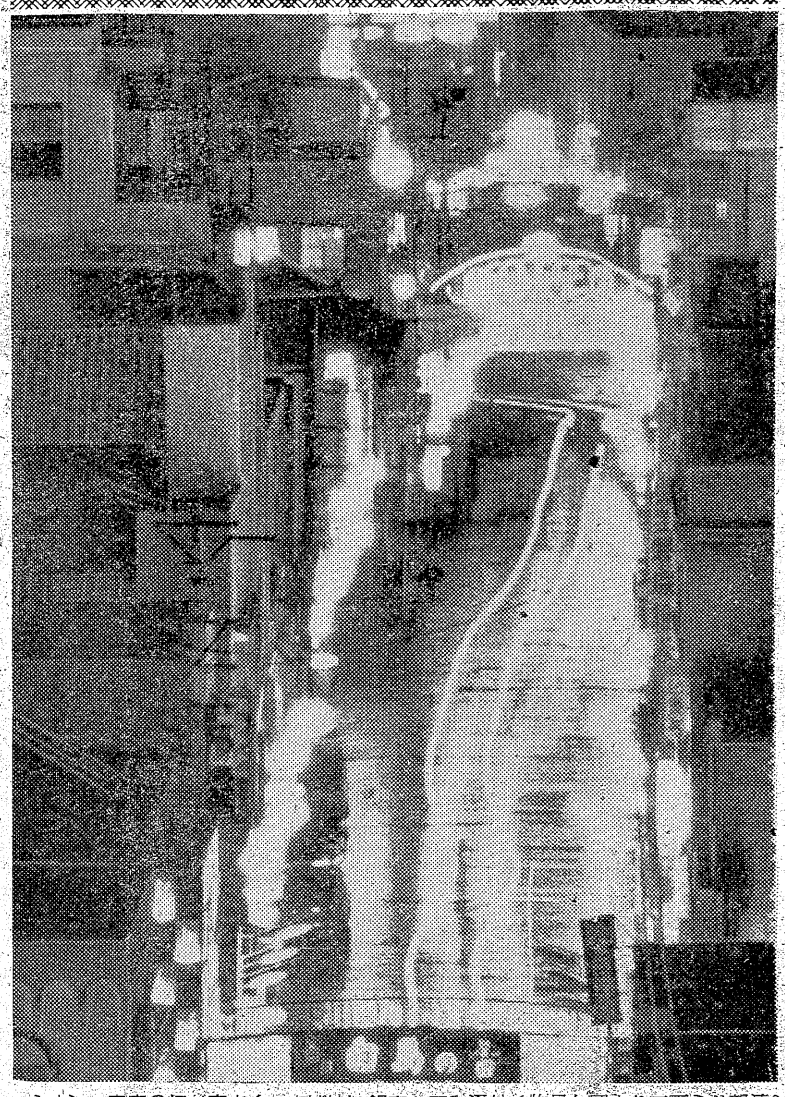

ネオン、商店の灯が交さく　まばゆい銀座・平和通り（物見ケ岡より三百ミリ望遠）

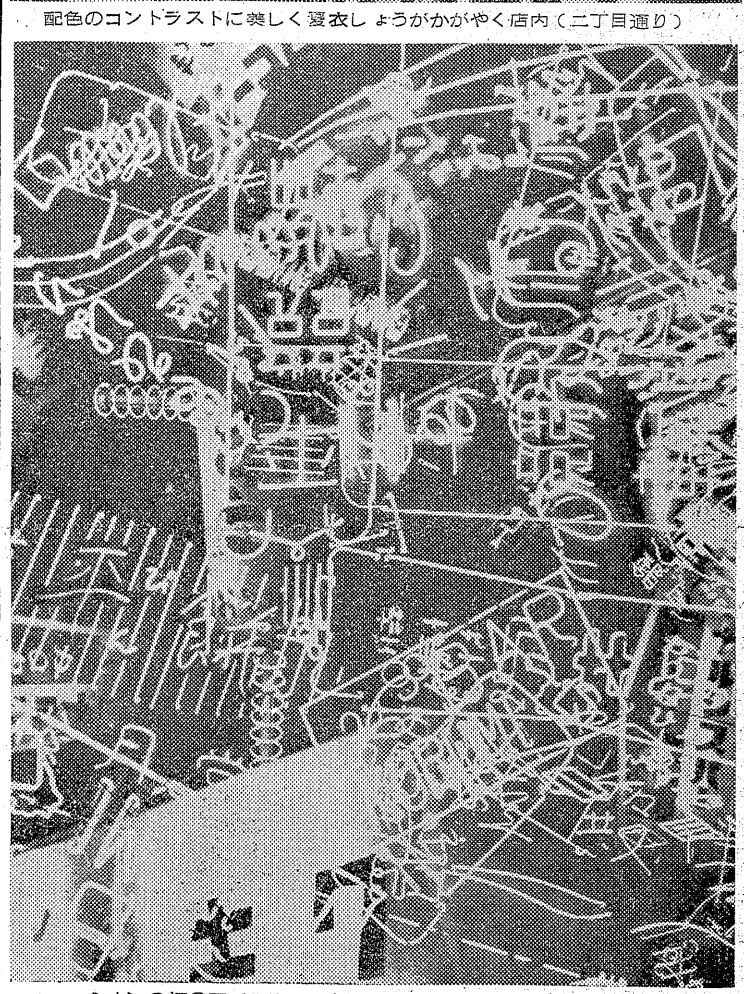

ネオンの灯の下でさまざまな夏の夜の人間模様が描きだされている

変わった飾ネオンが夜空に映える

日曜特集

◉…夜空にネオンがまたたき、街灯も水銀灯・螢光灯に切り換えられて、平のマチは年ごとに明るくなっている。商店のウインドウ、店内には夏物がスラリと並び、去る一日から夜間営業を始めた商店街は美しいいろどりに映える。

◉…お中元売り出しは下旬ごろからで、たなばた、お盆を中心にはじめられるが、まだ気分が盛りあがらず商店街の客足はさっぱり、いたずらに明るい灯がマチを照らしているが、本町通りの大黒屋や、鈴藤が、ビル建設のためクシの歯が抜けたように暗いのは淋しい。

◉…変転の多いバー、飲み屋飲食店は、店内装飾もすっかり夏模様。涼風を呼ぶ照明が、夏の夜のムードをつくり、客足もつき、パチンコ屋は相変わらずのにぎにぎしさ。映画館のナイトショウがはじめられたが、低湿気味の夜ではまだ客足もまばら。

◉…さしも花やかなネオン・商店の明りも、午後九時愛のチャイムが鳴りひびくころから、一つ一つ消えうせて天空の星がさえた光りを放つ。十時前後映画館のハネを境に、情趣豊かな夏の夜のしじまにもどり、涼風が水にそよぐ。

きょうの話

豊作ブームにわく農村文化も日一日と進んで来ているがそこに欠陥があることを知らねばならない。特に石城地区では近郊農村には共同販売組織が徹底していないことだ。

▽

こんにゃくなどは三、四カ月の間に百六十八・七五㌔当たり四千円が三倍にハネ上がるという不安定価格を示したが、こんにゃくに限らず総ての農作物にもこうした例が多い。豊作だといえば市場がダブついて買いたたかれ、余り安いから手間にもならないと汗水流して作った生産物を畑に捨てた例さえ見受けられる

▽

共同販売と生産計画がますいからだ。郡内ではじゃがいもの生産六千六百三十六㌧、このうち三十四・七%の二千三百㌧が販売されているが、これも近郊農村ほど販売量が多くなっており、出荷最盛期にはどんどん値が下がる。消費者にとってはありがたいことだが、こうした販売を計画的に農協が取り扱うようになったら、計画的な出荷によって価格が暴落することも防げるだろうし、農協も農民も安心できるようになる。

平市でも豊間地区の防空ごうにイモ類やタマネギなどを貯蔵し、計画的に販売しようという計画を樹てているが、関係官庁の指導を待つより、農協や農民自身の問題として真剣に考えるべきであろう。

▽

福島地方の果樹組合も結束して実績を上げている。石城地区はまだ結束が見られないのはどうしたことか。近郊農村ほど農業技術や経営改善が遅れているといわれているが特に石城地区は昔ながらの販売系体だ。〝働けど働けど…〟となげく前に根本問題の検討が先決ではないか。

大広間完成
毎度お引立て頂き有難うございますこのたび宴会用大広間と新館完成いたしました宴会に会合にご利用下さいませなお車庫の設備もございますからご利用下さい
募集 女中さん 数名
旅館 丸丹
平市南町 電二九四四

タクシーの御用命は
安全・軽快の
2343 5551番へ
フミヨサン ゴゴコイ
新型大小新車
常磐交通自動車
タクシー営業所

軽量形鋼
骨組とした住宅
軽量形鋼の家は
・地震・台風に強くしかも燃えない建築です
・工事が簡単で工費もほとんど木造なみですみます
KSAI 鈴木機械有限会社
本社 工場 平市童子町1 電3729 平窪工場 平市下平窪

一口最中
最中にこそ松月の伝統がこめられているともいえるかと思います 「一口最中」は小柄で最中のマスコットとしてお茶うけにご贈答にご愛顧をいただいております
（一個5円 折100円から）
ぴんぴん 平餅本舗
松月堂
平市銀座 TEL 2206

インターハイ出場チーム打診

弓道

男子の部　渡辺富次2段　薄井紘次1級　緑川覚吾初段　瀬谷孝之1級
女子の部　木内征子初段　大山勢津子初段
園部朝子初段　島田節子初段
（勿来高弓道部員の猛げいこ）

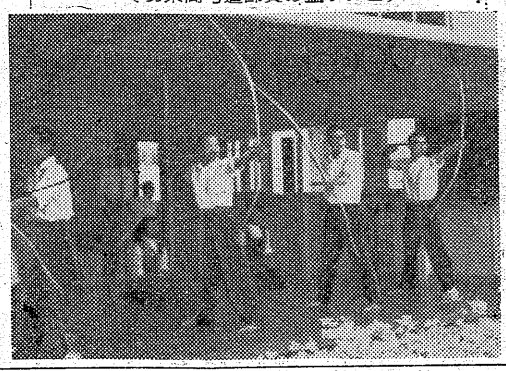

○…勿来高が男女とも八月四日から七日まで四日間にわたり秋田横手市で開催される全国高校弓道選手権大会に晴れて県代表として出場する。男子は三十三年に次いで二度目の団体出場で、その時女子も個人で二人が出場している。現在の酒井県教育課長が同校校長時代に弓道部が結成され校長の指導のもとメキメキ腕前をあげたもので、立派な弓道場を持ち、指導者にも恵まれている。現在は二瓶教諭（日置流弓道五段）の指導で練習を積み重ねており、二瓶氏の日置流をそのまま受け継いでいる。この流儀はいわゆる実戦型で命中率が非常に良いところに利点がある一般にはグピに流儀といわれることもあるが、現在の高校弓道に駒を進めたが、福島県は弓道のレベルが低いだけに全国大会に出場はするものの非常な苦戦を予想されている。男子は九割以上が命中しなければ入賞はむずかしいとあって決勝戦進出は困難な模様。女子は男子に比べて平均した実力を持ち県大会では他校を圧倒的に押え全員初段で試合度胸も満点。試合にもあまり固くならないから練習の八―九割の命中率を十分出し切るといわれこの調子で全国大会にのぞめば入賞の見込みは十分。

○…同校が県下に誇る競技種目は弓道だけということもあって自然弓道に優秀な選手が集まるという伝統的なチームとしてここまで強くなった。加えて二瓶教諭の熱心な指導が大きな力となっている。全国大会を前にして二十四日には東北地区選手権大会があり、これに出場することになっているが、この大会ではまず小手調べを行なって、全国大会に最良のコンディションでのぞむことになり活躍が期待される。

二瓶部長の話＝伝統と猛練習でここまでこぎつけた。プライドと自信を持たせ、大会であがらせないようにして、ベストをつくしたい。

命中率よい「日置流」で
勿来高 伝統的な男女チーム

一割高の好値呼ぶ
平で子牛のセリ市

石城畜産農協では十三日午前十時から平市鎌田市場で開かれ、四月生まれの子牛五十二頭が参加したが、最高メス四万七千円オス三万八千円と前年同期より一割高の好値で取り引きされた。品評会の入賞者次のとおり。

▽優等賞　佐藤頃次（常磐）▽一等賞　古市慶助（平）▽二等賞　高木主水（常磐）海老根真（磐城）吉田耕作（同）▽三等賞　羽賀新（平）鈴木美光（同）長谷川勝昌（同）瀬谷信男（三和）

鮮魚商振興対策協会　常磐市鮮魚商振興対策協議会は十五日午後七時商工会館ホールで開いた。

平保健所

一日衛生監視員など
夏の健康を守る運動で

夏の健康を守る運動は十三日から十九日まで県下一せいにくり広げられているが平保健所は平地区保健委員連合会、平医師会、石城医師会、平薬剤師会、平地区公衆衛生協会などとタイアップして、伝染病（赤痢、疫痢、小児マヒ、日本脳炎）発生の防止、食品衛生（食中毒の予防）の向上や環境衛生の改善を図り、住みよい明るい街づくりにのり出すことになった。伝染病防止対策には手洗いの励行と手洗い施設の改善、早期受診の励行を呼びかけるほか食中毒発生防止には不良食品の一せい取り締まりと市民による一日食品衛生監視員を行なう。

環境衛生改善はハエ、カ、ねずみの撲滅運動、病院、校、飲食品取扱業者、水道従事者らの定期検便などをそれぞれ実施することにきめたが、これら行事の徹底を図るため児童生徒から標語、作文、図画などを募集して啓蒙宣伝するほか各地区毎に映画、講演会などを開き運動の徹底を図ることになった。

前年就職より四百人も増加
六月の平職安

平職安は六月中の一般職業紹介状況をまとめた。これによると新規求職者千五百十人、求人八百七十七人、就職九百八十八人で、前年同期と比べ求職者三百四十九人、求人二百三十六人、就職四百二人とそれぞれ多かった。

主な就職産業は建設業の二百五十人をトップに製造業百五十人卸小売業百二十人の順となっているが、就職地は京浜地区が六割を占めていた。

少年愛護連理事会　内郷市少年愛護連盟（会長阿部国吉氏）の理事会は十四日午後四時から市役所会議室で決めた夏休み中の少年野球、バレーボール大会などの行事について検討した。

【おことわり　市況は休みます】

平橋の補強工事できる

平市鮮ノ内地内の夏井川にかかる老朽平橋（長さ百三十㍍、幅三・二㍍）は十数百五十七万円で橋脚を補強、当分の間安心して通れるようになった平橋は重量制限を三㌧としていたが、老朽甚しく付近住民の批難を受けていたもの。

こんどの補強工事も一時しのぎのものだが、平発電所わきのガードから北自に至る北部循環線工事に併行して恒久橋に架け替え工事が計画されているので、それまでは旧橋を使用することになっている。

【補強した平橋】

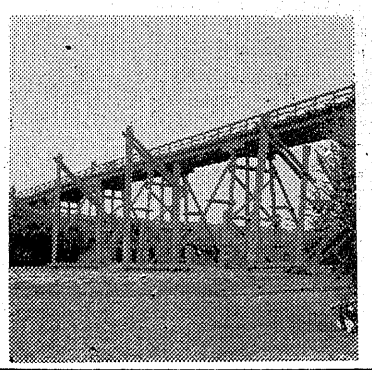

民報映画案内

【平市】
19日まで
★世界館（六・二二）ぬれ髪三度笠（八・十六）旅情（18日まで）
★平東映（五・五〇）波止場野郎（七・一二）吠える星盤（八・三〇）折鶴稲荷
★平館（六・一〇）白い牙（八・一五）女の坂
★東宝民劇（四・四五）サザエさんの新婚家庭（六・一〇）嵐を呼ぶ男団（八・〇〇）夜霧の決斗
★平新東宝（七・〇七）天下の副将軍・水戸遊蕩記（八・三六）スパイと貞操
★三夜東映（七・二〇）深夜便一〇三列車（八・三九）鳴門飛脚（一〇・〇三）花吹雪一番まとい
★平日活（六・〇八）お嬢さんの散歩道（七・〇九）密航0ライン（八・三五）素っ飛び小僧（六・一〇）野郎ノ拳銃でこい（八・一〇）ベティコート作戦（18日まで）
★聚楽館（六・三〇）宇宙の怪人（七・三五）逆転電撃作戦（八・五〇）征服されざる西部（18日まで）（ナイトショウ）
☆世界館（一〇・一〇）夜の蝶（17日まで）
☆平東映（一〇・一〇）二等兵物語（18日まで）
☆東宝民劇（一〇・一〇）暗黒街の顔役（18日まで）
※【内郷市】
★銀映劇　青年の樹　白い波濤　美しき別れの歌（19日まで）
★第二イワキ　国定忠治　さいころ無宿　大空の無法者（17日まで）
※【常磐市湯本】19日まで
★湯本座　夜六時半　別離の歌　サラリーマン目白三平　第三波止場の決斗
★三函座　夜六時半　血煙り信州路　深夜の死角　酒と女と槍
☆常磐日活　夜六時半　素っ飛び小僧　銃声に浮ぶ顔　オヤエのもぐり医者
※【磐城市小名浜】19日まで
★国際　大江山酒天童子　出世無用　嚙みつかれた若旦那
★磐城座　男の怒りをぶちまけろ　鉛の弾丸をぶちかませ　俺は流れ星
★銀星座　香港定期船　脱走兵（18日まで）
★金星座　スパイと貞操　わが愛、裸姫と謎の熊男
★東映　花笠椿七色の花嫁　魔の影法師
★第二東映　幽霊かご　南海の鬼　十三の魔王
※【勿来市植田】19日まで
★菊多館　夜六時半　大岡政談　第三の疑惑　暗闇街道
★うえた館　夜六時　からっ風野郎　甲斐の密使　特別攻撃隊
★中央館　夜六時　青年の樹　嵐を呼ぶ楽団　特捜班5号
※【四倉町】
★東宝・海盛座　打倒　或る脅迫（19日まで）
★四倉国際　美男買います（19日まで）
★浜劇　渦巻島（18日まで）

NAK ナニー
17日　1040KC

6・00　国会討論会
7・20　花の星座　東京少年合唱団　ひばり児童合唱団　東京シンキングトリオ❶歌のスタイルブック　子供音楽会❷花のスポットライト　楠トシエ❸今週のパレード
8・00　ラジオ茶席
9・20　仲よし演芸会

NAK ナニー
1540KC

6・00　音楽のしおり
30　映画音楽　カルロ・ルステイケリ作品集
00　映画の時間
30　農村の歩み
8・00　科学談話室
30　青年学級の友へ
9・00　NHKシンフォニーホール

RFC ラジオ福島
800KC

6・00　カネカロンコロムビアラリー
35　今週のヒットパレード　クボタ歌謡パレード
7・20　柳屋演芸会　歌の声帯模写　白山雅一　漫才「お笑い無法松」市松笑美子
8・00　キスミーミュージックコンパクト
30　東西お笑い他流試合　市村俊幸　森光子
9・00　国華民謡アルバム
30　三橋美智也ショー
50　キッコーツルアワー

NHK・TV ラジオ第四チャンネル

6・00　時報と少年漂流記
25　危険信号　職場同僚大会
7・15　魔法の小箱
30　花の星座
8・00　パノラマ劇場
54　私だけが知っている「見えない道」
30　日本の素顔「この国の母達」

看板　ネオン　塗装　広告アイデア
ADS社　平駅前　TEL・3300

貸家　▽住宅付店舗▽平本町通▽六畳、四・五畳二間、二畳二間、二畳他に店舗▽委細面談　姓名在社（一六）

募集　▽三輪車助手三名▽通勤、住込問わず▽委細面談　平市長橋町　電四五七四　清水屋

募集　中卒又は高卒の方　委細面談　石油とプロパンガス　関彰商店小名浜支店　磐城市　電（代）三二二六

一番の人気はステレオコーナー　改装して一番ムードが出たといわれるのがステレオコーナーと夢の吊棚です。コロムビアのシガカット一三五〇〇〇円のステレオを御試聴下さい　☆腕時計デザインコンクールの発表に御期待下さい　時計と音楽・デンキのデパート　金光堂　平市5丁目　TEL・4595

高級服地と紳士服　紳士服専門店　金福　平市四丁目　電四〇四一

喫茶バー　湯本温泉　緑　電（常磐）二七七六

いつも変らぬ　神戸牛　（配達迅速）　神戸、銀倉特約店　肉のデパート　緑屋　本店　平市一丁目9番通　電2594　支店　平市中央通　電279

公認　平宅地建物取引所　平市本通小路警団祭　色川材木店内　電三六

スライド・アドバルーン　風船玉（水素入）の御用命は　常磐広告社　平市大町二五（東北電力隣）電四三二九

添田自動車修理工場　平・北白土　電三四九三

酒　会津清酒　大川　やまとがわ　平市材木町　大喜多や　電3722

明暗画く炭鉱離職者

もてるのは青年層

中年は失対、保険金頼り

平職安がまとめた管内二十炭鉱の石炭離職者で就職していない者は六月末現在二千四十三人に及んでいる。このうち一般失対九百九十六人、失業保険金支給六百五十八人、一般求職二百九十一人、緊急事業就労者四百六人となっているが、隅田川炭鉱と油谷鉱業会社小川鉱業所が企業整備のため六月末までに百六人の解雇を通告しているなど石炭離職は今後ますます増加するものと同所ではみている。ところが京浜地区の大企業はじめ求人のほとんどは満二十五才未満の青年層をのぞみ中年の離職者はソッポを向かれた格好で、所員らも頭を痛めている。

常磐炭鉱の習技生などは六月末までに日立製作所百八十六人、日立工機三十四人、東京電気硝子二十七人、小松製作所二人と計二百四十九人が予定通り転職いま第二次転職の希望者を募っている。

夏休みのための愛の贈り物

平二小PTA

平二小PTAが平二小PTA厚生委員会は同校の貧しい子供達に、夏の衣料品を贈ろうと募っていたが十五日、ワンピース、スカート、海水着、上衣、帽子など計六百十八点、現金二千三百円が集まったので、六十八人の子供達に贈ることになった。また現金は全額海水着を買って贈ることにした。

同厚生委員会は夏冬の年二回これで八年連続、愛の贈り物を続けている【集まった愛の衣料品】

犯罪発生二割減る

内郷署上半期 多い65%の盗難事件

内郷署の一月から六月(上半期)までに発生した犯罪件数は窃盗二百三十八件をトップに全部で三百五十七件。前年同期より八十二件と二割減だが検挙成績は三百二十五件。昨年は連続七件の放火が発生したが、今年は一件も目立って事件は発生しなかった。

統計別にみると凶悪犯二件(検挙一)粗暴犯四十一件(検挙四十九)その他の刑法犯五十五件(検挙四十七)となっている。

犯罪別発生をみると次のとおり(カッコ内は検挙数)

▽強盗二(一)▽暴行十八(十八)▽窃盗二百三十八(二百九)▽傷害十二(二十一)▽脅迫一(二)▽恐喝八(八)▽詐欺八(十)▽偽造二(四)▽横領三(三)

東北電力など優良者を表彰

平市交通安全協会

平署と平市交通安全協会では夏季全国交通安全運動の一環として十五日午後三時から支部代議員会を開き、県本部長から表彰を受けた交通功労者浅田勝雄氏(五三)=東北電力勤務=と優良事業所東北電力平営業所に表彰状の伝達式を行なったのち平署管内の交通功労者として二団体と十二人、優良事業所四団体、優良学校安全隊六校、優良運転手五十九人を表彰した。表彰者次のとおり。

◇交通功労者=長谷川嘉平(四倉)菅波公正(同)柏木末吉(小川)国府田英二(同)戸部源之助(川前)猪狩幸七(好間)高橋銀哉(同)安田太一郎(永戸)菅野重美(沢渡)袋田子辰雄(同)坂本武兵(夏井)鈴木章(赤井)平六小、平二中

◇優良事業体=芦沢製材所(小川分会)古河好間鉱業所(好間)磐城通運赤井営業所(赤井)岡田乳業(平)

◇優良学校安全隊=小川小学校交通安全隊(六〇人)川前小中学校交通安全隊(二七三人)好間中学校交通安全隊(六〇人)赤井小学校交通安全隊(三七人)平五小五竜ケ丘交通安全隊(三三人)平一小あげつち子供会(五六八)

◇二十年以上優良運転者=阿部四郎(好間)安斎忠雄(同)大友幸也(豊間)長谷川浅一(赤井)新妻喜平(神谷)星義勝、高橋養助、平山定幸、田中竹久、大堀治、青木金二、根本太平(以上常磐交通)岡部営男、高木正義、吉田昇(以上王子運送)

◇十年以上優良運転者=吉田利八、芳賀昇、阿部誠祐、酒井正鈴木盛二(以上四倉)酒井康平賀沢芳彦(大浦)大田亀彦、渡辺芳春、佐藤三男、渡辺正男、阿部正男(以上好間)後藤勉(永戸)松本篤義(草野)矢吹啓水田栄一、加藤松吉(夏井)馬上峰雄(豊間)鈴木義三、吉田四郎(赤井)遠藤忠助(神谷)四家忠司、新妻文男、深谷勝房佐藤忠正、梅宮俊巳、志賀勝美鯨岡裕、郷田清、広原春雄、宇佐美徳義、鈴木勝芳、安藤一喜立石大二、小野辺芳久、村山松二、吉田勝好(以上常磐交通)佐藤昌文、大平昭夫、武石進、小野勇吉、荒川金兵衛(運転者会)桐原正雄、船生松吉(王子運送)

☆☆☆☆ 児童の善行が生んだ贈り物 ☆☆☆☆

会津から平二小にバイオリン

平二小音楽部にこのほど会津喜多方市三本松楽器製造業田中平倭さんから手製のバイオリン(二万円相当)が送り届けられた。これは三十三年十月ごろ石城地方の一土建業者が人夫らの娯楽のためにと田中さん宅にギターを買いにきたが、バイオリンしか製造していないと断わられ、それならバイオリンでも良いからと依頼、兄弟が二本のカサを仲良くさしていた平二小児童を思い出し、平二小に贈りたい…と語り、内金千円を置いて行ったまゝとなっていた。

田中さんは奇特な一土建業者の心にうたれ、同校に寄贈してきたものだった。また田中さんはこのバイオリンに「凌雲」と名付け、取り扱い方の注意書まで寄せて来た。同音楽部でも田中さんの奇特な行為に感激、近く感謝状を贈ることになった。

【贈られたバイオリン】

茨城 福島 で求人、求職を交換

炭鉱離職者の雇用促進

県職安と茨城県職安は十二日午前十一時から平市梅本町地内の建設業協会会議室で、炭鉱離職者雇用促進協議会合同会を開き、離職者の広域職業紹介の強化、福島総合訓練所内郷支所生徒募集などについて話し合った結果、八月から毎月一回(第三金曜日)求人、求職者の交換会を開いて雇用促進を図ることをきめた。

合同会議には県から平井県職安課長、荒川平、鈴木勿来、岩佐富岡各職安所長、田代福島総合職業訓練所長、茨城県からは若代県職安課長、山形日立職安所長など二十二人が集まって開いた。

はじめ両県の炭鉱離職者の情報交換を行なったあと広域職業紹介の強化について協議した結果、茨城県の場合は日立製作所を中心に各製造事業所から毎月三百人から四百人の求人があり、同県の離職者はこれら製造業に転職させているが、求人の方が上回っているので福島のように悩みはない。八月からは毎月一回両県の求人、求職交換会を開き、福島の離職者を茨城県下の事業所に紹介する。また訓練所生徒募集も両県の職安が協力して定員二百四十人の募集に当たることなどをきめた。

交通安全協勿来支部で役員改選

県交通安全協会勿来支部では次の役員を改選した。

▽支部長金成正二(勿来窪田町)▽副会長合津定之(植田町)星明(錦町)田岡正(田人村)▽理事金成晃(植田町)

内郷婦連で料理講習会

内郷市連合婦人会(会長小野ロクさん)は主婦の料理向上を図って十八、十九の二日間午後五時から内郷市公会堂で料理講習会を開く。

県体高校バスケット予選

県体高校バスケット競技石城地区予選は二十四、五の両日、男子平工、女子平商体育館で行なう。

インドネシア 水域航海に警告

磐城市小名浜海上保安部ではインドネシア共和国が領海十二浬説を主張しているところから同水域を航行する船舶は十分注意するよう七日、小名浜水産高校、県水試、県水産事務所、小名浜、江名両漁業無線局、県カツオ、マグロ漁協組、県漁連などを通じて次のように警告した。

ことし二月十八日インドネシア共和国大統領は「インドネシア水域に関する一九六〇年緊急政令第四号」を制定し、同日付けをもって施行した。これによるとインドネシア水域はインドネシア領域内の最先端の諸島、またはその諸島の一部の低潮線上の最先端の点を結ぶ直線からなる基線、またはその基線上の直角に測定し幅員十二浬を有する海域を領海とし基線内側を内水と定めた。日本ではこれを容認はしていないが、同水域を航行する船舶は十分注意するようのぞんでいる。

優良市町村税務職員を表彰

石城地区税務協議会

石城地区税務協議会第五回総会はこのほど四倉中に関係者約百五十人が集まって開かれ❶納税貯蓄組合の運営❷滞納処分❸青申と事後調査事務の促進などを協議、十二人の評議員を選出し、十年以上の市町村税務職員十二人を表彰した。被表彰者、評議員は次のとおり。

▽永年勤続者 江尻定吉(磐城)岡本尚々(四倉)小野賢司(平)勝倉文雄(同)木村美夫(同)草野都広(同)草野トキ子(小川)櫛田義雄(遠野)坂本徳平(四倉)菅波久三郎(平)鈴木一(同)田岡友次郎(田人)

▽評議員 根本益利(平)吉田良夫(内郷)平子守一(常磐)伊藤正平(磐城)田辺保孔(勿来)坂本徳平(四倉)金成繁(好間)田子三郎(三和)蛭田専治(田人)酒井大運(川前)折笠康三(遠野)大森輝代(小川)

国道維持修繕所は塩に新設

六月一日から新発足した磐城国道維持修繕所は現在平市新町磐城国道工事々務所内にあり、新事務所建設地を物色していたが平市塩地内の新旧国道の分岐点付近の田畑三千九百六十平方㍍の敷地を借りることになり、七月十六日から土盛り工事に着手した。建築される同修繕所は床面積百十二・二平方㍍の木造モルタル一棟で、会議室事務室、無線室、宿直室、炊事室などが完備される予定で、近く入札を行なう。完成は十月末ごろで荒木良典所長ら十四人が業務に当たることになっており、建設機械十二、三台が配置される。

同修繕所は完成した一級国道六号線を巡回し、こわれた舗装道路や擁壁などを短期間に改修するもの。

農村子供会指導者講習

常磐市教育委員会は十五日午前九時から藤原地内農村青年研修所で農村地区子供会指導者講習を開いた。

少年愛護連で補導員が巡回補導

内郷市少年愛護連盟(会長阿部国吉氏)はこのほど夏休み中の補導対策について協議した結果八月十四、十五、十六の三日間金坂グランドで開かれる盆踊り行事については、各仲よし会から一人ずつの補導員が巡回するほか、十六日は二人ずつにして災害、不良化防止にあたることになった。

なはまな

◉…十四日朝、磐城警察署長のもとに磐城市松小屋字大沢、水野直記さん(六三)から感謝の手紙が届き、伊藤署長を喜ばせた。

◉…水野さんがバイクの許可申請のため交通係窓口を訪れた際忙しい最中にもかかわらず係員が親切にその手続きをとってくれた。とかく一般大衆から敬遠されがちな警察署だけに受けた厚意がとくに身にしみたというもの。

◉…伊藤署長はさっそく同日朝の全員会議の席上「民主警察はかくありたい」と阿部省一巡査吉田祥吉事務員の善行をたたえた。

整形外科 外科 内科
金成医院
金成桂一
平市鍛冶町 電五四一六

何をいまさら初恋の味……とはつれないことを
甘ずっぱいカルピスは夏の飲物の旗頭です カルピスをのんで昔の初恋などをしのんでみるのも…ね?
お中元にはカルピスをどうぞ!
カルピス大瓶…………260円
オレンジカルピス…300円
オレンジカルピス2本 カルピス1本グラス付 詰合せ 980円
ホームバー頒布会
うまい味噌 会津屋酒店
平市一丁目/2305

暑い! やっぱり生ビールに限る
▶急に暑くなってきました暑いときはやっぱり…生ビールに限ります
▶暑さを忘れるクラス会やお会合にぜヒ ホールを
▶お家族おそろいのお食事にぜヒ どうぞ…
レストラン パール
平・三田小路 電3388

紳士 皮バンドは…
小松
平駅前大通 電四七〇一

四四三一 四四三三
出前の酒喜庵

耳鼻咽喉科
高柳医院
高柳博明
平駅前 電四五一二

中元用品無料配達
水着に世間の目はやさしい
一生に一度は自由奔放な服装がしてみたい、誰しもが持つこんな空想を実現できるのが水着です。なにしろ海の空気は自由ですからね
水着(ウエルヒット) 千五百円
〃ピースラバーテックス 千八百円
(四階三愛コーナー)
ウーリー無地女学生水着七五〇円-九百円
〃横柄 〃一〇五〇円-一三〇〇円
バレリーナ型子供水着三五〇円-四五〇円
〃ウーリーナイロン〃五五〇円-九〇〇円
(三階水着売場)
月曜特売徳用ハム 百匁 三七円を三二円
平市 藤越

暗黒映画の決定版！

賭場荒し

出獄したボールはシオに呼ばれ仲間七人が組んでモンテカルロの賭博場の大金庫を破る計画をきく。シオの案内でカフェに行き美しいダンサーのメラニーに会う。彼女に熱をあげているカジノの支配人もみなシオの仲間。総督の舞踏会の夜に七人は決行した。仕事は成功したが、思いがけずにシオが突然心臓マヒで死んだ。ボールがシオの死体をひき取ったことからメラニーはボールがシオの息子と知る。山わけする段になって盗んだ札束が一連番号の新紙幣と判り、ボールは一味の反対をおしのけてメラニーとカジノへ行き人知れず紙幣を返した。そしてルーレットに賭けると三千ドルもうけ、メラニーの顔も明るかった。米・廿世紀フォックス映画。エドワード・G・ロビンソン、ジョーン・コリンズ主演。

カルメン 米・廿世紀フォックス映画。ハリー・ベラフォンテ、ドロシー・ダンドリッジ主演。色彩。（19—25日聚楽館）

かげろう絵図

大映京都映画。衣笠貞之助監督作品。市川雷蔵、山本富士子主演。色彩。

闇を横切れ 大映東京映画。増村保造監督作品。川口浩、叶順子主演。色彩。（19—22日世界館）

女妖

大映東京映画。三隅研次監督作品。山本富士子、船越英二主演。色彩。

素敵な野郎 大映東京映画。富本壮吉監督作品。本郷功次郎、若尾文子主演。色彩。（23—2日世界館）

壮烈新選組 幕末の動乱

新選組は近藤勇（片岡）らを中心に新徴浪士隊に代り陣容を整えた京都では勤皇派を名乗る斬込み強盗が横行し、賊は但馬織之助（大川）との密吾があり、お香代をあとに織之助は辛うじて逃れた。勇は芹沢の悪事を知りたしなめたが遂に彼を斬り、強盗事件も彼の一味の仕業と知る。三條池田屋に桂小五郎ら勤皇の士の会合の報がもたらされた。お香代に横恋慕する裏切り者前畑の密告だったが、新選組は集まった一味を血祭りにあげた。勇は織之助をかくまう幾松を見逃してやり、脱党した伊東らと前畑が勇を暗殺しようとしたのを知った織之助と僚友倉原は未然に防いでやる。勇はあえて時流に抗して新しい任務に向う。東映京都映画。佐々木康監督作品。色彩

天下の快男子 突進太郎 東映東京映画。小林恒夫監督作品。高倉健、久保菜穂子主演。色彩

蛇神魔殿 第二東映京都映画。工藤栄一監督作品。若杉憲之助、藤田佳子主演。（20—26日平東映）

私は忘れない

門万里子（中）はスターの生活にあこがれて女優になったが、夢破失意をいやしに黒島へ旅立った。船中で島の中学に赴任する教師の赤間（小坂）と知り合った。島の東西にある大里と片泊の部落は昔から仲が悪く、片泊の忠一と大里の光枝は愛し合いながらも自由に会えなかった。過労で校長の妻松江が倒れた夜、台風が襲い、姉光枝の安君を気づかって嵐の中へ飛び出した和枝と救おうとした忠一の二人は濁流にのまれた。二人の野辺の送りがすんだ日、光枝も後を追って身を投げ、島の長老は古い因習をすてることにした。万里子が島を離れる日島の人々は見送る。まもなく東京の万里子からテレビを送ったという知らせに赤間は生徒たちと共に喜こぶ。松竹大船映画。堀内真直監督作品。色彩。

外濠殺人事件 松竹大船映画。池田博監督作品。大木実、城山順子主演。

秘境ヒマラヤ 読売映画社映画。中村正構成作品。長篇記録映画。色彩（20—26日平館）

太陽を抱け

チューリップ座の解散の夜、オリオンレコードの中原は連中をなぐさめ、翌朝作曲家の森山（宝田）とドラムの塚本（神戸）は中年紳士の車に乗り込みオリオンレコードに行くがけんもほろろの扱い。そこへ勿の中年紳士が現われ二人のほかに歌手志望の千香子（朝丘）やサックスの千葉も採用された中年紳士は社長であり、社長令嬢の洋子（雪村）の推せんで日劇夏の踊りの企画に出演し大成功。千葉は洋子に失恋し、千香子にプロポーズするので、森山は洋子を訪ねいきなり接吻すると平手打ちをくう。椎名らの陰謀を中原の努力でおさえ、津村社長は対等の條件で出資を請う。関西転出を取消された中原は節子と、森山は洋子と千葉は千香子と結ばれる。宝塚映画。井上梅次監督作品。色彩

サラリーガール読本 お転婆社員 東宝映画。川崎徹広監督作品。星由里子、佐原健二主演

エラブの海 日映新社映画。西尾坂介監督作品。セミ・ドキュメンタリー映画。（20—26日東宝民劇）

女王蜂の怒り

新東宝映画。石井輝男監督作品。久保菜穂子、宇津井健主演。

続新日本珍道中（東日本の巻）新東宝映画。近江俊郎監督作品。高島忠夫、宇津井健主演。色彩。（20—26日平新京宝）

二発目は地獄行きだぜ

東映東京映画。小沢茂弘監督作品。片岡千恵蔵、佐久間良子主演。色彩。

少年猿飛佐助 東映動画スタジオ映画。長篇漫画。色彩。

隠密七生記 東映京都映画。松田定次監督作品。東千代之介、美空ひばり主演。色彩。（20—26日三夜東映）

赤い夕陽の渡り鳥

ギターを背に風来坊の伸次（小林）は会津磐梯山のふもとに現われた。越谷と遊びにきていた少年信夫を山道で救った伸次はハジキの政に馬を奪われた。野性的な女マキに放火の疑いをかけられた政を伸次は救い、温泉町のキャバレー・オハラのマダムが越谷と一緒にいたあけみと知る。二宮牧場主として靖子（浅丘）が東京からきたが、マキは父親が焼死したのはホテル建設のため牧場買収をたくらむ小芝の仕業だという。小芝は殺し屋ジミーに伸次殺しを命じた。彼は遂に小芝とロープウェイの上で対決した。伸次を狙うジミーは意外な出現の政の一発で倒れ、引きとめる靖子を残して伸次は信夫を連れ馬車で高原のかなたに去る日活映画。斎藤武市監督作品。色彩。

小さな目撃者 日活映画。小杉勇監督作品。益田喜頓、青山恭二主演。

飢えた牙 日活映画。堀池清監督作品。沢本忠雄、香月美奈子主演。（20—26日平日活）

上と下

リチャードは社長の娘ケイトと結婚したが女中運が悪い。最初のイタリア娘は米兵を連れ込み、次の中年女は夜中に酒場通い。子供が生まれ子守が必要になり、田舎娘は途中で帰り定年退職の老夫婦は銀行の地下金庫破り。若いスエーデン娘イングリッドがきた。この身なりをかまわぬ田舎娘はケイトのドレスをきたとたん男どもは次々にデイトを申し込む始末。若夫婦が食堂へ入るとイングリッドは父の社長と共におり、リチャードが彼女を説教すると彼女は彼が好きと判って二度びっくり。彼女はすすめられる結婚をやめて田舎へ帰るといい、祝宴は丁度結婚した例の銀行強盗事件の警官エドワードとタックの婦警のためとなる。退職してコックになるという新夫婦に家に住んでもらうという夫の名案にケイトは祝福した。英・アーサー・ランク映画。ミレーヌ・ドモンジョ、マイケル・クレイグ主演。色彩。

刑事 伊・チネリッツ映画。ピエトロ・ジェルミ主演。☆（19—25日ひかり座）

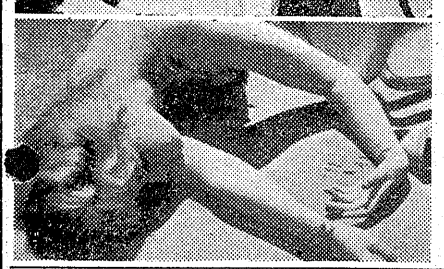

女王蜂の怒り　二発目は地獄行きだぜ　赤い夕陽の渡り鳥　刑事

早起きバドミントン大会

湯本公民館主催

常磐市湯本公民館主催で二十日を皮切りに早起きバドミントン大会を行なう。試合は午前七時から午前八時半までとし毎日三組が出場しトーナメント式とし、毎日勝残ったチームで最後の決勝を行なうが、一カ月かゝる見込み。競技はダブルで、十八日午後五時までで申し込みを締め切る。申し込み無料。

豆記者が本格的に取材編集

小中校新聞研究会

石城地区小中学校新聞研究会は二十九、三十日の両日、一泊二日の予定で平二小で豆記者講習会を開く。初日は学校新聞の話と幻燈、平駅、平警察署、藤越デパートなどを見学取材、記事の整理、編集と謄写技術の講話、新聞作成、キャンプファイヤー、二日目は新聞作成、映画会、新聞の批評、講評午前十一時三十分閉講式の順となっている。

火薬取り扱い者試験 今年度第一回甲種乙種火薬類取り扱い主任者試験と両種火薬類作業主任者試験は、八月二十一日、二十二の二日間県石城事務所で行なわれる。受験者希望者は三十日まで履歴書、写真、七百円の収入証紙を添え、県商工労働部商工課へ申し込むこと。

涼を呼ぶ夏家具

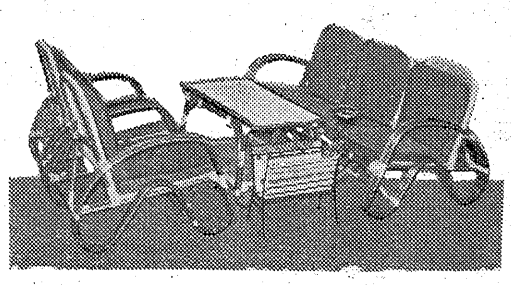

デザインと品質を
ほこる　正札の店

家具のデパート
本 丸ほん
平・3　電（代）5131—3

＊時計がめだつ季節です

よい時計　よいメガネ　輝くユビワ
ネモト
平市　二丁目　TEL 2607

さわやかな風を呼びます
冷して味わう夏の清酒は格別です

夏も清酒
平市　辰ノ口
白馬の雪酒造株式会社