夕刊 いわき民報
発行所 平市田町63
いわき民報社
社長 野沢武蔵
電話(代表)4161番
© いわき民報社 1960

豊鏡商標 友胡桃 平石物 金澤屋 平市一丁目角 電2327

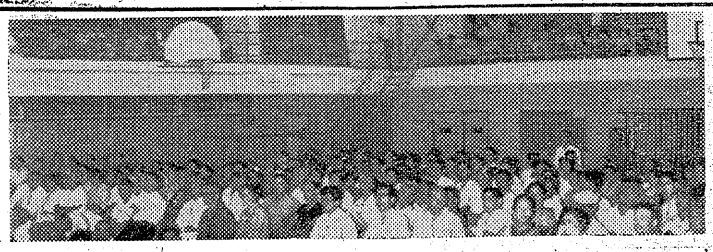

# 盛況だった合同個人演説会

## 本社主催 三代、会田候補が政見発表

本社主催の磐城市長候補者合同個人演説会は十八日午後七時から小名浜第一中学校体育館で開かれた。野沢本社々長のあいさつがあって三代候補応援弁士、江尻三睦郎氏(市議)三代義勝候補(五四)=無、現=会田候補応援弁士、村上武士氏(市議)会田晃候補(五七)=社、新=の順で政見発表が行なわれた。あす二十日の投票日を目前に控え当初低調だといわれた選挙熱も終盤戦とともに盛り上がりをみせ会場は約一千人の聴衆が詰めかけ盛況を呈した。三代、会田両候補の演説のあらまし次のとおり。

### 三代候補

## 革新系にそった市政を

四カ年間市政を担当したが市政の不慣れから特別な業績があがらず市民の不満をかっているのではないかと一番案じております。わたくしとしては、最善の努力を払い休む暇もなく一生懸命働いたつもりであり、この点だけはご諒承願いたい。大磐城市発展のため捨て石たらんと思い再び立候補した次第であります。

市政運営方針の一端を申し述べれば、まず港湾の整備拡充であります。磐城市は港湾を有する特殊都市であり将来は港湾の整備拡充にまたねばなりません。三十数億円を投じ五カ年計画をもって防波堤の延長および一万トンバースすなわち西岸壁を造築することになっていたが、今年度から石炭ふ頭に切り替えられたためこれが実現を期したい。第二に福島県の九十%の水揚げをしめる小名浜、江名、中之作漁港の拡充をはかり水産業の発展に寄与し、常磐総合開発の基盤である大工場誘致建設に努力したい。道路の整備、側溝の改良などについても遅々として進行しない小名浜・新潟線、小名浜・江名線道路の現状は遺憾であり、急速に進展するようなお一層促進したい。教育の施設については教育の振興を確保するため体育館、講堂の建設、学級の増加などを行ない教育に支障のないよう努めたい。さらに新農村建設計画に基づいて林道の整備拡充、畜産の振興をはかり中小企業者の育成強化、県立公園の整備、文化財の開発、観光資源の開発、公民館の新改築、図書館、青年の家の建設、じんかい焼却場の改築、火葬場の移転新築、墓地公園の整備、総合病院の建設、養老園の建設、総合グランドの整備などを促進し都市計画の面では泉駅前の合理的な計画、市道の整備を施し五カ年計画をもって上下水道の事業拡張を行ない、汚水の処理場を建設し、公営住宅については国庫補助付き住宅はもちろん低家賃の庶民住宅を大幅に建設することをお約束するものであります。

最後に市民税の軽減をはかり民主政治を誠実に履行し、消費的経費の節減を期し、市民大衆の意見を広く反映するよう努力し、大磐城市発展のため人柱たらんことをお誓いして立候補のあいさつといたします。革新系の線にそい市政をとっている市長は県下でどこの市長でありましょうか。それはわが磐城市であることを知ってほしい

### 会田候補

## 市政の暗闇取り除く

日本社会党公認として立候補した。現在わが磐城の市政が曲がりはしないか、一方的な市政になりはしないかと心配するのはわたくしのみならず、もっともなことです。わたくしは懸念が起こらないよう誠実をもって市政を担当するつもりであり、こと磐城市の問題につきましては絶体曲がった、片寄った市政はいたさない考えです。

磐城市政を眺めまする時に、やらねばならない問題の小名浜港の建設五カ年計画の遂行は小野晋平先生が先駆をなし大竹知事そのご現在の佐藤知事が出現したことによってこれが成し遂げることを受け継いだわけであります。奥只見の電源開発は一段落ついた形にあるので常磐総合開発に全力を注ぎ、石城に一大工業地を建設、第二の京浜地区を形成することです。中心はわが磐城市がなり、一日も早く完成することが望ましく磐城市が石城五市合併を完成するものと思っておりわたくしは、かくすべく努力するつもりであります。磐城市には江名、中之作、小名浜と三つの漁港があって働くものの生命の安全を守るために尽力しなければならない。港湾の工事には工事費の二割を地元が負担しなければならないが、税金を使うことを少なくし浮いた金を別な有益な事業を推進することにふりむけることを考えなければならない。法では国六割県、地元各二割となっているが実際は県一割五分、市二割五分で市は五百八十余万円余計に負担している事になっているわけで、わたくしは、これを法どおり県、市各二割負担にするよう努力するが可能なことであると思う。学校施設が貧弱だとききき視察したが当惑する状態になっている。永崎小は老朽で早急に改築しなければならず小名浜一小も老朽校舎があって改築する必要があり、小名浜二小は講堂を教室の一部に使っている状態で、小名浜三小は老朽化し泉小に至っては三教室も少なくボロボロの公民館を教室にあてている。東小は開校したが四教室も足りない。こどもの幸福をなげやりにしていると言っても決して過言ではない。中学校もしかり。江名中、鹿島中は特別教室が全然なく小名浜一中は一小の教室を借りている実情である。一般勤労者が大金を持つことは夢にひとしい。望みはただこどもの成長だけです。こどもだけは健康な人に負けない頭脳をもちりっぱに一人立ちできるよう望みをかけ頭をなでている。その基本をなすものは中学校です特別教室がないため工場に入った場合など磐城市の子弟はおくれをとらなければならない。そのおくれは一生そのこどもに付きまとう。一体その責任は誰がとるのか。市の為政者の軽視と断じなければならない。市政から暗闇を取り除きガラス張りの明朗な市政を打ちたてることを念願とするものであります。

## 当落判明10時

### 開票は午後八時

磐城市長選はいよいよ二十日午前七時から同午後六時まで市内十七カ所の投票所で行なわれるが、十日間にわたる舌戦も今晩九時で終わる。開票は午後八時から小名浜一中体育館で行なわれ、同日午後十時ころには当落が判明する見込み。有権者数二万九千八百五十人

# 地元勢の善戦に期待

## 県大会優勝記録は四回

### 高校野球

第四十二回全国高等学校野球選手権大会はきょう十九日の入場式ののち二十日から二十六日まで一週間、県下四十五校、六百三十選手が平市営野球場、常磐市浅貝球場にわかれ甲子園出場の夢を賭けて若さに燃える熱球譜を展開することになった。今大会は初の浜通り地区開催、平市営野球場落成記念という地元出場高校にはまたとないチャンスであり、ファンにとっても見逃がせぬ球宴である。大会の焦点は地元七高校が県下の強豪を向こうに回しどこまで実力を出し得るか、県代表として首尾よく東北大会出場権(二高校)を獲得できるかにそそがれているが、七校とも七月二、三日両日の石城地区大会ですでに新球場を使用、実力に自信をつけただけにその善戦敢闘が期待されている。

## あすから一週間

### 準々、準決勝は平市営野球場で

全国高校野球の県大会は昭和七年から開催されたが、以来浜通り高校の県大会優勝(東北大会出場)は昭和八年磐中(現在の磐高)昭和十一年磐中、昭和二十三年磐高昭和三十二年内郷高と二十四回のうち四回の優勝を飾っている。なお東北大会には從来優勝、準優勝の二校が出場していたが、優勝校が第一戦に敗退して、準優勝校が上位戦に進出する場合が少なくないので、本年から県大会には決勝戦を行なわず、準優勝の二校が県代表として東北大会に出場することに変更した。

試合は平市営野球場と常磐市浅貝球場の二球場で行なわれるが二十五日の準々決勝、二十六日の準決勝とも平市営球場だけで開く。地元七校は二球場のうち第一戦では勿来、平工、小名浜四倉の四校が平市営球場、内郷平商、磐高の三校が浅貝球場で行なう。七校とも第一戦から強豪と対戦するので平市営球場での準々決勝に何校が勝ち残るかが地元ファンの注目するところで、県代表には少なくとも一校は進出するというのが関係者の大会予想といわれている。

★高校野球組み合わせ二面★

## 内郷し尿処理場視察でにぎわう

香川県大川郡津田町五〇妻光春町長ら一行十三人は十八日午前十時から内郷市鬼ケ沢地内のし尿処理場を視察した。また八月一日には高知市議会員十二人も視察する。

## あすの電休時間、区域決まる

東北電力平営業所では明二十日の電休日における電休時間、区域を次のとおり決めた。今回は変電所の主要変圧器を取替えるため電休時間も二段構えになっている

【午前八時―午後五時】平市五丁目、立町、正内町、正月町、五色町、堤の内、鎌田町、北白土、八幡小路、六人町、道匠小路、古鍛冶踏切北側

【午前八時―午前十時】前記の以外の区域(確保線のぞく)のほか赤井、豊間、飯野、四ツ波大室、内郷御台境方面もふくむ

## 言寸

▼あす新磐城市長を選ぶ投票日。好きな人に愛情の一票を。

▼ヘリコプター墜落、塔乗員三人死ぬ。空の安全週間も必要。

▼あす高校野球開幕。あなどらず、おそれず善戦たのむ。

## 天気予報

お食事処 玉半提供

(小名浜測候所発表)

【今晩】南西の風、晴れ。

【あす】南よりの風、大体晴れ。

【海上】今晩あすともおだやか。朝晩一時見通し悪い。

歓迎 県下高校野球夏の大会
平市役所
市長 諸橋久太郎
助役 樋口正
収入役 根本益利

歓迎 県下高校野球夏の大会
平市議会
議長 大泉信雄
副議長 志賀季三郎

暑さは景気にどうひびくか
まず一階の食料品はガタリとお客様が減り、二階はお惣菜がふえ、三階、四階とも肌着は大忙し。だが食堂も夏まけはせぬようです。
クリームソーダー水 四〇円
ソフトジュース 四〇円
コック・ボーイ見習募集(食堂)
中元の品は無料配達
婦人ポロシャツ 一八〇円―二〇〇円
婦人オーバーブラウス 四〇〇円
子供水玉水着 二八五円―三四〇円
紳士ウーリー無地パンツ 三五〇円
水曜特売トマト 一キロ (三階衣料売場) 一五円
越藤 市平

産婦人科
本院(午前中)平市二丁目電二三五五
分院(午後)常磐市天王崎 電四〇一
叶多医院

広告マッチ 扇子 カレンダー 手拭 タオル
サトー広告社
平市三十九町(三十米商工会館先)
電話 三七九〇番

悪臭止にはモクサン
モクサン一個を一升の水に薄め家庭便所なら三合程度を便壷の中に散布して下さい瞬間ピタリと止まります また近所で汲取り屋さんが来て悪臭を感じた場合も直ちに散布して下さい 不愉快な悪臭はなくなり爽やかな家庭生活を営むことが出来ます もし指定の使用で悪臭が消えなかった場合はいつでも売値の倍額でお引取りする責任販売を致しております
モクサン本舗
産物徳報
平市紺屋町 TEL・4843

日焼け 暑い!暑い!の毎日 健康と美容のためにギョウザをどうぞ。
蒸しギョウザ一コ七円
焼きギョウザ一コ十円
揚げギョウザ一コ十円
平市一丁目 電四五四一
薩寅

大広間完成
毎度お引立てを頂き有難うございます
このたび 宴会用大広間と新館 完成いたしました 宴会に会合にご利用下さいませ
なお車庫の設備もございますからご利用下さい
集募 女中さん 数名
旅館 丸丹
平市南町 電二九四四

## 遅れると売り切れ
### 主婦にうける夜の野菜市

○…平市の夏の夜景をいろどる名物野菜市は十六日から店開き九月三十日まで続けるが、開店以来新鮮さと縁日気分でにぎわい、大根などは早くいかないと売り切れる有様

○…まだ農繁期にかかって平市そ菜即売組の二十五軒は出そろわないが、夏菊などの花からトマト、キュウリ、ナス、カボチャと季節の青物がミズミズしい

○…毎夜七時から九時半まで開いているが、納涼と夜の散歩をかねた市内の主婦たちの魅力の場となっている。

【夜の名物〝野菜市〟】

## 共済団体の体質改善に着手

農業共済組合の事業は優劣の差が甚しいため県は未収共済掛金の解消、共済加入の増加、組合員との接触強化、執行体制の整備などのいろいろの面で広く改善する必要があるとし、今年度事業の一環として八月一日から来年三月末まで「共済団体体質改善運動」を推進することになった。このため二十五日県石城事務所会議室で地区別協議会を開く。

## 平和大行進、21日に到着
### 磯野市長ら四百市民が歓送

原水爆禁止〝平和大行進〟の一行十八人〟が二十一日午前十時三十分常磐市入りをするので、原水協関係者はこれが歓迎準備をすゝめている。一行を市役所前に迎え磯野市長、小井戸議長の歓迎のことばがあって午前十一時二十分磐城市に向かうが、約四百人の市民が滝尻まで歓送することになっている。

## 勿来市建設審議委員決まる、
### 会長に北郷氏

勿来市では十七日勿来市建設審議会を結成、次のとおり役員を選任した。

▽会長　北郷徳助▽副会長　浦山武一▽委員　坂本太平治、佐藤義蔵、蛭田梅義、星喜一、伊藤日出男、高木好栄、柳田清広、鈴木明、金成正二、赤津義男、鈴木一、山野辺良助、赤津修一、蛭田寿、永井佳子、正木勤、鷲清章、大森泰、坂本浅次郎、下山田勇、佐々木琢麿、興山学

## 全国高校野球県大会　組み合わせ

平市営球場⇦　⇨浅貝球場

棚倉高
◇勿来高　20日8.30
双葉高　22日8.30
安積高
安達高　20日10.30
会津農　22日10.30
24日8.30
県立石川高
耶麻高　20日0.30
本宮高　22日0.30
会津工
◇平工　20日2.30
福島商　22日2.30
24日10.30
25日8.30
◇小名浜
福島高　21日9.00
須賀川　23日8.30
大沼高
船引高　21日11.00
相馬高　23日10.30
24日0.30
学法石川
若松一　21日1.00
田村高　23日0.30
学法福工
◇四倉高　23日2.30
24日2.30
25日10.30
26日1.00

26日3.00

白河農
会津高　20日9.00
保原高　22日8.30
東北工
福島農　20日11.00
喜多方工　22日10.30
24日8.30
梁川高
内郷高◇　20日1.00
小野高　22日0.30
田島高
東白河農　22日2.30
24日10.30
25日0.30
郡山商
原町工　21日9.00
県立福工　23日8.30
喜多方高
平商◇　21日11.00
白河高　23日10.30
24日0.30
原町高
川俣高　21日1.00
郡山工　23日0.30
若松商
磐城高◇　23日2.30
24日2.30
25日2.30

◇…地元高◇

## くらし随筆
### 法律……その三
いまいはやみ

人を見て泥棒と思え　みずからは法を知る人として善吏であると考え、ともに自分も弱い人間で法を犯すスレスレの人間であることを忘れ、同類の人間を罪人扱いにし、罰は人を罰するのでなく、その犯された行為を…という法理論からかけ離れる。

「動物にはムチが要る」こんな言葉で戦時中教育されたこともあった。だがそのムチで動物をたたいても芸は覚えない。有能な調教師は訓練に動物をたたかない。学校教育でも子弟をなぐる教育法を阻止しているが結構なことだ。だがそれを阻止しただけで教育が上昇するとは、いえない問題は今までなぐらねば教育できなかった教員からなぐることを抜いてしまったら何が残る？なぐらなくても教育のできる有能な教員を求めることが急務だ。

◇

法というムチで人間を罰することだけに追われた役人が増えれば…人間を無視した役人が多くなれば、教導は全うされない

医学の分野で治療の医学から予防医学に変わりつゝあることを思い合わせると、お役人の点数制がいかに人間として悪い制度であるが、法律こそ啓蒙と犯罪の予防…防犯…が主で罪人にすることを未然に防ぐことが大事だということになる。

（富士商会）

## 学園だより

◇勿来市植田小学校では十九日午前十時から講堂でPTA会員多数を招き、学童の納涼音楽会を開いた。

## 市況

### 漁類
（単位＝円）

（十八日午後－十九日正午）小名浜のカツオ漁は引き続いて好調で十九日朝も一本釣り船二隻が一万八千キロを水揚げした。

【小名浜港】一本釣り船二隻　定置網船一隻　小舟三十五隻
▼カツオ　一万七千キロ　一〇〇－一七一▼小バチ　千キロ　一六五－一七五▼サワラ　百五キロ　三三〇▼ホシザメ　百五十キロ　二〇▼アワビ　百七十五キロ　五七〇－五一五▼カイヤキ　五百二十三コ　七一－一五五（コ）

【江名港】水揚げなし
【中之作港】水揚げなし

### 野菜
（単位＝円）

| | |
|---|---|
| ▼ホウレン草 | 一三－一五（束） |
| ▼ナルイ | 六－一（〃） |
| ▼キャベツ | 一五－一七（キロ） |
| ▼ネギ | 一二－一三（束） |
| ▼大根 | 二五－三五（キロ） |
| ▼玉ネギ | 一五－一六（キロ） |
| ▼ゴボウ | 三五－一五（〃） |
| ▼ニンジン | 六〇－二五（〃） |
| ▼ナス | 二七－五（〃） |
| ▼キュウリ | 三三－五（〃） |
| ▼バレイショ | 一五－七（〃） |
| ▼インゲン | 二七－五（キロ） |
| ▼ネショウガ | 七〇－四〇（キロ） |
| ▼カボチャ | 二五－一三（〃） |
| ▼ニラ | 七－二（束） |
| ▼トマト | 三〇－一〇（キロ） |
| ▼玉子 | 一二・八－一一・五（コ） |

### 果物

| | |
|---|---|
| ▼リンゴ | 四五－二七（キロ） |
| ▼モモ | 七〇－二〇（〃） |
| ▼スイカ | 一二〇－三五（コ） |

（丸平青果市場調べ）

## 商工

＝いとはん＝20日開店＝平市白銀町バー「いとはん」は改装中だったが二十日新装開店。

＝平時計組合＝22日臨休＝平地区時計眼鏡商工業組合の組合員店では二十二日臨時休業。

＝大黒屋全店＝明20日臨休＝大黒屋全店は明二十日臨時休業


お願い
毎度お引き立てを頂き有難とうございます。明二十日は本社平本店、特売店は第三水曜日のため定休、金坂、湯本、小名浜、植田の各店は臨時にお休みを頂きたくお願い申しあげます
皆様の利益を護る店
大黒屋
平信用販売株式会社

# 湯ノ岳でヘリコプター墜落

## 塔乗員二人とも死ぬ

### 東北電力の高圧線を低空調査中

十八日午後、高圧電線調査のため常磐市藤原字斑堂地内の湯ノ岳ふもとに低空で飛来した東北電力のヘリコプターが、送電高圧線に張ってあったロープに尾翼を引っかけて墜落、三人の塔乗員全員が死ぬ珍しい航空事故を起こした。

宮口富男さん

影山浅治さん

橋本實男さん

十八日午後二時東北電力のヘリコプター「もがみ号」JA七〇二五号に操縦士仙台市郡山町新橋北九の二宮口富男さん(三)保線員四倉町白岩字原二〇影山浅治さん(三二)保線員常磐市藤原字上ノ内五五橋本實男さん(三)の三人が塔乗、同市西郷字落合のヘリコプター基地を出発、日和田―平線九号―十号送電線低空で巡視飛行中、午後二時十七分ごろ前記斑堂地点で後部尾翼を送電ロープに引っかけ約四十㍍の高さから墜落した。このため塔乗していた影山浅治さんはくびを骨折して即死した。

【墜落した東北電力ヘリコプター墜落地点は長倉炭鉱から約二百㍍離れた地点で、炭鉱員が救助にかけつけた。宮口さんは頭部など打撲、橋本さんは腹部など打撲の重傷で磐崎病院に入院手当てを加えていたが、宮口さんは十八日午後五時五分に、橋本さんは十九日午前二時三十分に死亡した。墜落したヘリコプターは両翼が飛び、機体から十㍍くらいのところに散乱し、機体はめちゃめちゃに大破しており、損害は二千万円といわれる】

常磐炭鉱野球で応援団員を募集

三十日から展開される全国都市対抗野球大会に優勝の栄冠をかけて出場することになった常磐炭鉱野球部の応援団員を募集している。市、湯本商、商工会議所、観光協会の共催で会費千円（昼食代、入場料など一切を含む）で上野駅まで列車、上野駅から後楽園まではバスとなっている。なお募集は二十五日まで湯本駅前の常磐炭鉱野球部二行は二十六日午前十一時五十五分湯本駅発準急列車で出発する。

## 井内、船山さんが見事金的

金光堂記念セール

平市五丁目金光堂では四十周年と改装を記念し、十日から十七日までの八日間記念セールを行なったほか、シチズン腕時計のデザインコンクールで男女用それぞれ十個の実物を陳列、好みによる投票を一般から募集、十八日同店でいわき民報社と福島民友新聞社立ち合いで抽せんした結果、平市二丁目七井内孝子さん(三)平市大工町二三船山邦夫君(二)の二人が金的を射止めた。婦人用は三番のチャームシチズン（四千円）紳士用は十番のデラックスシチズン（九千三百円）の投票が多く、当選者に十九日贈られた。

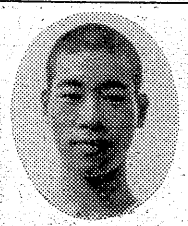
志賀政司選手

## ローマ派遣選手 志賀君の日程

バスケット協会で後援壮行会集め

ローマオリンピックのバスケットボール選手として選ばれた磐高出身、明大四年志賀政司君の壮行会日程が次のとおり決まった。

▽二十六日帰平、平市主催の壮行会（公会堂で午後一時）に出席。午後六時から松月ホールで行なわれる石城バスケットボール協会主催の壮行会にのぞみ、自宅（神谷）に一泊

▽二十七日午前七時四十分磐越線で出福、県主催の壮行会に出席、関係方面にあいさつの上帰平

▽二十八日は平六小、平二中、磐高など出身学校、関係者にあいさつ回り、午後七時、日本鉱業体育館で直ちに合宿訓練に入る

▽八月八日午後一時羽田発でローマへ

なお志賀君の壮行に当たって石城バスケットボール協会（会長鈴木武雄氏）の役員は後援費を調達している。

## 事故停電のおわび

昨七月十八日十四時十五分、十五万ボルト送電線突発事故のため平営業所管内が停電いたしましたことを深くおわび申し上げます。なお復旧に全力をつくしました結果同日十五時五十分回復いたしましたので、茲に皆様方の御協力に厚く御礼申し上げます

昭和三十五年七月十九日

御需要家様　東北電力（株）平営業所

## 少年強盗団を逮捕

### 35件、40万円相当荒らす

磐城

磐城市内で三十五件、四十万円相当の盗みを働いていた少年四人が十九日朝、磐城署に現行犯で検挙された。十九日午前三時ごろ磐城市定西少年A(三)＝磐城市B(三)＝磐城市辰巳町Cの署員に検挙されたもの。(三)＝磐城市船引場Dの四人は調べによると少年らは日本水素小名浜工場から砲金十万円相当を盗んだほか、市内学校、商店小名浜農業共済組合事務所などを荒らし現金、タバコ、ライター、キャラメルなど三十五件、四十万円相当の盗みを働いていた。なお盗品を買っていた古物商も近く逮捕される。

湯本財産区議会㊞常磐市湯本財産区議会は二十日午後一時から全員協議会を開き、温泉問題について協議する。

## 辻強盗の片割れを逮捕

原町市平越字館下生まれ藤田好男(三)は昨年五月六日夜常磐市三函声名君恵(三)下浅貝小室三喜男(三)と共謀、八仙一地内の道路上で石井勝司さん(三)から五百円を強奪し逃走、十八日夜自宅に舞い戻ったところを常磐署員が逮捕した。声名と小窪はすでに逮捕されている。

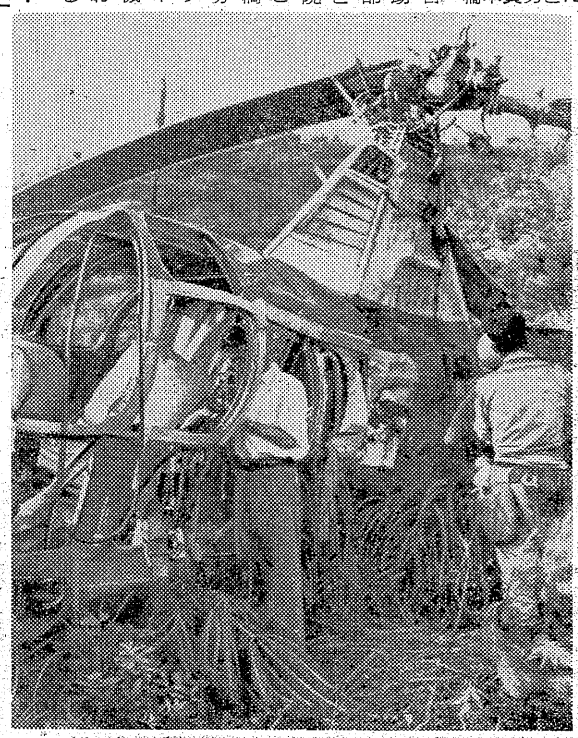

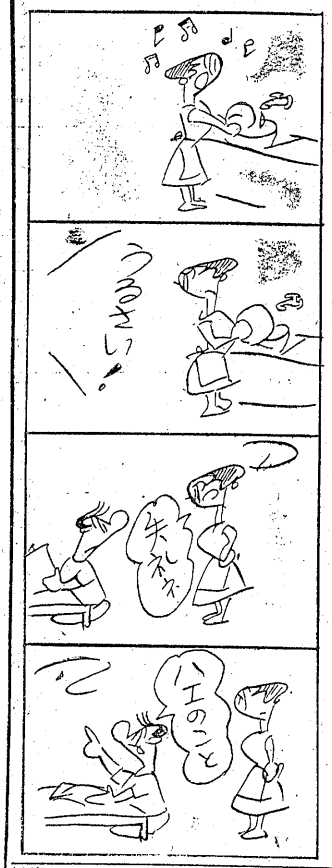


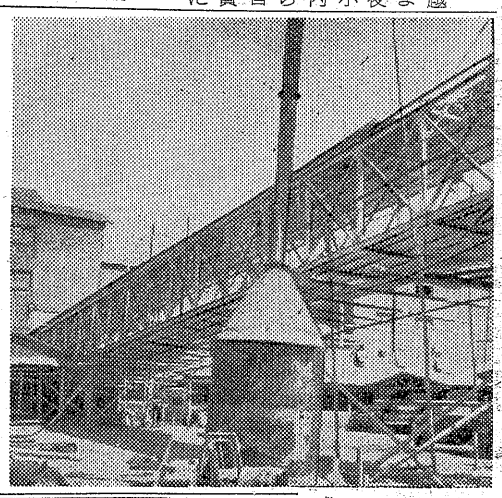

## 夏期手当二千九百円を要求

全日自労平、赤井分会

全日自労平、赤井分会（六百六十人）は十八日平市に夏期手当十日分二千九百円、八十円一律賃上げ四日間の有給休暇、七、八月の完全就労などを要求した。

【完成したセメントバラ積み施設】

## バラ積み施設完成

### 磐城セメント 四倉駅までコンベアで直結輸送

四倉町磐城セメント株式会社四倉工場のセメントバラ積み施設が完成、八月一日から輸送をはじめるイワキセメントは近年仙台市を中心に需要が急増したが、貨車不足で輸送に困っていた。そこでこんど仙台市長町字西台畑に収容五千㌧の包装所を新設、四倉工場には四倉駅の引き込み線まで延長四十㍍、幅三㍍の鉄骨ベルトコンベア廊下を設け、三十五㌧の専用車六両を造りセメントをバラ積みで送り、常時五千㌧を仙台市に備えることになったもの。

## 内郷婦連で料理講習会

内郷市連合婦人会（会長小野ロク）は主婦の料理向上を図って内郷市公会堂で夏の料理講習会を開いた。市内各地の婦人会が午前と午後に分かれて講師の藤越栄養部選藤栄養士から冷し中華ソバ、鯨肉の丸煮など七月の料理について勉強した。

同婦人会は毎年正月料理として十二月末に講習会を開いていたが、婦人の要望で年二回開くことになったもので、最初の白水婦人会などは二十五人も参加して夏の味覚料理を上手につくっていた。

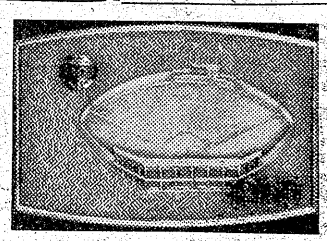

## 平市営球場落成記念バックル贈る

高校野球参加選手に

平市はあす二十日から開幕する全国高校野球県大会の参加選手全員（六百三十人）に、平市営野球場新設記念バックルを十九日午後の入場式に贈った。

【平市営球場落成記念バックル】

令法院 雅楽の際は御多忙中にも拘らず遠路態々御会葬下され且つ御丁重なる御香料を賜わり御芳志誠に有難く厚く御礼申し上げます

早速お伺いの上御礼申し上げるのが本意ですが略儀乍ら紙上を以って御礼申し上げます

平市営ノ前一七（館林写真館）

喪主　館林喜内

昭和三十五年七月十九日

外孫　本城林杉一　館林キリ　館林喜保英エ　館林三郎　館林鈴木　同一


内区（福島県地区　茨城県地区）営業案内

臓実と電撃的効果を贈る！

Magic Mirror マジックミラー

シネマスコープ・スライドルーン　男女混成チンドン　告看板　その他一般広告

アドバルーン　沿線広

高砂広告社

平市三丁目大通り　電二四四七

浄化槽清掃のご相談に応じます　ご利用下さいませ

平市役所公認　平衛生社

平市北白土　電四四五六

改装開店　お知らせ　7月20日

店舗改装のため
ご不自由をおかけいたしましたが
7月20日開店のはこびとなりました
これまで同様お引き立ての上
ぜひお立ち寄り下さいませ

バー　いとはん

平市白銀町　TEL・2838

金光堂40周年改装記念セール　シチズン　デラックス　コンクール　当選発表

毎度御愛顧を賜わり厚く御礼申上げますコンクールも好評を得総数一二五六票の多数を数えましたことを厚く御礼申上げます。紳士用は十番、御婦人用は三番が多数により各該票の上抽せんの結果左記の方が当選しましたチャームシチズン（婦人用）一個

三番　平市二丁目　井内孝子様

デラックスシチズン（紳士用）一個

十番　平市大工町　船山邦夫様

OCEAN　BAR

WINE　LIST

スクリュー・ドライバー

このカクテルは朝鮮動乱の時、一米兵によって考案されたものです。

憩いのひとときといってもちょっとした労働のあとにないでしょう。

スクリュー・ドライバー　¥120―150

ハイボール喫茶　谷

平・世界館前TEL・5281

## 婦人会員が一日監視員

平保健所で委嘱

平保健所は夏の健康を守る運動の一環として二十二日午後一時から平市婦人会幹部ら六人を招き、市内の商店（保健所指定）の一日監視員と座談会を行なう。

## 常磐市の結核予防検診

常磐市は結核予防の健康診断をつぎの日割りで行なうが一般住民の診断成績は従だよくない。しかしこれは法律できめられているもので、理由なく診断をうけないと一万円以下の罰金に処せられることになっている。診断は午前十時から午後三時三十分まで▽十九日磐崎鉱会館▽二十日北区クラブ▽二十一日西区クラブ▽二十二日馬島出張所▽二十三日小野田診療所▽二十五日鳥玉区長宅▽二十五日岩ケ岡区長宅▽二十六日西郷公民館▽二十六日下船尾公会堂▽二十七日藤原小学校▽二十七日湯本公民館▽二十八日田場坂高木洪氏宅▽三十日湯本公民館▽三十日湯本一小講堂

諏訪神社氏子少年野球大会

常磐市関船鎮座諏訪神社（金土日曜）氏子青年会共催で関船水野谷、上湯長谷、下湯長谷四大字対抗宮司旗争奪少年親善野球大会を開催する。期日は八月十七日出場チームは各二チームとし、チームの編成は小学生五八中学生四人ときめた。

## 慶弔録

◇平市◇

【出生】▼鈴木聡（新川町二三）長谷字力石五五一雄四女）

◇磐城市◇

【出生】▼飛田明美（下手二五三修長女）▼小野謙一（定西二五九武士長男）▼四家幸男（竹町六〇二長男）▼大野浩司（植田町喜与安二男）▼長瀬昭浩（定西二九七正吉二男）▼小野英雄（東京都大田区池上本町一五三貫六男）【結婚】▼鈴木義雄（平市源儀字松美知子（錦町）【死亡】▼名雪和夫（植田町）

◇内郷市◇

【出生】▼水野久恵（常磐市湯本町下浅貝九〇　庶襲二女）▼五十嵐滝子（富沢四八　清智二女）▼高瀬久子（白水町入山六三留吉四女）▼鈴木典勝（内町金坂七三　清二郎二男）▼鈴木京子（綴町堀坂一六　千代吉長女）▼二階堂ゆかり（綴町二の坪四八　末男二女）▼田部裕之（御厩町下宿一二三　次男長男）▼酒井京子（綴町秋山一〇　儀光長女）【結婚】▼神谷英雄（双葉郡大熊町下野上　隆長男）大越仁子（白水町長棚二〇　幸平三女）▼吉原男（常磐市湯本町天王崎　照祐吉長男）杉山不二子（富町茶根六二清治三女）【死亡】▼鈴木栄（ママ）＝東京都板橋区大和町三三▼渡辺五郎（ママ）＝常磐市湯本町入仙二〇

◇常磐市◇

【出生】▼仲島達朗（八仙六五定美長男）▼瀬島子（関船字迎一〇　正男長女）【結婚】▼古内義光（藤原字蔵堂九五　光吉長男）小泉紀子（平市中塩字一水口二七）【死亡】▼長沼初吉（ママ）＝上湯長谷字五反田六九　十七日届出

## 民報映画案内

【平市】

★世界館（六・〇七）闇を横切れ（八・〇五）かげろう絵図（22日まで）

★平東映（五・五〇）波止場野郎（七・一二）吠える岸壁（八・三〇）折鶴銀蝶

★平館（六・一〇）白い牙（八・一五）女の坂

★東宝民劇（四・四五）サヤエさんの新婚家庭（六・一〇）嵐を呼ぶ楽団（八・〇〇）夜霧の決斗

★平新東宝（七・〇七）天下の副将軍・水戸遊侠記（八・三六）スパイと貞操

★三夜東映（七・二〇）鳴門飛脚（八・三九）深夜便・三〇列車（一〇・〇三）花吹雪一番まとい

★平日活（六・〇八）お嬢さんの散歩道（七・〇九）密航のライン（八・三五）素っ飛び小僧

★ひかり座（六・一〇）上と下（八・二〇）刑事（25日まで）

★聚楽館（六・三〇）カルメン（八・三〇）賭場荒し（25日まで）（ナイトショウ）

☆世界館（一〇・一〇）誘惑からの脱出（20日まで）

☆平東映（一〇・一〇）未婚（21日まで）

※【内郷市】

★綴映劇　青年の樹　白い波濤・美しき別れの歌（19日まで）

★第二イワキ　休館

※【常磐市湯本】

★湯本座　夜六時半　別離の歌　サラリーマン目白三平　第三波止場の決斗

★三函座　夜六時半　しかも彼等は行く　すれすれ青春残酷物語

★常磐座　夜六時半　血煙り信州路　深夜の死角　酒と女と槍

★常磐日活　夜六時半　素っ飛び小僧　銃声に浮ぶ顔　オヤエのもぐり医者

※【磐城市小名浜】

★国際　大江山酒天童子　出世無用　嚊みつかれた若旦那

★磐城座　男の怒りをぶちまけろ　鉛の弾丸をぶちかませ　俺は流れ星

★銀星座　香港定期船　脱走兵（18日まで）

★金星座　女と命をかけて　激戦ダンケルグ

★東映　花笠権七色の花嫁　魔の影法師

★第二東映　幽霊かご　南海の鬼　十三の魔王

※【勿来市植田】

★菊多館　夜六時　大岡政談　第三の疑惑　喧嘩街道

☆うえた館　夜六時　からっ風野郎　甲賀の忍使　特別攻撃隊

★中央館　夜六時　青年の樹　嵐を呼ぶ楽団　特捜班5号

★植田ロマンス　夜六時　コルドラへの道　キリマンジャロの決斗

※【四倉町】

★四倉国際　大激撃　ビキニの裸女

## 100円貨店

池田内閣はきょう首班指名後10時間という猛スピードで新閣僚が決まった。総理池田勇人、法務小島徹三、外務小坂善太郎、大蔵水田三喜男、文部荒木万寿夫（科学技術庁長官、原子力委員長）厚生中山マサ、農林南條徳男（通産石井光次郎、運輸南好雄（郵政鈴木善幸、労働石田博英（建設橋本登美三郎、自治山崎巌（国家公安委員長）国務高橋進太郎（行政管理庁長官）国務西川甚五郎（北海道開発庁長官）国務江崎真澄（防衛庁長官）国務迫水久常（経済企画庁長官）官房長官大平正芳、総理府総務長官藤枝泉介法制局長官林修三の諸氏が確定し、厚相に初めて婦人大臣が生まれた。この顔振れをみると、官房長官、外相が池田派、蔵相が大野派、防衛庁長官、藤山派、法相が岸派、労相、文相が中間派となっており、また副総理に大野、副総裁に石井氏を計画したが大野氏辞退で結局、副総理、副総裁はおかぬことになった。幹事長には益谷氏が決まるなど各派をミックスした池田カクテル内閣が誕生、派閥を融合させる勇み肉の腕前ますは上々か。（龍人）

## NAK 水一

19日　1040KC

6・05　劇「ほえろアンデス」
12　あすを呼ぶ声
30　劇「1丁目1番地」武田国久
7・15　ハイライト・スポーツ
30　話の泉　渡辺紳一郎　サトウ・ハチロー　大田黒元雄　堀内敬三　大宅壮一
8・00　あっぱれ三人組「宇宙ロケットを飛ばすな」猫八　真鳳　小金馬
30　民謡をたずねて（九州）
9・25　芸能ホール❶物語「姿三四郎」徳川夢声❷歌大津美子❸劇「巷談宵宮雨」小沢寅三

## NAK 水二

1540KC

6・25　漁業組合事業の成果と反省
45　「そろばん教室」稲垣儀一
55　「仕上記号と溶接記号」
7・05　「品質管理入門」朝香鉄一
15　「簡易簿記の実務」茂木誠隆
30　若い世代へ❶生活の記録　応募原稿発表❷今日の常識
8・00　教養特集　文塊よもやま話「竜井孝作さんを囲んで」竜井孝作　池島信平他
9・00　第1生命ホール舞台中継「陽気な幽霊」ノエル・カワード作　岸田今日子　神山繁　伊藤幸子　新村礼子

## RFC ラジオ福島

800KC

6・00　あばれ剣法　山東昭子　納谷悟郎
10　まぼろし探偵「テレビ殺人事件」清水邦雄
45　音楽の小箱
7・15　人情夜話「女の橋」❷伊志井寛
30　そのうそほんと　石川町石川小学校講堂から演芸名人クラブ　漫才「気は心」リーガル千太万吉　落語「ろくろ首」三遊亭百生
8・00　歌謡ファンタジー「山があるから登るんだ」作・構成山田達男
9・00　虹の星座　ディック・ミネ　松山憲子　大関進

## NHK-TV 第四チャンネル

6・00　はてな劇場　八木光生　川久保潔
30　スポーツ・ハイライト　ゲスト刈田久徳
7・15　バス通り裏　小栗一也　ジェスチャー　水の江滝子　柳家金語楼　久保菜穂子　力道山　青山京子　高島忠夫　磯村みどり
8・00　歌は生きている「大漁節の町」銚子市漁業協同組合他
30　お笑い三人組「予防注射の巻」猫八　真鳳　小金馬　ゲスト筑波久子
9・00　事件記者「偽装」（後）永井智雄　原保美　園井啓介　大森義夫　外野村晋他


文貴のナガノ
正宗・各宗
仏具
橋本屋
平市新川町　電三九四八

ハカリは藤森

会領
全国清酒品評会
優等賞受賞
したしまれている
松の友
うまい酒
平市南町
醸吟場造酒豊田

募集
▽三輪車助手三名▽通勤、住込問わず▽委細面談　平市長橋町・電四五七四　清水屋

理容
技術者数名求む▽優遇す▽履歴書要▽委細面談　平市堂前（日本電建前）電話四七〇三、理容器具小針商店

いつも変らぬ
神戸牛
（配達迅速）
神戸、鎌倉特約店
肉のデパート
緑屋
本店　平市一丁目三九　電二五三九
支店　平市中央通　電二七九四

新東宝スコープ
総天然色
新東宝の独壇場激斗篇
最高スター総出演の無敵超大作!!
女王蜂の怒り
久保菜穂子　宇津井健　高倉みゆき　星輝美　三原葉子　高島忠夫
天下の国立公園と名勝地を背景にくりひろげる笑いとスリルの珍道中記
続新日本珍道中
高島忠夫　由利徹　坊屋三郎　並木一路　宇津井健　大空真弓　久保菜穂子　三ッ矢歌子　万里昌代　池内淳子　北沢典子
新東宝スコープ・総天然色
20日封切　平新東宝

東映スコープ
二等兵は泣いて行くだぜ
地獄へ行ってもらおうか!
無法街の謎に挑戦する必殺の二挺拳銃!
片岡千恵蔵　高倉健　南広　江原真二郎　中原ひとみ　堺駿二　沼田曜一　遠藤辰雄　久保菜穂子　佐久間良子
総天然色
みんなで楽しめる大型色彩長篇漫画!!
少年猿飛佐助
文部省選定
忍術か、妖術か!!楽しい夢と素晴らしい冒険!
隠密七生記
幕府、各派いずれの手へ…将軍家遺言書をめぐって展開する波瀾の物語!
中村錦之助　美空ひばり　東千代之介　里見浩太郎　桜町弘子
（東映スコープ　総天然色）
大77円・学55円・小40円・早朝55円
ナイター40円（夜9時50分）
20日から　三夜東映

ナイトショウ　毎夜10時から
料金30円
22日▶24日　二船・鶴田の戦国群盗伝
25日▶27日　伴代雲也の野獣死すべし
28日▶30日　豪華・加東の狐と狸
東宝民劇　TEL 33二二

太陽を抱け
宝田明　高島忠夫　雪村いづみ　朝丘雪路　神戸一郎　加東大介　有島一郎　環三千世　浜村美智子　久慈あさみ
監督・井上梅次
恋の盗塁逆転ホーマー!ドライタッチの恋愛作法
総天然色　TOHOSCOPE　東宝
長篇記録映画
文部省選定
エラブの海
明20日封切
明朗青春コメディ!
恋はフェア　仕事はファイト!
星由里子　田村まゆみ　浜美枝　佐原健二　水野久美　太刀川寛
お転婆社員
ワンマーガールズ
監督　川崎徹広