（1） 日刊 昭和21年6月1日 第三種郵便物認可 昭和24年2月24日 運輸省特認第233号

いわき民報 （夕刊） 昭和35年7月21日 （木曜日） 第4405号

夕刊 いわき民報

発行所 平市田町63 いわき民報社 社長 野沢武蔵 電話（代表）4161番

◎ いわき民報社 1960

スポーツ用品と高級紳士・婦人靴 大塚 平市駅前大通り 電話2077番

磐城市長に三代氏が再選

民社党の支持や現職の強味

やく四千票引き離し

二十日行なわれた磐城市長選挙で現市長の三代義勝氏（五四）＝保守系＝が再選された。七月二十八日任期満了に伴う磐城市長選挙はこの日午前七時から午後六時まで市内十七カ所の投票所で投票が行なわれ同夜八時から小名浜一中体育館に会部の投票箱を集め即時開票の結果、三代義勝氏＝同市字小塚ノ内＝が三千九百九十九票の大差をもって前県議会田亮氏（五七）＝同市字上朝神町五＝に快勝、当選した。

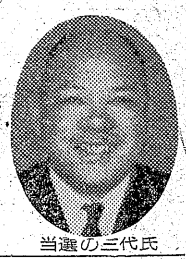

当選の三代氏

得票数

当 三代義勝（五四） 無、現 漁業 一三、八六四票

次 会田亮（五七） 社、新 医師 九、八六五票

投票率80％と低調

磐城市発足いらい初めての保守、革新の一騎打ちとなり当初からその成り行きが注目されていたが三代氏が現職の強みで会市地域にわたり地盤を築いていたことと民社党磐城支部と政策協定を結び同党の推薦候補となり全労系労組および漁業関係各種団体の強い支持のあったことが勝因となった。

投票率は八〇・〇六％で前回（三十一年七月二十九日）八八・六二％にくらべ八・五六％下回った。

▽有権者総数二九、八五〇（男一四、二九〇、女一五、五六〇）▽投票総数二三、八九七（男一一、〇五六、女一二、八四一）▽有効投票総数二三、七二九▽無効一六八▽投票率八〇・〇六％（男七七・三七％、女八二・五三％）

戦績をみる

○…低調といわれた磐城市長選挙だったが、市選管が必死の棄権防止運動に乗り出して夕刻には尻上がりの伸びをみせ、やっと八十％の投票率を確保できた。開票所の小名浜一中体育館では傍聴者が静かに開票を待つといったこれまでにない静粛な開票風景だった。三代候補が一万票を越し当確となるや、それまで自宅で情報を聞いていた三代氏は夜十時すぎ中坪の選挙事務所に姿を現わして家の子郎党にかこまれ万才の連呼をうけた。

○…現役出場だったこと、最強敵の志賀栄平氏が告示前に立候補を断念したこと、政策協定で民社党の支持を得たことが三代候補の勝因だが、また地域的にも小名浜や農村地区で順調な伸びをみせ、とくに江名では絶対的な強みをみせて会田候補の切り崩しをよせつけなかったことと、すべてが三代候補を有利に導いた原因になっている。

○…一方、会田候補も土地っ子であること、じょさいのない人格からこれまでの社党最高の得票を得て善戦したが、民社党が三代候補支持に回ったという革新派統一劃れが最も大きな敗因とされ、保守的な党での社党の看板はうけがよくなかったこともその一因といえる。「会田さんが無所属ならもっと票が伸びたろうに…」との批評がかなり強かった。

○…当選した三代氏は選挙戦の疲れも見せず、二十二日朝には早くも魚市場に開かれた魚魂祭に出席してあいさつするなど精力的なところをみせ「市民多数の支持を得て再選されたことはうれしい。港湾を中心に発展する磐城市として今後の港湾整備に全力を傾け、社会福祉にも力を入れたい」と再選の喜びを語った。

○…当選した三代氏は選挙戦の疲れも見せず、二十二日朝には早くも魚市場に開かれた魚魂祭に出席してあいさつするなど精力的なところをみせ「市民多数の支持を得て再選されたことはうれしい。港湾を中心に発展する磐城市として今後の港湾整備に全力を傾け、社会福祉にも力を入れたい」と再選の喜びを語った。

山形県人会 常磐市在住山形県人会は二十四日午後六時から市役所で役員会を開き八月十五日のお盆下船尾ぼんおん寺で県人祖先の供養会を行なうことを協議する。

会田候補が無所属なら…

社党では最高の得票

○…当選した三代氏は二十日夜、喜びを次のとおり語った。

前回の市長選挙のときは初出馬であったため夢中だったが、こんどの場合は勝ちみが十分あったので精神的には気楽だった。

〝まず人事の刷新〟

三代市長、喜びを語る

磐城市長に再選された三代氏は二十日夜、喜びを次のとおり語った。

前回の市長選挙のときは初出馬であったため夢中だったが、こんどの場合は勝ちみが十分あったので精神的には気楽だった。

選挙公約はすべて五万七千市民の福祉増進をはかり実行可能なことを掲げているので実現に最善の努力を払う。市職員の異動を断行して人事の刷新をはかる考えである。

平市隔離病舎28日に落成式

平市南白土に建設中だった隔離病舎と診療所落成式は二十八日午前十一時から開き、八月一日から開業、洗たく室、給食室、作業室、看護婦室、応接室、宿直室。診療所はレントゲン施設も完備して常時医者が受診する。なお二十九、三十日は一般市民の参観に開放する。

きょう仮装盆踊り大会 磐城市小名浜漁協青年部では港まつり協賛仮装盆おどり大会を二十一日夜七時から小名浜魚市場で行なう。

天気予報

お食事処 玉半提供

（小名浜測候所発表）

【今晩】北風、曇りがち。

【あす】北のち南風、曇りから時々晴れ。

【海上】今晩あすともおだやか、朝晩の見通しは悪い。

小名浜、平商敗れる

高校野球

▽平市営野球場△（一回戦 第五試合）

小名浜	0	0	0	0	0	0	0	1	1
福高	0	1	0	0	0	0	0	1	X 2

【小名】根本―摩多 【福高】高木―古関

▽三長打＝鈴木（福高） ▽二塁打＝黒田（小名高）

【評】小名浜、福高とも決定打に欠けるという投手戦というよりは貧打戦だった。小名浜高は正捕手渡部の欠場（足を負傷）が大きくひびき、二回裏と七回裏に駆多捕手のパスボールでそれぞれ一点ずつ与え、自ら試合を失った。攻めてはさして威力の無い福高高木投手を全く打ちあぐみ、四回に迎えたチャンスには二者とも三振され芽をつまれた。最終回にトップ無当たらなかったのも大きく影響した。

▽浅貝球場△（一回戦 第四試合）

郡商	0	0	0	0	2	0	4	1	2
原工	0	1	1	0	0	0	0	0	2

【郡商】三浦―平田 【原】浪江―武山

▽二塁打＝早川、横田（郡商）

【評】郡商は投打共に原工より勝っていた。二回原工が二点を先取したものの、四回には逆転されるなど実力の相違は、如何ともしがたい。

（一回戦 第五試合）

平商	0	0	0	0	0	0	0	0	0
喜多方	0	0	1	0	0	0	0	1	X 2

【平商】江尻―佐藤 【喜方多】安斎、奥田―小林（四）

（一回戦 第六試合）

大沼船引	0	0	0	0	0	2	1	0	3
	0	0	0	0	0	0	0	0	0

【大沼船引】佐藤―直部 佐藤（健）酒井―松崎

▽二塁打＝菊地（大沼）

【評】船引は初出場の割りに、よく大沼高に食い下がったが、大沼佐藤投手の好投の前に一安打に抑さえられてよいところがなかった。

きのうの成績

◇平市営野球場（一回戦）

勿来 10―7 棚倉
安積 7―1 安達
耶麻 5―4 石川
平工 1―0 会工

◇浅貝球場（一回戦）

会津 13―0 白河農
東北高 6―3 福島農
内郷 3―0 梁川

【きのうの試合は二面】

二塁打山口（平商）小林（四）（喜多方）

◇平市営野球場△（一回戦 第五試合）

小名浜	0	0	0	0	0	0	0	0	1	1
福高	0	1	0	0	0	0	0	0	1	X 2

【小名】根本―摩多 【福高】高木―古関

▽三長打＝鈴木（福高） ▽二塁打＝黒田（小名高）

【評】小名浜、福高とも決定打に欠けるという投手戦というよりは貧打戦だった。小名浜高は正捕手渡部の欠場（足を負傷）が大きくひびき、二回裏と七回裏に駆多捕手のパスボールでそれぞれ一点ずつ与え、自ら試合を失った。攻めてはさして威力の無い福高高木投手を全く打ちあぐみ、四回に迎えたチャンスには二者とも三振され芽をつまれた。最終回にトップ無当たらなかったのも大きく影響した。

▽浅貝球場△（一回戦 第四試合）

郡商	0	0	0	0	2	0	4	1	2
原工	0	1	1	0	0	0	0	0	2

【郡商】三浦―平田 【原】浪江―武山

▽二塁打＝早川、横田（郡商）

【評】郡商は投打共に原工より勝っていた。二回原工が二点を先取したものの、四回には逆転されるなど実力の相違は、如何ともしがたい。

（一回戦 第五試合）

平商	0	0	0	0	0	0	0	0	0
喜多方	0	0	1	0	0	0	0	1	X 2

【平商】江尻―佐藤 【喜方多】安斎、奥田―小林（四）

（一回戦 第六試合）

大沼船引	0	0	0	0	0	2	1	0	3
	0	0	0	0	0	0	0	0	0

【大沼船引】佐藤―直部 佐藤（健）酒井―松崎

▽二塁打＝菊地（大沼）

【評】船引は初出場の割りに、よく大沼高に食い下がったが、大沼佐藤投手の好投の前に一安打に抑さえられてよいところがなかった。

きのうの成績

◇平市営野球場（一回戦）

勿来 10―7 棚倉
安積 7―1 安達
耶麻 5―4 石川
平工 1―0 会工

◇浅貝球場（一回戦）

会津 13―0 白河農
東北高 6―3 福島農
内郷 3―0 梁川

【きのうの試合は二面】

二塁打山口（平商）小林（四）（喜多方）

◇平市営野球場△（一回戦 第五試合）

三	0	0	1	1	0	0	0	1	4
四	0	0	0	0	0	0	1	0	1
得	0	0	0	0	0	0	0	0	0
安	1	0	0	2	0	0	0	0	3
打	4	3	3	3	3	2	2	1	26

（小名浜）二遊左三中捕一右投 門馬 斎藤 大黒 鈴摩 伊藤 小林 根本

（福高）高上林 松小木 川木 々木 千葉 井関 木 亀古高

三	0	0	2	1	0	0	0	0	3
四	1	0	0	0	1	0	0	0	2
得	1	0	0	0	0	0	0	1	2
安	1	0	0	0	0	0	0	1	3
打	3	2	4	4	4	4	3	4	31

（小名浜）二遊左三中捕一右投 門馬 斎藤 大黒 鈴摩 伊藤 小林 根本

（福高）高上林 松小木 川木 々木 千葉 井関 木 亀古高

三	0	0	2	1	0	0	0	0	3
四	1	0	0	0	1	0	0	0	2
得	1	0	0	0	0	0	0	1	2
安	1	0	0	0	0	0	0	1	3
打	3	2	4	4	4	4	3	4	31

（小名浜）二遊左三中捕一右投 門馬 斎藤 大黒 鈴摩 伊藤 小林 根本

（福高）高上林 松小木 川木 々木 千葉 井関 木 亀古高

三	0	0	2	1	0	0	0	0	3
四	1	0	0	0	1	0	0	0	2
得	1	0	0	0	0	0	0	1	2
安	1	0	0	0	0	0	0	1	3
打	3	2	4	4	4	4	3	4	31

（小名浜）二遊左三中捕一右投 門馬 斎藤 大黒 鈴摩 伊藤 小林 根本

（福高）高上林 松小木 川木 々木 千葉 井関 木 亀古高

◇平市営球場◇

（二回戦 第一試合）

❶双葉―勿来（午前八時半）

新人戦に優勝、選抜大会にも出場したAクラスでしかも一回戦不戦勝という利もあって勿来がどこまで食い下がれるかが見どころ。

❷本宮―郡麻（零時半）

Bクラス同志の対戦なのでエラーで試合が決まるだろう。

❸平工―福商（二時半）

この日のメインイベント。優勝候補の会工を降した平工は正に調子に乗っており、打線も活気付いているので平工の利が考えられる。

◇浅貝球場◇

（二回戦 第一試合）

❶保原―会高（八時半）

面白い試合が予想されるが、優勝候補不戦勝と組み合わせにも恵まれている保原の順当勝ちだろう。

❷内郷―小野（零時半）

投手力に勝る内高の一方的な試合が予想される。

❸田島―東白農（二時半）

実方が同じ位なので接戦となるだろう。

財団法人 松村病院 平市南町23 電（代）2161

院長 松村亨
部長 堀野愛雄 外科 整形外科
部長 豊川保雄 医員 産科 婦人科
部長 高木浩雄 内科 胃腸科 呼吸器科
部長 四戸隆太郎 外科 神経科 精神科
部長 坂本隆太郎 産婦人科 放射線科
部長 金子葛剛 内科
部長 佐藤稔 内科
部長 四戸隆太郎 外科
城東分院 平市手掛町二九
城南分院 平市小太郎町二八
産室新設（完全給食・完全看護）

涼風をさそう キリンビヤホール キリン生ビール五〇〇CC お通し付 一二〇円 キリン生ビール三〇〇CC〃 八〇円 白馬の雪 二級酒〃 八〇円 郷土の誇り 灘の銘酒 白鳥の雪 桜正宗 呑酒屋まるさ 平市中央通り 電二八二〇

ヤマハ YAMAHA

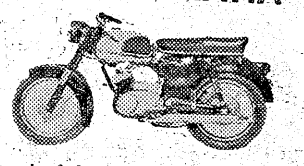

オートバイ
250CC スポーツカー ¥185.000
250CC YDⅡ ¥168.000
125CC YAⅢ ¥125.000
スクーター 175CC ¥150.000
モペット 50CC ¥55.000

ヤマハ全車種 福島県特約店 平自動車工業株式会社 内郷・小島TEL・3811・3812

営業案内（福島県地区 茨城県地区）誠実と電撃的効果を誇る！

Magicmirror マジックミラー シネマスコープ・スライド ルーム 男女混成チンドン 看板 その他一般広告 アドバルーン 沿線広告

高砂広告社 平市三十目大通り 電二四四七

中元用品無料配達

ぶどうにタネはつきものか 実ったばかりのぶどうの房にある薬をぬりますと意に成長が早くなり、種もできないというこの種なしぶどうが今や奥物興の寵児です

種なしぶどう（デラ） 百匁 三〇円
スイカ 一ケ 五〇円―二五〇円
ビール半ダース入り 八三〇円
日清食油詰合せ 四五〇円―千五百円
カンズメ詰合せ 四八〇円―二千円
キッコーマン醤油 四五〇円
金曜特売 ナスの漬物 一袋 八円
ボーイ、コック見習各一名募集（食堂）

藤越 平市

寸言

▼三代氏が磐城市長に再選された。会田氏の善戦も及ばなかったが磐城市政の伸長には保守、革新も一致協力し善政を打ちたてるべきだろう。

石城勢三校とも勝つ

高校野球 第一回戦 地の利得た試合運び

第四十二回全国高校野球選手権大会第二日の二十日は平市営球場、常磐市浅貝球場で七試合が行なわれ、夕刻の平市営球場は約五千のファンがつめかけ、各校応援団がカネ、太鼓、拍手の応援戦を展開した。この日地元石城勢は三校が出場したが勿来10―7棚倉、内郷3―0梁川、平工11―0会工と三校とも仲良く第二回戦に進出、浜通り初の開催に花を添えた。二十日午後の戦績次のとおり。【平工三回表三番小松の適時安打で鹿山生還一点を挙げる↓

平市営野球場

会工	0	0	0	0	0	0	0	0	0	0
平工	0	0	1	0	0	0	0	0	X	1

【会】荒川―石綿
【平】高木―佐藤
【評】平工高木投手は二回表一死から二安打をあび苦しかったが、見事な伸縮でピンチを切りぬけたその後はカーブを主力にバッターの打ち気をそらした好投球を見せた。三回にはトップの鹿山がセンター前に安打をはなったあと立花の犠打で二進、続く立花のライト前安打で先取点を挙げるという速攻で先取。三回以後は高木、荒川の投手戦となり平工は荒川から三振九をうばわれ、追加得点を挙げることができなかった。会工は高木に八安打をあびせたが要所要所をしめられ、加えて平工の好守備の前に盗塁はすべて失敗に終わり好投、好守とうまい攻撃の平工の軍門に屈した。平工は今大会の最大の難関といわれる第一試合（対会工）を見事突破、残る試合を有利に進めることになった。

石川	0	0	1	0	2	0	1	0	0	4
耶麻	2	0	0	0	0	0	1	0	2	5

【石】小松―我妻

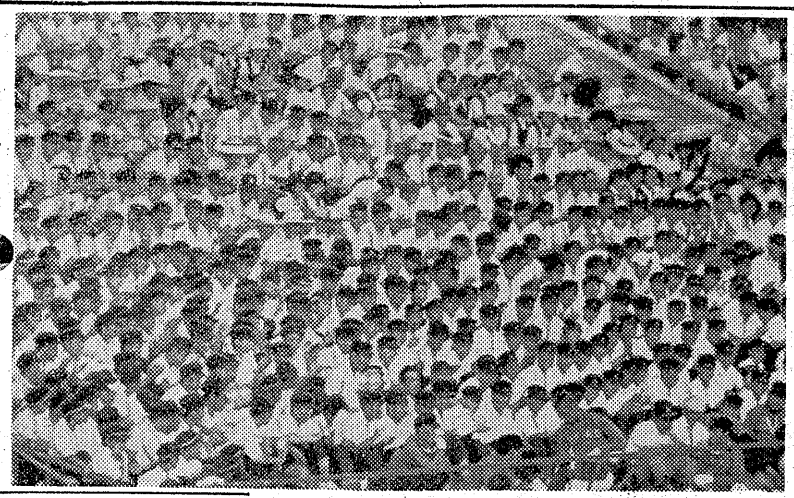
スタンドをうずめた平工応援団

会工	打	安	得	四	三
（二三遊右一投左捕中）					
瀬塚	4	2	0	0	0
猪大星	4	2	2	0	0
橋井川	4	4	0	0	0
藤綿山	3	4	0	0	0
高荒荒	3	3	0	0	1
佐石桑	3	2	0	0	0
計	30	8	0	1	1

平工	打	安	得	四	三
（中遊二捕右三投一左）					
山花松	4	3	1	0	1
鹿立小	4	3	1	0	1
佐遠根	3	3	0	0	0
高伊河	3	2	0	0	1
斎	3	1	0	0	0
計	28	6	1	1	3

【耶】渡部、伊藤―佐藤（勝）
▽三塁打＝生田目（石川）
▽二塁打＝柳沼（石川）、

浅貝球場

内郷	2	0	0	0	1	0	0	0	0	3
梁川	0	0	0	0	0	0	0	0	0	0

【梁】渡辺―高橋
【内】大河原―館野
▽二塁打＝佐藤、田中

内郷	打	安	得	四	三
（右遊二三一中中捕投左）					
田藤谷	4	4	2	1	0
柴佐大	4	4	1	0	1
村斎藤	3	3	0	0	0
近館大	3	0	0	0	0
田	4	3	0	0	1
計	32	8	3	1	3

梁川	打	安	得	四	三
（梁遊三右投捕一中左二）					
木藤山	4	4	2	1	0
辺橋田	4	4	1	0	0
川原柳	4	4	0	0	0
鈴斎横	4	3	0	0	0
渡高太	3	2	0	0	0
海秋小	2	0	0	0	1
計	30	4	0	0	2

【評】初日浅貝球場での最も充実した試合だった。内郷高は地元だけにのびのびと試合を進め、梁川渡辺投手が奪三振三つを出す荒れに乗じて三点を獲得した。その後渡辺投手も速球を武器によく好投した。一方内郷の大河原投手も味方の得点や守備の堅さに守られて要所要所をしめ、梁川を四安打の散発におさえた。

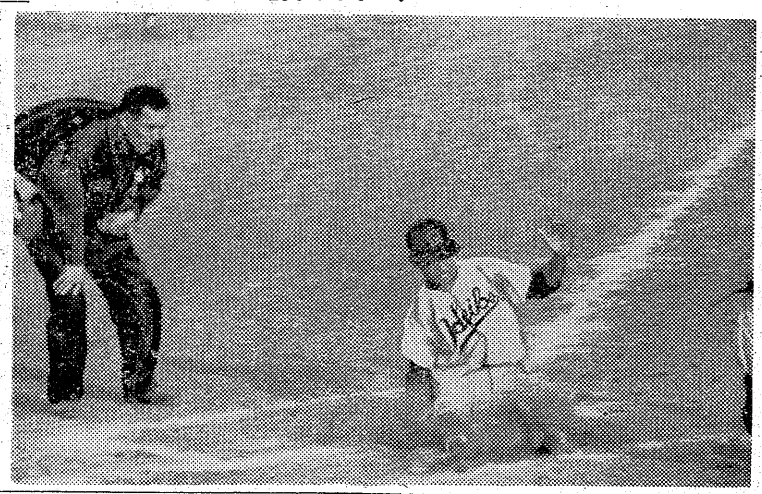

市況

漁類

（単位＝円）

【小名浜港】一本釣り船一隻
小舟四十隻
▼カツオ 一万三千㌔（大）一〇―八三（小）一〇〇―七〇▼アワビ 二百六十㌔ 五三〇―四五〇▼カイヤキ 千五百コ 五三―四四（コ）
【江名港】
【中之作】水揚げなし
水揚げなし

野菜

（単位＝円）

▼ホウレン草 一五―七（東）
▼ナルイ 五―一（ク）
▼タマナ 一五―六（キ）
▼ネギ 七―二（東）
▼大根 一五―一〇（キ）
▼ゴボウ 三〇―一五（ク）
▼ニンジン 四〇―二〇（ク）
▼ナス 一八―五（ク）
▼キュウリ 二七―三（ク）
▼バレイショ 一五―七（ク）
▼玉ネギ 一五―五（キ）
▼インゲン 一五―三（キ）
▼ネショウガ 七〇―三〇（キ）
▼ショウガ 一五―六（東）
▼ニラ 七―二（東）
▼トマト 三〇―一五（キ）
▼カボチャ 二〇―一〇（ク）
▼玉子 二一―一〇・五（コ）

果物

▼モモ 七〇―三五（ク）
▼スイカ 一二〇―三〇（コ）

（丸平青果市場調べ）

くらし随筆

平和行進

上坂昇

このスピードの世の中で、歩くということぐらい原始的なことはないかもしれぬ。しかしチャップリンの「モダンタイムス」でもないが、余りに機械化されて人間性を喪失する結果になっている今日では最も非現代的だが、しかし最も人間的な方法をとることが必要になってくる。

◇

原水爆禁止日本協議会の計画した「北海道―東京―沖縄」を結ぶ一万㌔平和大行進はその意味で誠に大きな成果を示しつつある。あせらずさわがず、辛抱強く、一歩一歩大地を踏みしめつつ、きたえられた体力と平和への憤激をもって、日本国中の人々によびかけ、手を振り、話し合いながら進むこの行進のなかに、本当に民主的な、中広い、誰もが共感を寄せ得る平和運動の真髄がある。

◇

平和運動は革命運動ではない。原子力の世の中で、軍備と戦争は人類のみならず地球壊滅の道に通ずる。戦争政策の実態を国民に知らせ、その政策を押し進めるのは誰であるかを明らかにすると同時にそれをやめさせるために手をつないで努力するのが平和運動である。

◇

きのう平に入り、きょう平を出発した平和行進の成功を特に平和宣都市「平」の一市民として、心から期待してやまない。

（平市会議員）

平市農委総会

会長に志賀氏

県議員に坂本氏

十六日の農業委員選挙で選ばれた平市新農業委員の初顔合わせ総会は二十日午前十時から公会堂日本間で開き、新委員三十八人が次の各役員を選出した。

▽会長志賀重右衛門（豊間）▽副会長宮内喜一（赤井）▽県農業議会議員坂本登（夏井）▽農地部会＝部会長渡辺昇（草野）副部会長鈴木重郎（高久）▽農政部会＝部会長渡辺政美（神谷）副部会長鈴木良夫（飯野）副部会長富岡信夫（草野）▽農業改良部会＝部会長志賀政美（神谷）副部会長富岡信夫（草野）▽農

商工

民劇で映写機＝平市東宝民劇＝椅子取り替え＝では十八、十九の二日間で映写機、スクリーン拡声機、客席椅子などを取り替えた。

バー黒猫＝平市二丁目（平館近日開店）＝バー黒猫＝平市二丁目（平館近日開店）に社交喫茶バー「黒猫」が近日開店。

昭和35年盛夏 暑中お伺い申し上げます

東北産業株式会社
磐城セメント セメント瓦 磐城ヒューム管 各種板ガラス 販売
取締役社長 吉田キク
常務取締役 吉田誠
四倉町仲田一〇二 電二一二

千軒平溜池土地改良区
理事長 小野善太郎
常任理事 阿部崇順
佐久山保三郎
会計 木村理吉

松竹、東宝、日活、洋画常設
四倉東宝
四倉駅前 電話五〇七
海盛座
四倉町仲町 電話二四二

萬年瓦工業株式会社
取締役社長 長谷川嘉平
四倉町二町目八の三 電話三八・三六八

四倉ハイヤー有限会社
四倉町仲町六三 電話二四・一五七

味噌醤油醸造 渡金商店
渡辺金一郎
四倉町上仁井田 電話四五

大浦農業協同組合
組合長理事 小林豊広
専務理事 古市幸三郎

磐城セメント株式会社
四倉工場
工場長 小山真七
次長兼製造管理課長 高松勇治
運転課長 渋谷庸一
事務課長 西並和長
福島県四倉町原田 電話二三・六七・一七五・二七七

四倉町役場
町長 鈴木常松
助役 西山徳一
収入役 酒井忠太

四倉町議会
議長 新妻常吉
副議長 山城浅治
外議員一同

日鉄鉱業株式会社
八茎鉱業所
所長 西脇三樹雄
四倉町八茎 電（山田小湊）一一・一三

初めて乗った船

海洋少年、鼓笛隊が歓迎

療護園児を海に招待

○…磐城市、小名浜海上保安部（高橋正十郎部長）は海の記念日の二十日、し（肢）体の不自由な平市、福島整肢療護園の園児平林八大河内園長の話＝開児たちは、きょうのくるのを指折り数えて待っていた。船内の世話は江名地区海洋少年団員が一さいをかって出た。船上でなごやかな交歓会が開かれ、約一時間小名浜港外を一巡して帰港した。

○…この日午後一時、特に参加した江名地区海洋少年団員約六十人泉小学校鼓笛隊約百八十人と高橋部長、中田武男海洋少年団長らが待ち受ける小名浜港一万トン岸に貸切りバスで大河内園長、看護婦さんらに付き添われてやってきた。

○…海洋少年団員から園児代表に大きな花束が贈られた。同一時半職員の介添えで園児全員が〝さがみ〟（二七〇トン）に乗船、泉小鼓笛隊の演奏する〝ほたるの光〟に見送られて、岩壁を離れた。船内

高橋部長さんはじめ関係者に厚く感謝の意を表します

帰ってから園児にこの感想を作文、図画に表現させ療護教育に生かしたい。

【職員の介添えで〝さがみ〟に乗り込む園児】

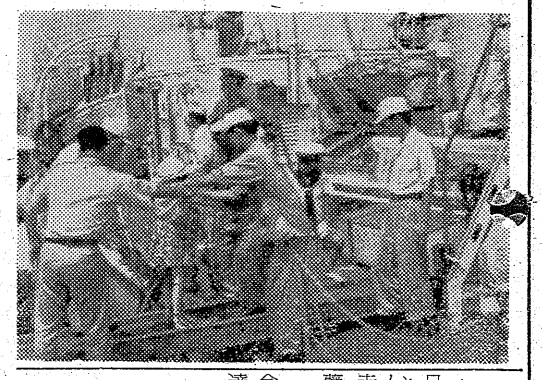

バカをみた不正受給の三人

平職安は二十日、失業保険金の不正受給をしていた内郷市綴町元矢ノ倉炭鉱採炭夫小沼義一(三)と同市白水浜井場伊藤炭鉱採炭夫伊藤清(三)も同市綴町一の坪吉田勝吉(三)ら三人に保険金の支給停止処分と返還命令を通達した。

小沼は去る五月二十五日から同二十七日までの二日間、六百八十円、伊藤は去る四月一日から同十一日までの十一日間二千二百円、吉田は去る二月二十三日から三月三十日までの三十七日間一万一千百円をそれぞれ働きながら受給していたもので、いずれも支給途中で停止されバカをみた結果になった。

中学生の動態

ピークは37年度

千四百人、31教室増える

ラジオ体操で夏休み始まる

小中高校はきょう二十一日からいっせいに夏休みに入った。その夏休みをつづる朝のラジオ体操は各町内ごとに、広場や道路と思い思いの場所で元気に始まる子供たちは近所、隣の友達をさそい合って出かけるが、大人も牛にひかれて善光寺参り。午前六時三十分のラジオのリズムに合わせて元気に一、二、三。幼児も見よう見まねで一、二、三夏休みの一日はラジオ体操で明けていく。

【平市鍛冶、仲町のラジオ体操

常磐市

常磐市教育委員会は七月一日現在で三十五年度から四十一年度まで七年間の市内中学校（湯本一中、湯本二中、磐崎中）の生徒数および教室数の推移の概況調べを行なっていたがこのほどまとまった。それによると

▽三十五年度二千八百五十九人、五十七教室▽三十六年度三千五百七十九人、七十四教室▽三十七年度四千二百三十八人、八十八教室▽三十八年度四千百五十五人、八十七教室▽三十九年度四千百九人、七十九教室▽四十年度三千八百四人、七十三教室▽四十一年度三千五百三十三人、七十二教室となり三十七年度が最高で、本年度より二千三百七十九人、三十一教室もふえることになる。三十七年度を峠として下り坂となるというもの、四十一年度でも本年度より六百七十四人、十七教室が多くなる最高の三十七年度の緩和対策として高倉地内に湯本第三中を新設することとなり、すでに敷地の買収交渉も終わり整地事業に着手する段取りとなっている。三十六年度に校舎の建設にかゝるが、木造二階建で、とりあえず十五教室の外管理室、図書室、音楽室、裁縫室、理科室など六室程度建設し七百三十人程度を収容したい計画である。そこで問題は来年四月二日一応校舎のできないまゝ新校長、職員など発令するので校舎ができるまでの授業をどうするかということであり、学区の新編成についても相当の曲折があるものと予想される。

開催中は晴天高温

梅雨は18日にあけた

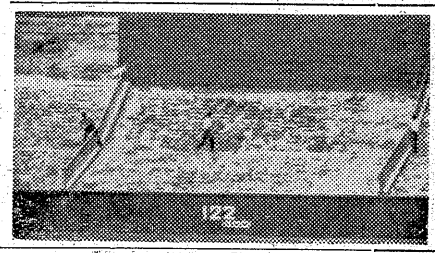

小名浜測候所は二十日梅雨は十八日に明け（平年より三日遅れ）で下旬後半には高めもどりがあるかもしれないが、大会中は夏型の気圧配置が続き気温は高めになるとの予想を発表した。

朝晩霧雨の降ることもあるが日中は晴れ間が出る。気温は

▽二十一、二十二日　晴れで気温は高め

▽二十三、二十四日　曇りで

▽二十五、二十六日　晴れで

球報　野予　校気　高天

学園だより

◇内郷市宮小学校（校長菅野修二氏）の校内音楽会は二十一日午前九時から同校講堂で開いた。

◇勿来市植田中、植田小の合同納涼音楽会は十九日午前九時から植田小講堂で開かれ多数父兄が参観し盛会だった。

ネット裏

○…第一試合二十日は五千、第二試合の二十一日は四千のファンが連日つめかける熱戦の平市営球場で、試合進行を破るのがバックスクリーンに入る子供たち。なかには応援に来たはずの高校生もあって、たびたび試合を中断、マイクで注意を呼びかけられている。浜っ子はまだ本式の野球場に馴れないのか「バックスクリーンにだけは絶対入らないよう」警告、選手を始め関係者は強く要望している。

【バックスクリーン前に入って試合を妨害する子供たち】

○…県高野連は二十一、二十二日と平市の小中学校児童生徒を平市営球場に招待、二十一日は小学生二千人が電線にツバメが止まったようにおさまり、この日の入りはざっと四千人。二十日の市営球場は六千人の入りだった（各校の応援団をふくめて）

○…平市営球場に行くには谷川瀬の切りぬけ道路から野球場前に右から回る一方交通の迂回線であるが知らずに県道平―小名浜線を通って引き返す車も少なくなかったそれと入場料をとられるのを知らずくる人もあった。内外野をとわず大人七十円、高校生三十円、中学生二十円、小学生十円。それだけに「入場料分の試合をみせろ」とのヤジも飛んだ。

なはま

◉…二十日行なわれた磐城市長選挙で開票の結果、百六十八票の無効票が出た。このうち候補者以外の人名を書いたもの三十四票で最も多く、ほとんどが「志賀愛平」雅樹ちゃん殺しの犯人「本山茂八」二票、麦めし首相「池田勇人」の名前もあり「適人者なし」と大書した投票用紙もあった。

◉…初めから低調が予想されただけに磐城市選管委ではこの日広報車を繰り出し棄権防止を呼びかけたが、努力もむなしく投票率は八〇・〇六％と身近な市長、市議選挙では最低の記録をつくり、悪ふざけ投票に係員を慨嘆させていた。

訃報

専光院殿葬送の際は御多忙中にも拘わらず遠路態々御会葬下され且つ御丁重なる御香料を賜わり御厚情誠に有難く厚く御礼申し上げます
早速お伺いの上御礼申し上げるのが本意ですが略儀ながら紙上を以って御礼申し上げます

昭和三十五年七月二十一日

平市五丁目六

喪主　若松正一

親戚代表　友人代表　芳賀芳正

不断の研究と技術で生かす新しい
8時間仕上げ
カメラセンター
富士商会
平駅前　TEL・4744

ノザワの自転車
開店25周年記念大売出し
鬼怒川温泉一泊御招待
期日 8月から8月末日迄 6か月間
ボーナスで新車を求めて鬼怒川温泉行きとシャレてはいかが…各車豊富に取揃えて御座います
代理店 門馬自転車店
平市六丁目電（店）2551（自宅）5285

時代のホープ
スーパーカブ号
50CC 4.5馬力
浜通り発売元
有限会社平ホンダモーター
平市長橋町25電4711
小名浜営業所電話3781

御中元用森永詰め合せセット
▽二百円から二千円までリボンジュース詰め合せ、オーシャン、トリス、コンクジュース詰め合せ六百円から千円まで　▽豊富に取揃えてお待ち申しております
食品のまるさ
勿来市植田町本町　電話五三二

大広間完成
毎度お引立てを頂き有難うございますこのたび宴会用大広間と新館完成いたしました　宴会に会合にご利用下さいませお車庫の設備もございますからご利用下さい
旅館 丸丹
平市南町　電二九四四

喫茶バー　湯本温泉　綠　電（常磐）二七七六
募集　女中さん　数名

丑の日　うなぎ蒲焼　予約承わります
一五〇円から三〇〇円まで
花玉
常磐市役所前　電二〇二・二九一三

BAKER K　開花亭の
ENRICHED 強化食パン BREAD
一本¥40
新発売
厚生省許可強化食パン
今日のパン食　明日の健康
完全栄養食の処方に従って調製したパンで私達に必要なビタミンB1・B2が添加してあって厚生省が特殊栄養品として認めたものであります
ビタミン入り強化食パンを食べましょう！
皆様の健康に大切なビタミンとカルシュウムの入った食パンをお召し上り下さい
・ビタミン入りのパンでお子様を丈夫に育てましょう
開花亭　平市五丁目　電2342

優雅なふん囲気は貴方を素晴らしい酔心地に誘う…
是非一度御来店下さい　満足して戴けるものとおもいます
スタンド バー ミト
平市才槌小路電五四七九

温泉芸者五人が初名取り

光丸

つぼみ

常磐市湯本温泉の芸者さん四人が、鳴物、一人が小唄とこのほど名取りを許された。湯本温泉ではいずれも初名取りさんである。

鳴物では松の家のつぼみさん(三七)が望月左代松、同家光丸さん(三三)が望月左代光、同家貞丸さん(三三)が望月左代栄、喜美の家の喜美丸さん(三も)が望月左代喜美と望月左三郎師匠の門弟と芸にはげみ家元から名取りが許されたもの。

貞丸

喜美丸

小春

また松の家の小春さん(三四)は小唄のタテ古志憲師匠の門弟となり六年間の芸熱心が実のりこんどタテ古惠春として家元より名取りが許された。

香取、横山バレエ発表会

湯本自治会館

香取、横山バレエ常磐研究所母の会主催常磐炭鉱後援で二十三日午後六時から湯本自治会館、二十四日午後一時から内郷市公会堂、同午後六時から磐崎会館で発表公演会を開催する。第一部は地元研究生の公演で、第二部は東京研究所から香取希代子、横山公一外バレエ団十余人の応援出演することになっておる。スタッフも振り付け横山公一、香取希代子、獅谷駿春岸本吉生、衣裳考案香取希代子、照明鈴木境夫(松崎照明研究所)の豪華陣である。

県大会出場者①

中体連陸上競技

総合体育県大会は八月六、七、八の三日間、陸上競技は八月二十四日全日本放送陸上競技大会の予選を兼ねて郡山市で開かれる。次は出場メンバー。

◇総合体育大会

▽バスケットボール(男)平三、内郷二、湯本一、田人(女)四倉小川、泉、勿来

▽バレーボール(男)草野、好間湯本一、錦(女)大野、沢渡、磐崎、上遠野

▽卓球(男)草野、好間、湯本二、錦(女)四倉、好間、鹿島、勿来二

▽軟式庭球(男)平一、赤井、沢渡A・B、湯本一A・B、勿来一錦(女)大野A・B、内郷二、小玉、湯本一A・B、勿来一A・B、勿来四倉、好間、小名浜一、錦尻和子(上湯長谷学園ノ内一三重野二女)

◇内郷市◇

【出生】▽佐藤信子(富町滝三女二女)【結婚】▽田村政市(富町代弱長男)稲葉和子(青森県弘前市徳

◇常磐市◇

【出生】▽飯島敦子(傾城四〇和男長女)▽小林和正(傾城四〇健一郎二男)【結婚】▽河野恵男(上湯長谷字梅ケ平七九 浅之介二男)大谷時子(平市長橋町二一)▽岩谷祐作(東京都北区赤羽三ノ九四二)江尻和子(上湯長谷字堀ノ内一三重野二女)

◇平市◇

【出生】▽遠藤里子(谷川瀬字由中内一四 政一長女)▽小野澤子(鰤田字岸一三七 与兵司孫)【結婚】▽平田富司(北目町一九三 徳治長男)蛯原照(北目町一一九三 善四郎三女)

◇常磐市◇

【出生】▽清水貴優美(長倉七二秋男二女)▽大谷部克枝(藤原字二本もみの木三六 正義二女)▽小山清治(高倉四六 山治長男)【結婚】▽渡辺保一(八仙三八保長男)本田リヨ子(石城郡好間好荒北間字猪之鼻二三 良治長女)▽亀岡富一(柴田三 留三郎三男)原サタ(双葉郡浪江町北幾世橋町字内原町三 四女)【死亡】▽影山浅治(三七 石城郡四倉町白岩字原二〇▽富田富夫(三 仙台市郡山新橋北九ノ二▽橋本貴男(三)藤原字上ノ内五五▽伊藤ミツ(七)

◇磐城市◇

【出生】▽阿部美紀(竹町一一 稔長女)▽大井川京子(常磐市藤原字松田二九 徳治長女)▽堀内聖美(大原字乙新地五二 進長女)

◇常磐市◇

【出生】▽橋本博(宮町金坂二九 重一長男)山名富美枝(北海道江別市 重治二女)【死亡】▽中川原貴(四七)平市赤井字不動堂

映画館

◇平市◇

二十日届出

【出生】▽遠藤里子(谷川瀬字由中内一四 政一長女)▽小野澤子(鰤田字岸一三七 与兵司孫)【結婚】▽平田富司(北目町一一九三 徳治長男)蛯原照(北目町一一九三 善四郎三女)

◇常磐市◇

【出生】▽飯島敦子(傾城四〇和男長女)▽小林和正(傾城四〇健一郎二男)【結婚】▽河野恵男(上湯長谷字梅ケ平七九 浅之介二男)大谷時子(平市長橋町二一)▽岩谷祐作(東京都北区赤羽三ノ九四二)江尻和子(上湯長谷字堀ノ内一三重野二女)

◇内郷市◇

【出生】▽佐藤信子(富町滝三女二女)【結婚】▽田村政市(富町代弱長男)稲葉和子(青森県弘前市徳

◇常磐市◇

【出生】▽清水貴優美(長倉七二秋男二女)▽大谷部克枝(藤原字二本もみの木三六 正義二女)▽小山清治(高倉四六 山治長男)【結婚】▽渡辺保一(八仙三八保長男)本田リヨ子(石城郡好間好荒北間字猪之鼻二三 良治長女)▽亀岡富一(柴田三 留三郎三男)原サタ(双葉郡浪江町北幾世橋町字内原町三 四女)【死亡】▽影山浅治(三七 石城郡四倉町白岩字原二〇▽富田富夫(三 仙台市郡山新橋北九ノ二▽橋本貴男(三)藤原字上ノ内五五▽伊藤ミツ(七)

◇磐城市◇

【出生】▽阿部美紀(竹町一一 稔長女)▽大井川京子(常磐市藤原字松田二九 徳治長女)▽堀内聖美(大原字乙新地五二 進長女)

◇常磐市◇

【出生】▽橋本博(宮町金坂二九 重一長男)山名富美枝(北海道江別市 重治二女)【死亡】▽中川原貴(四七)平市赤井字不動堂

民報映画案内

※【平市】26日まで

★世界館(六・〇七)闇を横切れ(八・〇五)かげろう絵図(22日まで)

★平東映(五・二六)蛇神魔殿(六・四八)突進太郎(八・一八)幕末の動乱

★平館(五・五〇)外濠殺人事件(七・一〇)秘境ヒマラヤ(八・四五)私は忘れない

★東宝民劇(五・三五)エラブの海(六・五〇)お転婆社員(八・二〇)太陽を抱け(29日まで

★平新東宝(七・二一)女王蜂の怒り(八・四一)続新日本珍道中・東日本の巻

★三夜東映(七・〇二)隠密七生記(八・三五)少年猿飛佐助(九・五九)二発目は地獄行きだぜ

★平日活(六・三〇)飢えた牙(七・四〇)小さな目撃者(八・三五)赤い夕陽の渡り鳥

★ひかり座(六・一〇)上と下(八・二〇)刑事(25日まで)

★繁楽館(六・三〇)カルメン(八・三〇)賭場荒し(25日まで

☆世界館(一〇・一〇)お色気映画とストリップショウ(22日まで)

☆平東映(一〇・一〇)未婚(21日まで)

☆東宝民劇(一〇・一〇)社長太平記(21日まで)

※【内郷市】

★綴映劇 テキサスの暴れ者 秘境ヒマラヤ 十三階段への道(23日まで

★第二イワキ 夜を探がせ 呪縛(22日まで) 新三等重役 砂絵(29日まで)

※【常磐市湯本】

★湯本座 夜六時半 サラリーマン出世無用 嚙みつかれた若旦那 娘・妻・母

★三函座 夜六時半 番頭ばん十稚どん 使 続次郎長富士 甲賀の密

★常磐座 夜六時半 喧嘩街道 第三の疑惑 大岡政談

★常磐日活 夜六時半 オヤエの家つき女中 俺は流れ星 赤い夕陽の渡り鳥

※【磐城市小名浜】26日まで

★国際 娘・妻・母 美しき冒険

★磐城座 密航0ライン お嬢さんの散歩道 海から来た男

★金星座 バナナ 千一夜物語 南米大陸を行く(23日まで)

★銀星座 メリーデイア号の難破 金と女と機関銃(22日まで)

★東映 親らん 聞き込み 呪いの置手紙 紅鶴墨殺 決闘の谷

※【勿来市植田】26日まで

★菊多館 夜六時 ボス変へ出ろ 俺たちの真昼 霧の中の渡り鳥

★うえた館 夜六時 嚙みつかれた若旦那 銀嶺の王者 別離の歌

★中央館 夜六時 男が血を見た時 すっ飛び小僧 素晴らしき遺産

★植田ロマンス 夜六時 太平洋機動作戦 ネバダの決闘(25日まで)

※【四倉町】

★四倉国際 上段護斬り 浮草 ★東宝・海盛座 聖女と拳銃 朱の花粉(21日まで)

100貨店

かつて靴の注文をたのんだ時、それが出来あがるまで、何回かその店に足を運んだ。何事によらず出来上がったものに対しては簡単に批判ができるもので、出来上がるまでの過程をみると、それぞれ苦労があるから大抵は納得する。それに出来上がりをみるまで、が楽しみで、つれづれなるままに、親しい間柄でもあるので訪ねては、その店の主人と話し合ったが、当の主人のいうのに「実は仕事をみられるのが嫌いだ」という。手を抜いたり、仕事に自信がないのか?とたずねたところ、主人は「あなたはエチケットを知らぬ」という。つまり仕事というのは、調子が出た時に人に話かけられたり客がきたりすると、途端に調子が狂ってしまう。こんな時に限ってしくじる。だから仕事に油がでてきた時は、できるだけジャマにならぬようにするのがエチケットということになる。なるほど、これはどんな場合にも当てはまるいい話だった。

(龍人)

ラジオ福島

AK オニ　1040KC　800KC

21ヨ

6・05 ❶劇「ほえろアンデス」❷ドレッコ・ポカッコ歌って歩く
30 「1丁目1番地」加藤幸子
7・15 ニュースハイライト
30 今週の明星❶今週の歌声❷ラジオ歌謡❸今週の歌謡集 林伊佐緒 神戸一郎
8・00 ❶音曲吹き寄せ 枝雀❷落語「酢豆腐」三遊亭円生
30 池田新政策の方向「経済」水田三喜男 堀江薫雄他
9・25 ❶物語「姿三四郎」徳川夢声❷歌 大津美子❸劇「巷談宵宮雨」市川猿之助

AK オニ　1540KC

6・25 対談「漁業資金獲得の道」
45 そろばん教室
55 工業教室
7・05 「品質管理入門」朝香鉄一
15 簡易簿記の実務
30 若い世代へ❶船長生活30年 村上人声❷歌 原田洋子
8・00 歌劇「マルタ」(フロトー)柴田喜代子 川崎静子 石井昭彦 宮原卓也 栗本正 加藤綾子 江川きぬ 浅野久子 池上恵三 二期会合唱団 東京フィルハーモニー響他

RFC ラジオ福島　800KC

7・15 三楽演芸会 漫才「底抜けスポーツ」宮島一歩・三国道雄
30 日立演芸会 落語独演「居残り佐平次」三遊亭円生
8・00 ダンセットヒットパレード 語り手右手和子
30 RFC劇場 詩劇「ある恋の物語」作岩田宏 フランキー堺 奈良岡朋子 内藤武敏 大森義夫 左卜全
9・00 平凡アワー 島倉・守屋の歌舞伎座公演一「しゃくなげいちっち」「しゃくなげ雨だぜ」「哀愁のから松林」他
30 連兵衛アワー 丹羽文雄作「虹の約束」⑲

NHK TV　オ四チャンネル

6・00 この光は消えず「豊田佐吉」立石文彦 山田昌 天野有恒
30 皆の科学「救命艇の活躍」長野義男 遠山武夫他
7・15 バス通り裏 佐藤英夫 蔵悦子 網本昌子
30 プロ野球「中日対大洋」(中日)解説加藤進【野球早終の場合】(9・09)短編「美しいネオンと実りの陰に」【野球中止の場合】劇映画「傷心の湖」ルネサンシール(9・22)短編映画
9・30 特別番組「池田新政策の方向」(経済)水田三喜男 堀江薫雄他

うまいお酒 極力盛 720ミリ瓶詰 204円

ご通勤に…ご通学に…
各種自転車を豊富に取揃えてございます
自転車のデパート 平サービス商会
平駅前 電二六一・五七六〇

スライド・アドバルーン
風船玉(水素入)の御用命は
常磐広告社
平市大町二五(東北電力隣)電四三二九

耳鼻咽喉科
高柳医院
高柳博明
平駅前 電四五二二

女子店員 若干名募集 新制中卒程度
衣料品の 鈴屋で
平指定商
平市大町 電三七八八
ポンプなら山崎 平市堂の前 電五四〇〇

アキモク吸音ボード
アキモクメラボード
アキモクスーパーボード
アキモクハードボード
アキモクカラーボード
アキモクフロア
アキモクパンチングボード
白色セメント ポルトランドセメント
株式会社 野内商会
平市四丁目 電4101・4102

社員募集
一、テレビサービス員 二名
一、女子事務員 二名
何れも平出張所勤務
◎女子社員は昭和三十五年文は三十四年卒業者にて金銭出納簿程度の記帳出来る方、初任給六千円程度
◎テレビサービス員は年令二十三才位迄、通勤可能の方、テレビ技術を有される方(自動車運転免許証所有者特に可)但し現在勤務中でないこと、初任給八千円一万一千円程度、健康保険、失業保険有
希望者は七月三十日まで履歴書、写真を左記宛お送り下さい。面接日は追って通知します。
郡山三洋株式会社
平出張所
平市大町三(電話三〇一〇番)
本社 郡山市本町六二 電話二三五一番
会津出張所 若松市駅前力伸営通り 電話三二四四番

貸家 五畳 二畳 玄関 水道 便所付 交通便良 委細面談 平市九品寺前 鈴木アパート
売家 ▽間口二間半、奥行五間▽二階建、目抜通り▽事務所住宅向、委細面談 仲介謝絶 姓名在社(17)

甲陽館大浴場
タイル・モサイク・ビノタイル・ビノフロアー
衛生陶器・陶管・ブロック
インライトがまと・武田式石綿ムシガマド
タイルとタイル工事施工請負
室内装飾新建材
特約店 陶ホムラ製タイル 泰山洋タイル 和洋プロック工業 MSMソライト 伊大ボイラー
株式会社 武田陶器店 タイル部
平市一丁目 TEL・4811 4812

ポンプの臨海製作所
平市鹿島町四四(電四三四〇)
各種ポンプ・バルブ設計製作 中古ポンプ販売
ポンプ・バルブ修理 改造 出張作業

四倉印 花かつを
福島県四倉港
ウロコ水産株式会社
電話25番