夕刊
いわき民報
発行所 平市田町63
いわき民報社
社長 野沢武蔵
電話（代表）4161番
© いわき民報社 1960

通学服
小学生から
大学生まで
各種豊富取揃え
会員の店
ホかや

すでに常磐、内郷市など実施

平市は26日から毎日三時間断水

カラつゆの日照り続きに平、常磐、内郷の三市と常磐炭鉱、古河好間炭鉱の二社が使用している水源の好間川の水量は日に日に減水して二十二日には二割減に達した。このため平市を除く二市二社ではすでに午前、午後とも四時から九時までの時間給水を行なっているが、平市でも二十六日から午後一時より四時までの三時間断水を当分の間（雨が降るまで）実施することになり市民の節水協力を要望している。

ことしは春以来、雨らしい雨もなく、たのみの梅雨もカラつゆで十八日には梅雨あけした。このため平、常磐、内郷地区唯一の水源である好間川の水量は日一日と減水する反面、市民の水使用量はうなぎのぼりに上がって平市一日平均の使用量は一万二千㌧（二小プールの三十二倍分、市営球場に満水した場合、その六分の一）にものぼり、水圧も〇・六㌔（六㍍しか上がらない）までに低下して、高台や家屋二階などは水も出ない有様。

七月に入って常磐、内郷、常磐炭鉱、古河好間の二市二社はたえかねて次々と時間給水を始めており、当分雨の見込みもないところから断水異変はここ当分続く模様。しかし市では断水することによって汲み溜めなどで必要以上のムダな水の使用も考えられるので市民の節水協力方を呼びかけることになった。

三代磐城市長 22日から登庁

磐城市選管委は去る二十日行なった磐城市長選挙に当選した三代義勝氏（五四）＝現市長＝に二十二日、小浜選管委員長が当選証書を交付した。三代市長は同日から登庁、執務している。

里子、里親が海のつどい

石城同愛会（会長小野重一氏）では会員相互の親睦を図るため、二十八日四倉町仁井田浦海岸で里親と里子のつどいを行なう。参加者は里親六十人、里子八十人の計百四十人で、午前九時バス二台に分乗して石城福祉事務所前を出発、仁井田浦で地引き網やシジミ採り、スイカ割りなどを楽しむ。

小野副所長に感謝状

磐城市小名浜救難所（馬上庄治所長）では二十一日、前小名浜救難所副所長小野源右衛門氏に感謝状を贈呈した。

副所長として在職中救護活動に尽力、海難発生のさいは卒先して出動、船体の保全、人命救助にあたった功績によるもの。

内郷で巡回衛生講習

内郷市公民館と同保健衛生課は二十六日から三十日まで市内各地区で「夏の保健衛生講座と巡回映画会」を行なう。講師は平保健所予防課主任渡辺忠衛氏で映画は❶小児マヒ❷西洋料理❸劇映画「母を求める子」、巡回日程（午後七時から）次のとおり

▽二十六日＝御厩小▽二十七日＝高坂桜井クラブ▽二十八日＝内町協力館▽二十九日＝宮小学校▽三十日＝白水小

内郷で野犬狩りを促進

内郷市は二十六日から三十五年度第一回野犬狩りと登録促進運動を実施する。昨年度は八十四頭を捕獲したほか、七百四十七頭の登録を行なったが、同市の推定によると五世帯に一頭の割合で犬を飼育しているので未登録犬は千六百頭いるものとみている。このため八十％登録の促進を目的に実施する。

雨が降るまで時間給水

寄付者を招待

平市営野球場 建設期 成同盟会で高校野球に

平市営野球場建設期成同盟会では待望の野球場が予定通り完成し、二十日から県下高校野球大会の熱戦が繰り広げられるに至ったためこの球場に協力した寄付者約一千人を指定席に招待（会期中何れの日でもよい）立派に出来た東北一の野球場を見て貰うことゝ併せ、今回の県下野球大会を盛んならしむることになった。

なお、平市内の高、中、小学校の各生徒、児童も十円、二十円三十円と寄付しているので高野連側の諒解を得て全員を招待した（昨報高野連招待は誤り）別に市外の高校生徒に対しては寄付生徒に限定招待した。

▽二十一日、小学生▽二十二日中学生▽二十三日、高校生

平民踊愛好会で盆踊り講習会

夏まつり、盆踊りを控え平民踊愛好会の臨時民踊講習会は二十三日午後六時から平市白銀町石島公民館で開く。講師は社会体育指導委員国井好雄氏。

木村代議士が通産政務次官に

木村政務次官

福島県第三区選出の木村守江代議士はこんどの組閣に関連した人事で「通産政務次官」に選ばれた。

小名浜高同窓会

磐城市、県立小名浜高校同窓会総会は八月七日午後一時から同校講堂で開く。三十四年度庶務会計報告ならびに三十五年度事業計画、予算などについて審議する。

勿来署の納会成績

勿来警察署は二十一日午後二時から専用道場で夏季術科訓練納会を開いた入賞者次のとおり

▽柔道の部❶鈴木登❷大森章❸松川倉三❹秋葉俊夫❺八巻栄二

▽敢斗賞秋葉俊夫、鈴木登、八巻栄二

▽剣道の部❶蛭田重雄❷田中邦彦❸佐藤吉彌❹鈴木登❺八巻栄二

▽敢斗賞鈴木登、田中邦彦

きょう高校演劇発表会

石城地区高校演劇研究発表会は二十二日午前八時三十分から磐女講堂に平商、湯本高、小名浜高、磐女、磐城一高、磐高、内郷高など七校やく九十人の演劇部員が参加して開かれた。平商は「春雷」湯本高は「子供たち」小名浜「英霊」磐高「ある死神の話」磐城一高「修禅寺物語」磐女「月食」内高「娘たち」をそれぞれ上演、日ごろの練習ぶりを披露した。晴れの舞台とあって各演劇部員は汗だくの大熱演、つめかけたやく三百人の観客の拍手を集めた。

【高校演劇発表会】

沢村勝為公は架空の人物か

本社、調査団を設け究明

七月十一日付け本紙三面トップに掲載した「沢村勝為公は架空の人物」と題する、小川江筋沿革編集委員長矢吹初彌氏の発表は、小川江筋沿線農民に大きいショックを与え各方面の話題となっていますが、元草野村長坂本惣次郎氏は「沢村勘兵衛勝為公は実在の人物である」と反論の史料を本社に寄せてきました。【四面所載】

また矢吹初彌翁の発表に対し平市史編集委員であった鈴木光四郎氏も「勝為公という人は当時いなかったということは新しい見方だ、しかしよほど正確な史料がないと今までの歴史をひっくり返す大問題となるからなおいっそう慎重に調べて貰いたい」と語っています。

鈴木氏の語る如く、小川江筋は小川町関場地内から発し延々二十八㌔に及び、千二百㌶の美田をうるおしていることは何人も否定出来ない事実であり、下神谷岸地内には沿線農民の尊崇を受けている沢村神社があります。

また市内大舘大宝寺の墓地内に「沢村勝為公自刃の跡」という記念の木碑が建てられ上平窪横山台には古くから「沢村勝為公の墓所」があります。勝為公が架空の人であるとすれば、この事実をどう解釈すればよいか？、尊崇する農民の迷いも当然であると思われます。多数平市民から偉人として信仰されて来た「沢村勝為公」を架空の人物として捨て去ることは、市民感情も許さないものと思われます

本社はこの機会に新たに調査団を組織して沢村勝為公の史実を徹底的に調査究明することにしました。江湖の積極的な援助を切望し「架空と見るべき史料」「実在することを証する史料」などの提供をお願い致します。

いわき民報社

あすの試合

（全国高校野球県大会）

▽平市営野球場△

（二回戦　第五試合）

❶福島高－須賀川高（午前八時半）

全く五分の実力で好試合が期待され、先取点が勝敗のわかれめ。

❷大沼高－相馬高（午前十時半）

双相地区の強豪相馬高に投攻守とも優れたところがあり、初出場に苦戦した大沼高にとってちょっと荷が重い相手。

❸学法石川－田村高（零時半）

田村高は船引高と二つに分れ選手が二分されたところから県一といわれる豪球投手近藤をもつ学法石川にはまず歯が立たず、石川の一方的試合が予想される。

❹四倉高－学法福（午後二時半）

最近調子を上げている学法福工に多少の分が見込まれるが地元の利で[illegible]なところから四倉の勝ち[illegible]想される

▽浅貝球場△

（二回戦　第五試合）

❶郡商－県福工（午前八時半）

実力伯仲でどちらも予想ができず接戦を展開しよう。

❷喜多方－白河（午前十時半）

前年度優勝校でもあり好投手安斎をもち、第一試合に平商を降し調子づいているので喜多方に多少の利がある。

❸川俣－郡工（零時半）

ダークホースといわれる川俣に利があり、一方的な試合となることも予想される。

❹磐高－若商（午後二時半）

この日の最高試合だ。磐高が選抜大会に優勝、武藤投手の活躍から利が考えられるが、若商は地元大会に優勝、会工と並んでその実力が高く評価されているので磐高も非常な苦戦となる。（昨報＝安積－会農、東北高－喜多商がもれていたのでおわびします）

きのうの成績

◇平市営球場（二回戦）

福高2－1小名浜
大沼3－0船引
学法石10－0若一高（コールド）

◇浅貝球場（二回戦）

郡商9－2原工
喜多方2－0平商
川俣4－0原高

内郷で防犯に立看板

内郷署防犯係は夏期防犯の一環として〝立看板〟の設置を計画していたが二十一日市内五駐在所前に設置した。高さ一・五㍍、幅五十㌢で〝真夏の夢をやすらかに、それには戸締まり完全に〟というソフトなもの。

寸言

▼猛暑の見舞いで水不足、節水、断水ともなると、井戸水は有難い水の統制で逆にムダ使いせぬよう。

▼勝為公は架空の人物か。うらめしやーで化けて出るかもしれん。

天気予報

お食事処 玉半提供

（小名浜測候所発表）

【今晩、あす】南よりの風、薄雲が多い天気。

【海上】今晩、あすとも大体おだやか。

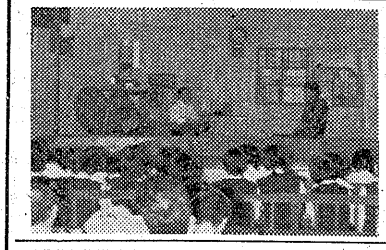

全店中元大売出し
60 SUMMER FASHION
肌着のお洒落
ペチコート……450円
スリップ……650円
ウーリーナイロン水着 700－1400円
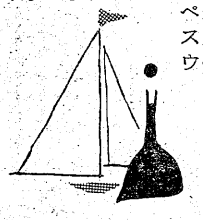
藤越4階／三愛コーナー

勉強で評判の店
丸萬家具店
平市四丁目 電六六三三
工場 平市白銀町 電六六三四

野球ファンに告ぐ
甲子園の檜舞台を目ざす高校野球は声援に応え地元勢が大活躍 東北大会に出場するまでには今一歩のところまで来ています しかし戦いはこれから代表になるには一にファンの声援にかかっています いまこそファンはこぞって応援して下さい そして地元校が勝利の暁は〝さつき〟のビールで祝杯をあげて下さい
むぎとろ さつき
平市紅小路通り TEL・2821

あなたの心づかいで避暑気分
冷めたいお料理をとか、お飲みもの、食べもののアクセサリーにと気を配ることでお家の中がどんなに涼しくなるでしょう レタス、パセリ等もっともっと食卓に飾りたいものです
パセリ 一把 五円－十円
レタス 一株 十円
日替り一点サービス スイカ 新潟もの
サカイ食品店
平・1 電3336

冷しビールで！
今年も冷蔵庫に沢山ビールを入れて充分に冷して御用命をお待ちいたしております
▽ビール 一本…一二五円
▽罐ビール 一コ……七五円
▽大ビール 一本…三七八円
☆配達迅速☆
大喜多や
平・聚楽館前通り 電3722 4601

高校野球 二回戦に入る

遂に 勿来、双葉に完封さる

第四十二回全国高校野球選手権大会三日目の二十二日は平市営球場、浅貝球場とも第二回戦に入った。好天候続きに両球場には連日熱心なファンや各校応援団がつめかけて盛んな声援を送り、若さに満ちた高校生らしいきびきびしたゲームが続けられている。だがこの日の第二回戦までに早くも十二校が姿を消し大会も中盤戦に入った。第二回戦には勿来、平工、内高、四倉、磐高と地元五校が進出したが、きょうの平市営球場では午前中、勿来高が第一試合で磐陽候補の双葉高と対戦したが善戦むなしく6―0で敗れた。浅貝球場では保原が会高を降し早くも三回戦に駒を進めた。

平市営野球場

第二回戦（第一試合）

	一	二	三	四	打	安	得
勿来	0	0	0	0	29	2	0
双葉	0	0	0	0	2	0	0

【勿】蛭田（孝）高木、山田―蛭田（喜）高木（成）蛭田（喜）
【双葉】松本、八巻―佐々木
▽二塁打＝佐藤（恵）―双葉＝
【評】勿来はエース蛭田（喜）をたて、四回まで試合を有利に進めたが、双葉は五回にエース八巻をマウンドに送って守備をかため、攻めては五回裏に二点、六回には三点、七回にも一点と勿来高の蛭田、高木、山田の三投手に七安打をあびせ守備の乱れも手伝って六点を挙げたのに対し勿来は松本、八巻の両投手に二安打に抑さえられ完封された。

	一	二	三	四	打	安	得
勿来	1	0	2	0	34	2	0
双葉	0	0	0	0	32	4	0

【勿】遊二右一左投三右捕 補 右投
【双葉】横大佐藤根佐菊佐鈴松八 計
（善）藤井（蛭）藤野（ば）本（地）木本本巻 計
【会農】渡辺―渡部
【安積】村上―仲本
【評】両軍投手の好投で投手戦となった、安積が一回に四球とエラーから一点を先取、試合を有利に進めた、会農は七回一点、最終会に四球のランナーを適時打でかえし勝を拾った。

浅貝球場

第二回（第一試合）

	一	二	三	四	打	安	得
保原	0	1	0	0	0	1	0
会高	0	0	0	0	0	0	0

【保】東城―石綿
【会】黒岩―磯田、伊藤、渋川
▽二塁打＝森藤、清野（保原）
【評】保原の東城投手は会高打線をわずかの一安打に抑さえて完封適時二塁打を出して勝ち。会黒岩はじめ三投手をくり出し防いだが保原打線の前に倒れた。

二回戦（第二試合）

	一	二	三	四	打	安	得
喜高	0	0	2	0	0	2	0
東北	0	0	0	0	1	0	0

一回戦 平市営球場 第七試合

	一	二	三	四	打	安	得
川俣	0	1	0	0	1	1	1
原高	0	0	0	0	0	0	0

【川】佐藤―本田
【原】中橋―古室
【評】川俣は佐藤（友）投手のスピードあるシュート・ドロップで原町にわずか三安打を許しただけという好投で完封。反撃にでた原高に最後まで得点を許さなかった

▽馬の伝染性貧血検査　災性貧血検査を次の日割りで実施する（種雄馬を除く全馬）
▽二十一日午前九―十時、泉公民館前▽二十一日午前十時―十一時、下川公民館前▽二十二日午前九時―十時、大原公民館前▽二十二日午前十時―十一時、玉川出張所前▽二十三日午前九時―十時、下神白公民館前▽二十三日午前十時―十一時、鹿島農協組前
▽宮診療所で日本脳炎の予防接種　内郷市は夏期、伝染病の予防として二十日から三十一日まで宮診療所で日本脳炎の予防注射を実施している。時間は午前九時から午後四時までで料金は一回六十円

市況

漁類

（単位＝円）

（二十一日午後―二十二日正午）
二十二日朝の小名浜に釣りカツオ、中之作に巻網のキワダの水揚げがあった。江名は入港船がない。
【小名浜港】一本釣り船一隻
定置網船一隻　小舟四十隻
▼カツオ　一方二千七百キ　一一七―七〇▼サワラ、百五十九キ　九十五キ　一六五―二二五▼アワビ　百二十五キ　四七〇―四〇〇▼カイヤキ　六百五十コ　五二一四六（コ）
【江名港】水揚げなし
【中之作港】巻網船一カ統
▼キワダ　六百五十キ　三〇〇―二七五▼ボソオ　二十キ　七〇
▽野菜（単位＝円）
▼ホウレン草　一五―七〇（束）　四一―（キ）　二〇―一〇（キ）　一〇―三（束）
▼ナルイ　二〇―一〇（キ）
▼タマナ　一〇―三（束）
▼ネギ　二七―一〇（キ）
▼大根　二七―一〇（キ）
▼ゴボウ　二七―一〇（キ）
▼ニンジン　四〇―一〇（キ）　一五―七〇（キ）
▼ナス　三〇―一五（キ）
▼キュウリ　三〇―一五（キ）
▼サツマイモ　六〇―四〇（キ）
▼パレイショ　一五―七（キ）　一五―六（キ）
▼玉ネギ　一五―五（キ）
▼インゲン　七〇―三五（キ）
▼ネショウガ　一五―六（束）
▼葉ショウガ　六―三（束）
▼ニラ　二〇―三（キ）　二七―一五（キ）
▼トマト　二七―一五（キ）
▼カボチャ　一〇・五（コ）
▼玉子　二・五―一（コ）
▽果物
▼リンゴ　六〇―五〇（キ）
▼スイカ　二〇―四〇（コ）
▼モモ　八〇―三〇（キ）
（丸平青果市場調べ）

飛ぶような売れ行き

市木植郷内の夏まつり

内郷市の夏まつりのトップを切って名物〝植木市〟は二十日から三日間駅前広場で開かれている。市内三薬者が松、ユッカラン、クチナシ、ゴム、ヒバなど約四百点を展示、陳列品の中には一本千円もする〝クロ松〟やシュロなどのほか、百円から二百円前後の植木が愛好者に好評で、飛ぶように売れていた。

七人に「回復」の診断

身障者更生相談で朗報

石城福祉事務所はこのほど平保健所で身体障害者巡回診療更生相談所を開いた。開所を聞いて管内から三十五人の肢体の不自由な人達が押しかけ、福大整形外科部長、斎藤県身体障害者更生相談所主事らに真剣に相談。この結果現在より良くなるといわれた者七人（子供三人）身体障害者手帳の交付申請者四人、補装具給付者七人ときまり残る人達は治療についての指導があった。
土屋整形外科部長からよくなると診断された七人の患者達はうれしさをかくしきれず「相談のかいがあった」と大喜びだった

三輪車にバイク衝突、重軽傷二

午後四時二十分ごろ勿来市関田町地内道路で同町須賀一海運物加工業胡口幸男さん㈭はオート三輪車を運転して自宅に帰る途中、前からきた北茨城市平潟町本町五二六会社員根本衛さん㈭のバイクが衝突、根本さんは後頭部打撲で重傷、バイクに同乗していた中根芳さん㈭も頭に二週間の傷を負い、呉羽病院で手当している。

ネット裏

⑪…球場ではないが平市のネット裏、メーンスタンドの平駅は二十日以来武運つたなく敗退した選手が重い足どりで帰っていく。大会前日までは「しっかりやってください」と笑顔で迎えた改札係の駅員も、早いお帰りの選手たちには同様厳粛な表情で送り出すなど、このところ平駅の改札係諸君はおかしくとも笑わぬ〝お通夜的〟営業マスクになってしまった。
⑪…双葉高のキャプテン根本満君の母親つるよさん㈭は十五日前に亡くなったが、生前この試合をとても楽しみにしていたことを知った同校の応援団の先輩が根本キャプテンには内緒で、亡き母親の肖像を胸に参観席で試合を見守っていた。

【亡き母の肖像を胸に参観】

くらし随筆

日記と記録

鉄田　郎

日記をつける習慣は小学時代から教えられ、成人してからも先輩にさとされたが、それよりも私自身、大いに興味を持って書き綴った。当用日記の外に、遊釣日記、農耕日記、育児日記など特別なものまであり、就職してからはもちろん事務日誌というものを欠かしたことはない。
ところが、記憶の整理帳であるべきはずの日記が、かえって記憶力をマヒさせることを知って、大きな疑問が生まれた。日記帳を座右に置く限り、信頼と感謝とをかち取ることができるのに、一度これから離れると、過去の事実は一切の時間的つながりをなくしてしまう。しかしつけることを知って覚えることをしない必要あれば日記をみればいいという依頼心が、いつか記憶力を減退させていることに気が付かないのだ。頭の働きをセーブしようとして反対にその機能を退化させるというのなら、これは考えものである。
（小名浜漁協組合統計係長）

新型車展示試乗会
軽四輪自動車のホープ
スズライト
製作6カ年の経歴と22馬力（軽最大）を誇る
TL型360cc4人乗りライトバン
日　7月24―25日迄
時　午前9時―午後4時
場所　内郷市小島町　平自動車検査場
御契約者には特別サービス
吾妻スカイライン経由飯坂一泊御招待
会場にて御契約の御得意様またすでに御予約を戴いておりました方に特別サービスとして吾妻スカイライン経由飯坂温泉一泊旅行に御招待申上げます

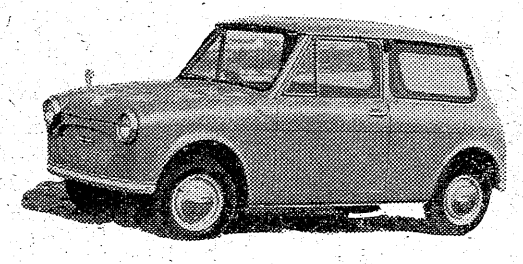

鈴木自動車工業株式会社（浜松市）
福島県総代理店（白河市）
福島スズライト販売有限会社
カタクラオート商会
平市堂根町　TEL・6556（呼）4559

皮膚科 泌尿器科 性病科
三浦医院
平市材木町（税務署前遊園地隣）電四二四七
三浦正男

7月 16 17 18 / 23 24 25
発走12時半
場外　福島 郡山 若松 平
主催　石城競輪組合
平けいりん

白セメント
平市四丁目 電代四一〇一
野内

開店
明二十三日（土）午後五時　開場
二十四日（日）正午〃
全部最新型スリル満点
平市 三田小路
平パチンコ

四四三一
四四三三
出前の酒喜庵

毎週土曜日17時35分からラジオ福島でおくるラテン音楽アワー

レストランブラジル
ひかり座前電二九九〇
高い山の緑の風
青い海の香りを
満喫できる
完全冷房中
居ながらに

平パチンコ＝平市三田小路平23日開店　パチンコは全機械を最新型に取替え二十三日開店
理容トニー＝平市鍛冶町（富士食堂前）に「理容トニー」が20日開店。二十日開店。
総合食品デパート＝平市中央通り緑町に食品デパートが二十七日から開店。

白水川に安全プール
PTAが奉仕して造る

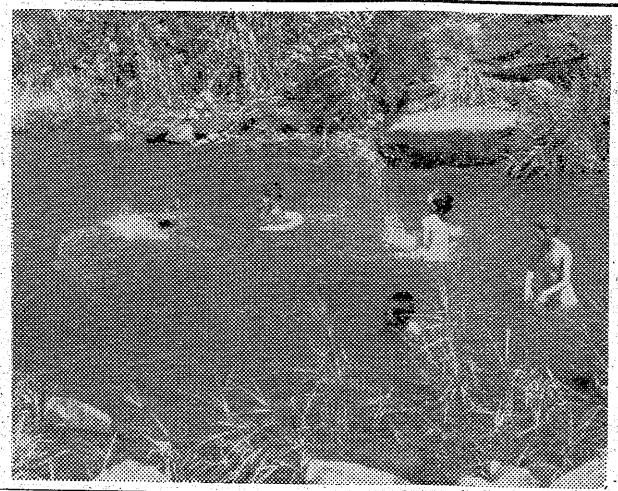

内郷市白水小学校は夏休み中の児童を水難から守ろうとPTAなどの奉仕で白水川の浅瀬を利用して簡易プールに設置を計画していたが完成した。長サ二十五㍍巾十㍍で危険水域の多い白水地区に一つの簡易プールとあって父兄や子供達から感謝されている。学校でも夏休み中は指導者をつけて子供達に使用させ、危険水域から児童達を守ることになった。

【簡易プールで安心して遊ぶ子供達】

名調子〝東京めぐり〟
盛況だった納涼観光の夕

日本交通公社主催本社など後援の歌と踊りで結ぶ東京遊覧〝納涼観光の夕〟は二十一日午後六時三十分から平市公会堂本館で開かれたが、千五百人の観衆がつめかけ、四時間にわたり、歌、踊り、映画などで真夏の夜を楽しんだ。

いわき民踊会々員らによる会津磐梯山、四倉音頭、磐城盆踊りなどに続いて、常磐交通の女子ジャンガラチームの踊りなどまず郷土民踊が披露された。続いて映画「修学旅行東京篇」が上映されたあと新日本観光はとバス社（本社東京都品川区）のバスガイド七人による東京都内めぐりが五十分間にわたってガイド、東海道を一周して日本橋に戻り、再び羽田空港―東京タワーと東京都内の名所旧跡を歌と踊りを入れての紹介に会場一杯につめかけた観衆もしばらく暑さを忘れ東京見物をしているような気持ちで聞きほれた。

常磐料飲組合で海水浴　常磐市料飲組合（豊田実組合長）は二十二日永崎海岸で家族、従業員慰安の海水浴を行った。

作山区長に胸像
中ノ作区民が功たたえ

永年にわたって地域自治のため尽力している現役区長に区が本人の胸像を贈ってその功労を讃えた明るい話。磐城市中之作区（三百戸）では二十一日午前、作山富太区長（七〇）＝稲荷丸船主＝に木彫りのりっぱな胸像を贈呈、功労をねぎらった。

作山区長は約十五年間にわたって区長をつとめ地域自治、防犯活動、子供を守る事業などに常に尽力、区民の福祉増進をはかってきている。これまで再三にわたって区からほう（褒）賞すべく申し出たが毎回辞退されたため副区長中山隆彦、坂部武男（北洲丸船主）両氏が発起人となり、胸像を東京白木屋に依頼していたところこのほどできあがってきたので、二十一日午前十時から中之作、塩釜神社に関係者が贈呈式を行なったもの。

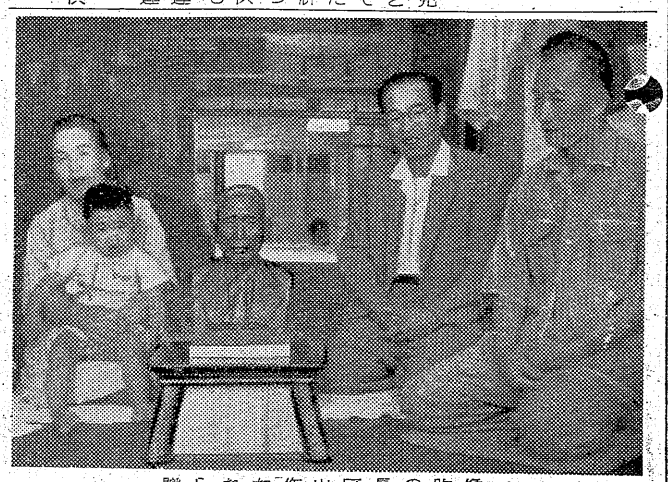

贈られた作山区長の胸像

暑中見舞いハガキ売り切れ

平局、かわりにスタンプ

平郵便局の暑中見舞いはがきは十六日に売り切れたので、郷土紹介をかねた夏だより用スタンプをつくって窓口に備え、一般の利用に供することになった。スタンプはじゃんがら念仏踊りと塩屋崎灯台で、郷土色豊かなもの。

【暑中見舞い用スタンプ】

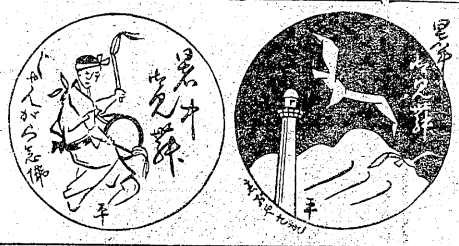

じゃんがらを全国放送
南白土青年が出演

NHK「土曜の夜のおくりもの」は毎週土曜日の午後七時半から八時半まで藤倉修一アナの司会でにぎやかなものだが、この中の陽気な休憩室に平市名物じゃんがら念仏踊りが放送される。これは東京と平を結ぶ三元放送で、南白土の青年会が出演。この二十三日に録音、放送される予定。

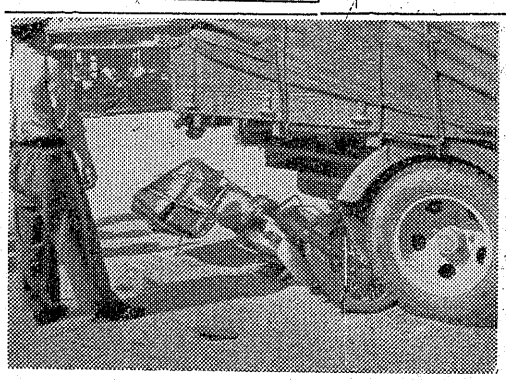

指名手配ドロ、平で逮捕　平署は二十二日早朝、警視庁西新井署から盗みの容疑で指名手配中だった、茨城県多賀郡生まれ住居不定無職窃盗前科二犯根本健吉（三三）を捕えた。根本は十九日朝、東京都足立区島根町鹿歌師岡村祐次さん（一九）方から衣類五点（一万円）現金三百円を盗んで逃げ、平市内をうろついていたところ小林巡査の職務質問でつかまったもの。

尻ポケットから五千円スられる　二十一日午後七時三十五分ころ北海道紋別市上渚滑町工員古山悦男さん（三三）は平駅常磐線ホームで、下り急行〝北上号〟に乗ろうとしてズボン尻ポケットから現金五千円入りの財布をスられたと届け出た。

オートバイ、ガソリンカーに衝突　二十一日午後二時四十分ごろ磐城市字辰巳町地内の小名浜臨港鉄道無人踏切で同市上町一五、店員、山本澄夫さん（二六）の運転するオートバイが進行してきた小名浜駅発下り「三一ガソリンカー＝機関士、勿来市植田町字東荒田二一、橋本満さん（二八）＝に衝突、山本さんは頭を打ち三週間の傷を負った。磐城署の調べでは山本さんが踏切で一時停車を怠ったため。

訂正　二十一日付け三面ネッと裏で県高連で小中学生招待とあるのは「平市公認野球場建設期成同盟会」の招待の誤りでした。訂正します。

わき見運転で追突、重傷　二十二日午前八時三十分ころ平市東邦銀行前三十㍍道路で、平市北目町一五栗原春男さん（三三）はバイクでわき見運転をしていたため、前でトラックをバックさせようとしていた勿来市三沢町北の作四本原繋さん（五二）の運転するトラックに追突、栗原さんは頭部打撲など一カ月の重傷を負った。

【追突現場】

土用丑の日（二十四日）は…
うなぎ　松本楼
平市南町　電六六四四―五

暑中お見舞申上げます
来たる二十四日は　土用丑の日！
☆牛肉大売出し☆
ご用命は…三二三八番へ！
平市田町　三二三や肉店

恒例　土用丑の日
（二十四日）
緑屋の大特売
伊勢松坂特選
牛肉
をゼヒどうぞ…
中央通り支店で27日から
食品デパートを開店
いたします
緑屋肉店
本店　平市一丁目　電2539
支店　同中央通り　電2794

暑中御伺い申し上げます
七月二十四日（日）土用丑の日
夏の体力増強に滋養に富んだ牛肉の特売を致します
平地区食肉商業協同組合
平地区食肉環境衛生同業組合
（平・好間・四倉）

▽二十四日は土用丑の日
うな丼　蒲焼　一五〇円から
御注文はお早めに御願い申し上げます
魚清
平市二丁目（平和通り）　電二六三三

二十四日は土用丑の日！
夏の栄養補給には…
大塚の牛豚肉を
本店　平市堤の内　電二六五八
支店　常磐市上町　電二九八三
にくやさん

土用丑の日には
うな丼
かば焼を…
※予約を受承ります
出前迅速
割烹　開花
電5468　3389
レストラン　カイカ
電2250　5467

土用丑の日は
肉丼　カツ丼
をどうぞ…
会社　団体　家庭の予約をうけたまわります
富士食堂
平市材木町　電本店五〇二一・支店五〇二二

土用丑の日（二十四日）に！
うな丼　蒲焼
食道楽　江戸川
予約注文を受承ります
才槌小路　電二七二七　四八四五
紅小路　電三〇二一　四八四六

二十四日は土用丑の日
蒲焼　天ぷらを…
割烹　紫
平市新田町　電四〇六三

丑の日　うなぎ　蒲焼　予約承わります
一五〇円から三〇〇円まで
花玉
常磐市役所前　電二三〇二・二九一三

近日開店
皆様の社交喫茶バーとして発足し親しめるお店にしたいと思います　何卒御引立御愛顧の程お願い申上げます
募集　女店員　十数名　高給遇す　委細面談
バー　黒猫（クロネコ）
平・2（平館前）　電3056

沢村勝為公は実在の人物

元草野村長 坂本惣次郎

いわき民報七月十一日付け夕刊に記載の発表に対し、私の家に保存されてある史料と、文化協会長時代に極力史料探究に努力して蒐集した証拠史料を提出して、公平なる批判のもとに実在の人物たることを認識して頂きたいと思います

❶史料、藩主内藤家の分限帳

寛永十一年、町奉行 三百石 沢村 勘兵衛
延宝 二年、町奉行 三百石 沢村彦左衛門

❷石碑、好間村好間川上流大滝にあり。沢村甚五左衛門重勝好間渠をさく通して大いに好間一円の灌水を便にしたるを祥細に刻したるもの。

❸古文書
沢村勘兵衛の真筆沢村神社蔵
同 川前村永山家蔵

❹塩谷沢村家の系譜一巻
坂本惣次郎蔵

❻沢村家は塩谷従五位上伯耆守孝綱より出す、二子沢村従五位下玄番頭重綱其子孝重其の子綱行その子仲ー沢村仲、沢村勘兵衛勝為、享保十九年沢村彦左衛門為勝とある。

❼昭和十九年、東京の内藤家に沢村勘兵衛勝為公の子孫の所在を問い合わせたるに左の住所を知らせて来たので、直ちに通知したら返事が来た。

新京崇智路政府代用官舎六一
沢 村 孝 夫
（筆者注ー現在住所不明）

❽大正十三年に従五位の位階が沢村神社に下賜されたが、現在子係の沢村孝夫氏が所有。

❾沢村家の系図には沢村勘兵衛勝為と直勝とあり、名は三つもあるが同一人なり。

また内藤家より沢村勝為公に江筋開さくした功として子孫に上平窪横山台の土地一町歩下されたと書かれている。

昭和三十五年七月二十日
元草野村長 坂本惣次郎

本社注＝坂本氏の原稿は原文のまゝー荒削りのところ多く調査の必要を認めることを付記す。

県大会出場者 ②

中体連陸上競技

▽百メートル 長谷川久雄（四倉）伊藤伝蔵（好間）高木明洋（磐崎）赤土六郎（勿来二）▽二百メートル 鈴木静雄（四倉）高木六郎（内郷二）中山和男（湯本二）五十嵐勝（錦）▽二千メートル 菊地司（平三）会原秋美（好間）菅野忠行（磐崎）大森重八（田人）▽八十メートルハードル 阿部宗光（四倉）佐藤憲次（内郷一）木竜賢二（磐崎）岡部義弘（勿来一）▽八百メートル継走 四倉（長谷川、荒、阿部、多島、新妻）内郷二（高木、我妻、梅原、佐藤、浜尾）湯本二（谷田、二階堂、鈴木、中山、山田）勿来二（赤土、沢田、遊佐、中根）四倉（鈴木、新妻、小泉、中山、志賀、長谷川）内郷一（平崎、鈴木、武田、高橋、山崎、曲山）湯本一（中山、長久保、立谷、佐藤（敏）佐藤（千）山田（松本（博）松本（和）宗形、鈴木、羽根田）▽走巾跳 荒元（四倉）磯上利之（磐崎）沢田幸夫（勿来二）▽走高跳 高橋達夫（四倉）柿崎八郎（好間）馬目善章（小名浜二）斎藤勲（勿来一）▽棒高跳 緒方正則（四倉）井筒清隆（磐崎）▽砲丸投 小野秀正（四倉）芳賀忠弘（小名浜一）舘敬（山田）▽三種競技 山崎隆博（平三）武田律夫（内郷一）高野忠義（湯本二）国兼征男（勿来一）▽六十メートル 藁谷フチ子（藤間）林美佐子（好間）高木民子（磐崎）田中幸子（植田）▽百メートル 平栗喜美子（平三）野本エミ子（好間）鈴木光子（磐崎）▽八十メートルハードル 永井信子（四倉）平良美代子（好間）藤原ミサ子（小名浜一）川面久ミエ（錦）▽四百メートル継走 平三（平栗、横内、阿部、渡辺、坂本）内郷一（片野、越中、斎藤、鈴木、沼田、須田）湯本一（神長、菊地、飯塚、高橋、小松、矢吹）勿来一（後藤、八巻、中野、菅天目、北郷）平三（藤倉永山、塩、鈴木、松崎、大竹）内郷一（太田、梅津、富永、佐々木）磐崎（高木、矢内、赤木吾妻、高木（絹）磯上）錦（渡部、戸辺、庄司、木村、栗尾）▽走巾跳 鈴木光子（豊間）白土朋子（好間）春日容子（磐崎）蛭田（田人）▽走高跳 高崎タカ子（四倉）遠藤弘子（小名浜一）藁谷秋子（田人）▽砲丸投 鈴木睦子（平三）鈴木克子（内郷一）小野和子（小名浜一）小野洋子（勿来二）▽三種競技 阿部和江（平三）高田由規江（磐崎）中野光子（勿来一）

慶弔録

◇磐城市◇ 二十一日届出

【出生】▼高木克昌（甚太郎東一六 英雄長男）▼馬上竹治（茨城県東茨城郡大洗町磯浜町八〇 タカ長男）

【結婚】▼高橋忠平（新潟県北蒲原郡中條町寅田八九 彦蔵五男）運賀光江（船引場四三 チウ四女）▼高木英雄（平市大字菅波字腰巻四一 英一三男）吉田幸江（江名字江ノ浦 一枝長女）

◇内郷市◇

【死亡】▼斎藤マサ（七〇）＝宮町宮沢二

◇勿来市◇

【出生】▼金成喜代子（江栗 幸後長男）

【結婚】▼清水一雄（小川町）小鍛治和子（窪田町白山町）

アポロ会ステレオコンサート 平市二丁目アポロ会では二十四日午後六時半から平市公会堂日本間でステレオコンサートを開く。曲目はハワイアン、ラテンリズム、ウィンナワルツ、白鳥の湖など。

NHK 第一 1040KC.

22日

6・05	劇「ほえろアンデス」
12	おやおやなあに 川久保潔
30	「1丁目1番地」
7・15	ニュースハイライト
30	浪花演芸会 漫才❶祭とお酒 秋山右楽 左楽❷虫の研究 東五九童 松葉蝶子
8・00	ここはどこでしょう 八波むと志 司会佐々木敏余
30	池田新政策の方向（労働）石田博英 林武一 吾妻光俊
9・25	❶物語「姿三四郎」徳川夢声❷歌 大津美子 劇「春談宵宮雨」小沢信三

NHK 第二 1540KC

6・25	医学の時間「耳鼻科外来」
45	そろばん教室 稲垣儀一
55	工業教室「見取図」柴森伝治
7・05	品質管理入門 朝香鉄一
15	簡易簿記の実務 茂木誠陸
30	初めて見る祖父の国❷孤独について 島崎敏樹
8・00	ラジオ劇場 夏を主題とする「三枚の版画」森雅之他
30	詩集「無重力地帯」谷川雁作「船は西へ進んだ」

RFC ラジオ福島 800KC

6・00	あばれ剣法 山東昭子 納谷悟郎
10	まぼろし探偵「テレビ殺人事件」清水滋雄 大平透
7・15	中合アワー ユリ・グレーセスショー「夏の日の恋」「テネシーワルツ」
30	ナガイ歌謡ショー
8・00	素人歌合戦
50	竜角散スイートメロディー
9・00	浪曲歌合戦 司会今泉良夫
30	連続ゴールデンドラマ「夜光虫」㊾司葉子 真木恭介 語り手仲谷昇

NHK・TV 第四チャンネル

6・00	チロリン村とクルミの木「どろがめたんてい」（声）横山道代 里見京子他
30	村の記録「神領の人々」三重県伊勢市
7・15	バス通り裏 佐藤英夫 谷川勝巳 十朱幸代他
30	それは私です 山本嘉次郎 臼井吉見 中村メイコ
8・00	ママと私たち「時計の行方」たなべまもる作 竜崎一郎 清川虹子 磯村みどり
30	テレビ劇場「佐倉明君伝」花田清輝作 森塚敏 川田甫 万代峯子 内田朝雄 谷口完 福山博寿 海老江寛 津島道子 岩田直二作

民報映画案内

※【平市】26日まで

★世界館（六・〇七）闇を横切れ（八・〇五）かげろう絵図（22日まで）
★平東映（五・二六）蛇神魔殿（六・四八）突進太郎（八・一八）幕末の動乱
★平館（五・五〇）外濠殺人事件（七・一〇）秘境ヒマラヤ（八・四五）私は忘れない
★東宝民劇（五・三五）エラブの海（六・五〇）お転婆社員（八・二〇）太陽を抱け（26日まで）
★平新東宝（七・二二）女王蜂の怒り（八・四二）続新日本珍道中・東日本の巻
★三夜東映（七・〇二）隠密七生記（八・三五）少年猿飛佐助（九・五九）二発目は地獄行きだぜ
★平日活（六・三〇）飢えた牙（七・四〇）小さな目撃者（八・三五）赤い夕陽の渡り鳥
★ひかり座（六・一〇）上と下（八・二〇）刑事（25日まで）
★聚楽館（六・三〇）カルメン（八・三〇）賭場荒し（25日まで）
（ナイトショウ）
☆世界館（一〇・二〇）お色気映画とストリップショウ（22日まで）
☆平東映（一〇・一〇）幽霊かご大会（24日まで）
☆東宝民劇（一〇・一〇）戦国群盗伝（24日まで）

※【内郷市】

★綴映劇 テキサスの暴れ者 秘境ヒマラヤ 十三階段への道（23日まで）
★第二イワキ 夜を探がせ 新三等重役 砂絵呪縛（22日まで）

※【常磐市湯本】26日まで

★湯本座 夜六時半 サラリーマン出世無用 噛みつかれた若旦那 娘・妻・母
★三函座 夜六時半 番頭はんと丁稚どん 甲賀の密使 続次郎長富士
★常磐座 夜六時半 喧嘩街道 第三の疑惑 大岡政談
★常磐日活 夜六時半 オヤエの家つき女中 俺は流れ星 赤い夕陽の渡り鳥

※【磐城市小名浜】26日まで

★国際 娘・妻・母 美しき冒険
★磐城座 密航0ライン お嬢さんの散歩道 海から来た男
★金星座 バナナ 千一夜物語 南米大陸を行く（23日まで）
★銀星座 メリーディア号の難破 金と女と機関銃（22日まで）
★東映 親らん 聞き込み
★第二東映 呪いの置手紙 紅鶴屋敷 決闘の谷

※【勿来市植田】26日まで

★菊多館 夜六時 ボス表へ出ろ 俺たちの真昼 霧の中の渡り鳥
★うえた館 夜六時 噛みつかれた若旦那 銀嶺の王者 別離の歌
★中央館 夜六時 男が血を見た時 すっ飛び小僧 素晴らしき遺産
★植田ロマンス 夜六時 太平洋機動作戦 ネバダの決闘（25日まで）

※【四倉町】

★四倉国際 彌太郎笠 深夜一三〇列車（23日まで）
★東宝・海盛座 嵐を呼ぶ楽団 銀座退屈娘（23日まで）

100★貨店

平で番頭をつとめていた人だが志をたてて仙台にいって寿司屋を始めた。これが成功して仙台一の寿司屋になったが、この人は、大主人となってもお客の下足とりで一生を終えたという。すでに亡くなられたが「なんで、あなたは大寿司屋の旦那として下足とりなんかやっているのか」と客からたずねられたそうだ。これに対して「下足とりをしていると、お客さんの顔もおぼえられる。一生下足とりで満足です」と答えたという。その人の心掛けに感心したが今は戦災でやけてからこの大寿司屋も姿をけしてしまったそうだが、下足とり一筋に生きた心意地はあっぱれだ。豊臣秀吉が信長の草履とりをしていたころ真冬草履をフトコロであたため信長に感心されたという話を思いあわせ、出世するくらいな人はどこか違うものである。どんな仕事でも魂を入れてやるのと中途半端な気持ちでやるのとでは、おのずからそこに、雲泥の差が生じてくるものだ。（龍人）

★★映画は大映★★★★
23日封切
大映スコープ 総天然色
女妖（じょよう）

ーたから女はこわい!!女は面白い!!女は不思議だ!!
女体の極致を描く大映の異色文芸映画!
山本富士子 野添ひとみ 叶順子 船越英二 高松英郎 八潮悠子 南左斗子 杉田康

鳥肉専門の店 湯本の 鳥静 電二七二五・二七二六

仮営業所 カツ 松……140円 竹……190円 梅……240円 ライス カツ丼 鶴……160円 亀……210円
平市公会堂 新川 大宝 平市役所
とんかつ 大寶 平市役所裏 TEL・2968

クリーニング 洗張・防水 小松崎 平館前電3343

サンウェーブ ステンレス製流し及調理台販売店 ★東京の市価よりも安く買えます 大谷建材店 平市紺屋町 電4834／5

素敵な野郎

大映スコープ 総天然色
潮の香りのしみ込む胸に男度胸の血が燃える!!
若尾文子 本郷功次郎 弓恵子 左幸子 菅原謙二 北原義郎
世界館

大広間完成
毎度お引立てを頂き有難うございます このたび 宴会用大広間と新館 完成いたしました 宴会に会合にご利用下さいませ なお車庫の設備もございますからご利用下さい
募集 一 女中さん 数名
旅館 丸円 平市南町 電二九四四

正しい運転 よいサービス

運転者募集
TEL・4591 平和タクシー

平仲見世 居酒屋 たむら でんわ三二四八
合掌造りの舗があなたを呼んでいます…（一品サービスいたして居ります）季節の麦さけ 一八〇円 多夢路焼 二〇円から

草野質店 ▽自転車、単車も歓迎しております▽平市鍛冶町（加地和組隣）▽電二〇八八番

内科 外科 産婦人科 放射線科 前田医院 入院随意 院長 前田清美 副院長 前田春雄 勿来市植田町 電話（二二四番）

売家 ▽間口二間半、奥行五間▽二階建、目抜通り▽事務所住宅向、委細面談 仲介謝絶 姓名在社（17）