夕刊
いわき民報
発行所
平市田町6・3
いわき民報社
社長　野沢武蔵
電話（代表）4161番
◎ いわき民報社 1960

スポーツ用品

平運動具店
平市才槌小路
電4508

# 婦人だけの相談員による 平に困りごと相談所誕生

## 小まめに最後まで面倒

16日から

平市に婦人だけの相談員による困りごと相談所が誕生する。平市社会福祉協議会ではかねて市民の困りごと相談所開設を計画していたが、相談に行き易く、応待の柔らかい手軽なもの、という構想のもとに六日午後一時から平市公民館で開いた社会福祉協議会で最終案を決定した。名称は〝平市困りごと相談所〟で市役所前の福祉事務所別室（元未亡人会室）に設け、五月十六日から開所（毎週土、日を除く）する。

相談員には旧市内の民生委員松崎マツ、平松章子、山野辺ハル、鈴木初子、阿部キクの五委員と、人権擁護員金成キミ、調停員藤井ヒサ、県婦人相談員猪狩アイ、県母子相談員松崎いくよ、保護司正木コト以上婦人ばかり十人の相談委員。これに福祉事務所長須藤茂左衛門氏、平市社会福祉協議会副会長平市民生委員協議会会長佐藤慶氏が オブザーバーとして相談に乗れる陣容。

相談は生活問題、青少年問題、婦人問題、母子家庭問題などよろず相談にあたるが、最後まで面倒を見て解決にあたるという婦人ながら頼もしい相談員で、場合によっては職安と連絡して就職の世話を始め住宅、仲介など小マメに活躍する予定。

平市で初めての婦人による市民相談所として期待されている。相談員の日割りは日曜（藤井、山野辺）火曜（鈴木、正木）水曜（金成、松崎マツ）木曜（阿部、猪狩）金曜（平松、松崎いくよ）

**植田公民館運営協議会**　勿来市植田公民館運営協議会では七日午後三時から委員会を開き、旧勿来市庁舎を植田公民館として移築する対策について協議した。

## 本紙創刊十五周年によせる はげましの言葉

### 「日曜特集」は素晴しい

常磐市議　織内広子

いわき民報を読み始めて七年位になる。この地方のこまかい出来事や、行事等を知るためには格好の新聞であり、百貨店の寸言も、時には面白く、警告として子供達にも受けている。地方紙としてのよくある欠点もなく、地味で忠実であることも喜ばしい。殊に日曜特集は珍しく美しい出来栄えでいつも感心している。

読みごたえはないが夕食のひとときの箸休めを通すには適していると思う。

私も度々下手な随想をのせて頂いて汗顔の至りであったけど過ぎてしまうとこれも楽しい想い出になっている。いわき民報に夢みたいことは、地方における民主主義の闘士として、地域住民の声を紙上に反映させ、正義を愛し権力に屈せず、良い意味の地方色を豊かに出して頂きいわきの姿を明るくいろどって頂き度いと思う。

御紙の今後の御発展を祈って増々充実した報道を希望いたします。

### 地方紙の典型

東京　島田春雄

三年程前から「いわき民報」の恵送を受け、毎日拝読している。「寸言」の社会風評は個性的でいい。ひかし三十年前私が始めて同じような地方紙の仕事に携わったとき、先ず覚ったことは、犬猫のケンカから井戸端会議の内容まで巷の出来事一切を読者に提供することに地方紙の存在価値と意義があるということだった。

現在の「いわき民報」はこのような地方紙の特色を十分に発揮しているばかりか、地方紙による地方文化の向上、産業の発展に全紙面を打ち込んでいると思われる編集方針と適切な新企画は、まことに地方紙の典型的なもので、地方紙としての使命のような時期に敢えてローカル紙としてのいわき民報を創刊して世論のおもむくところを指導した同紙の野沢社長を始め関係各位の英知と勇気に敬意を表す私は勿論創刊以来の同紙愛読者の一人であり、現在は、やむを得ない事情で東京にいるが、数え子達が毎月交互にスポンサーになってくれてわざわざ東京の拙宅まで同紙を恵送してくれるので、引きつづき愛読者の一人である栄誉を保持しているわけ。数え子は有難いもの、お陰様で毎日私の第二の故郷平地方の消息がわかることを、なつかしく思いつつ感激している。

### 社会運動に理解もつ記事を

東京　服部甲

いわき民報は今年で創刊十五周年を迎える由、そうすると創刊は昭和二十年頃で日本は敗戦直後の、物資の欠乏の甚しく、国民は新聞どころか、明日食う米にも難渋していた頃だが、このそこでいわき民報社に要望二、三。

一、東京諸新聞では扱い兼ねるそして県紙でも目のとどかぬ記事の一層の充実を期して欲しい。

一、写真版の一層の充実を望むいわき民報は現在でも写真版は立派にその役割を果しているが、「音の出る雑誌」の出現している現在、且てみる新聞としての写真版の一層の充実を望みたい。特に平、いわき以外のところに住む読者には、文章以上に写真はなつかしのふるさとを彷ふつさせてくれるもの。

一、広告は、すっきりして可、但し広告ではないかも知れぬが、映画の紹介はもっとすっきりと行かぬものか。

一、「くらしの随筆」のような企画は大賛成。

一、労働運動をこれに類する社会運動に正しい理解をもつ記事をのせ、進歩的文化人（？）と青年大衆の共鳴を呼ぶ記事を望む。ということは社の方針として、少なくとも、進歩的保守系統の新聞であって貰いたいということ、結局は新聞が大きく伸びる所以だろう。

（前平商校長）

# 道徳教育徹底に努力

## 県教委石城出張所 本年度目標を指示

県教委石城出張所では六日午前九時三十分から平一小講堂に管内の小中学校長百十人を集め、本年度拡充強化❶学校安全会の育成保健体育課から❶給食施設の拡充強化などについての要望、続いて道徳教育、生活指導、産業振興、学校平市磐間　藤間　赤井中　磐城市江名　小名浜二中　常磐市磐崎中　勿来市山田　勿来二中　遠野町上遠野中▽学校植林＝勿来市山田中▽統計教育＝平一小　内郷市綴小　好間村好間中　磐城市小名浜二中　勿来市錦二中

# 全町の字名を変更

## 四倉町議総務委で成案

四倉町では全町の字名を変えることに町会総務常任委員会で決定。近く区長会にはかる。

四倉町は昨年度に都市計画区画整理事業が完成したので、この区域—本町、仲町通りの西側常磐線までの間—の字名を一町目から五町目までに改称した。しかしその東側に准じた字名に変えようというもの。そこでこの際新町まで全町を変えた方がよいという意見が強選などを行なう。次の通り。

▽十日　午前十時から夏井農協午後一時から磐城市渡辺農協

▽十二日　午後一時から内郷市高野農協▽十四日　午前十時から勿来、高久農協で。

**法人協会総会で三氏を表彰**　平税務署管内法人協会（会長阿部政右衛門氏）では七日午後二時から平商工会館で定時総会を開き、三十四年度の事業計画を協議したのち、三十四年度の優良法人経理担当者三人を表彰した。被表彰者次の通り。

▽平市鎌田岡田乳業株式会社楠貞隆▽平市三丁目大黒屋仙北正信▽磐城市栄町にんべん馬上商店伊藤利雄

**学校保健石城支部長に坂本氏**　六日午前十時から平一小で開いた石城地方小中学校校長会で十月に平市で開く全国学校保健について協議したが、同石城支部長に坂本朋之氏、副支部長に田子泰作氏、永井茂樹氏を決めた。

**特別助成事業協議会**　磐城市では磐城第一地域三十五年度特別助成事業協議会を十一日午前十時から市役所で開いて事業計画などについて審議する。

**鍛冶中青年会で那須旅行**　平市鍛冶中青年会（会長卜部房夫氏）では十五日、那須温泉日帰り旅行をする。

**四倉町会総会**　四倉町会総会は十日午後一時から四倉中で開き、決算並びに新年度の予算案を審議、役員を改選する。なお引き続き午後二時から四時まで税務署長並びに直税課長、青申係長を講師に招き、青色申告について研修会を開くことになった。一般青申会員の多数出席を歓迎している。

**青申研究会**　10日　商工会館　平地区青色申告会連合会の総会は十日午後一時から二時まで平商工会館に開き、決算並びに新年度の予算案を審議、役員を改選する。なお引き続き午後二時から四時まで税務署長並びに直税課長、青申係長を講師に招き、青色申告について研修会を開くことになった。一般青申会員の多数出席を歓迎している。

## 寸言

▼婦人たちだけによる困りごと相談所が近く誕生する。机上の相談でなく最後まで面倒みるというのがいい。親しまれる血のかよった相談所になってほしい。

▼身障者に愛の手、人の幸福を願う人こそ、幸福の女神にほほえまれる。

## 天気予報

お食事前処　玉半提供

（小名浜測候所発表）

【今晩】北よりの風、曇り時々小雨。

【あす】北よりの風、曇りがちで一時小雨。

海上　今晩、あすとも風波がある方で見通しが悪い。

魚河岸よりネタ毎日入荷
酒肴 寿司 割烹
電話四二・四四二二

ママ いつ いつ までも
美しく……
五月八日は「母の日」です。日頃休むひまもなく多忙の日を送っているお母様に今日一日を静かに皆んなで感謝してお祝いたしましょう
お母様に最良の贈物を……
◉化粧品組合セット　1500円から
◉ネックレス　1000円
◉ブローチ　850円
◉亀甲櫛　800円
◉ヘアーピン　300円

三幸
平市三丁目角　電4931—3

敢て言う わが母に勝る母なし
母の日をもっと大切にしよう、という風潮が年ごとに濃くなってきました。ささやかなプレゼントに心をこめるのもその一つ…
ハンカチ詰合せ　七〇円—二五〇円
ネグリジェ　六〇〇円（四階）
帯じめ　一〇〇円—一五〇円
ストッキング詰合せ　二三〇円—七五〇円
肌着詰合せ（スリップ、ペチコート、スリマー、サロン前掛、カッポー着）　一千円—二千円（三階）
越藤越
平市

の 上り下りの！
奥州路：江戸と津軽をとりもつ平…
平名物なんじゃいな：中央さかえの「牛若」と「弁慶」…
益々好評
義経焼　牛若（牛・豚）弁慶（込合せ）一枚二〇円
モーニングサービス　七時—十一時　コーヒー・トースト・玉子付　五〇円
明るい純喫茶
中央さかえ
TEL・4644

実演湯まんじゅう
一コ　十円
酒まんじゅうは温いうちにお召し上りになります
と一番風がでさいます　酒まんじゅうが冷えましたら御家庭の蒸し器でおむしになってお召し上り下さい　酒まんじゅう本来の風味が味わえます
松月ストアー
平市銀座　電話四二〇六

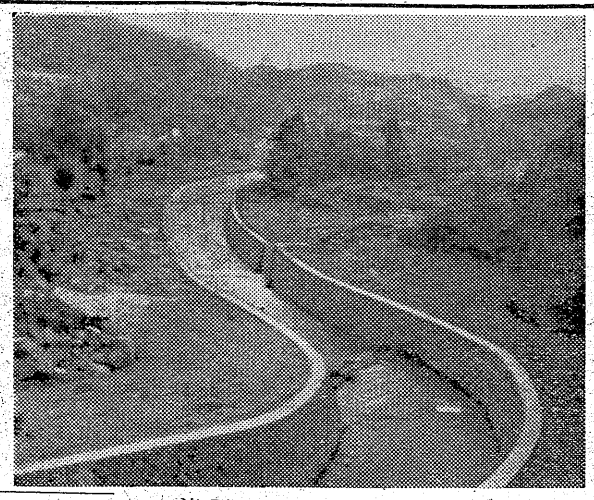

# 藤原川を三面舗装

## 砂防工事の徹底を図る

平土木事務所では三十三年度から常磐市藤原字川上地内を流れる藤原川の砂防工事を行なっているがこれまでに一千万円を投じて延長三百七十六㍍（中五・七㍍）を三面コンクリート舗装した。急河川である藤原川は川底が削られ、降雨には山から土砂が流れ込んで下流に運ばれ下流の川底を高くしているため、これを防止する必要から落差工を数カ所に設けて勾配を少なくし土砂の流失を防いでいるほか、三面コンクリート舗装で川底が削られるのを防止している。このうち三十四年度は六百万円を投じて延長二百二十七㍍を完成したもので、今年度は継続事業として五百万円で延長三百二十㍍を完成させる予定である。

【山間を走る藤原川の砂防工事が完成】

# 調査委など23氏委嘱

## 知事が工場適地調査で

【既報】通産省の三十五年度工場適地調査地区として指定を受けた常磐地区では、十七日に県石城事務所で調査についての打ち合わせ会を開き、六月中に関係市町村の調査を終え、調査委員会で検討を加えたのち九月中にまとめ上げることになった。なお調査委員や幹事、調査担当者ら次の二十三人が知事から委嘱された。

▽調査委員＝仙台通産局商工部長重見通雄、県商労働部長菅野光彌、常磐地方総合開発期成同盟会副会長諸橋久太郎、常磐炭鉱磐城鉱業所長越智英勇、県総合開発審議委員浦山武一、開発政策協会理事比佐友吾、日本水素小名浜工場長岩田信二、東北電力福島支店長菅野義三、運輸省小名浜港工事々務所長武李雄▽幹事＝県開発課長岡崎正彦、仙台通産局商工課長補佐神部啓之、県石城事務所長馬目俊次、常磐地方総合開発期成同盟会事務局長橋本勲▽調査担当者＝県開発課阿部信平市都市計画課長渡部俊治郎、内郷市企画室長薬谷守、常磐市助役久田正、磐城市商工課長遠藤定雄、勿来市企画室長岡田実四倉町商工水産課長片寄庶衛、小川町助役櫛田政松、好間村商工係長渡辺長、常磐地方総合開発期成同盟会木村浩温

**農繁託児所開設を協議**

磐城市では農繁託児所開設打ち合わせを十日午後一時から小名浜公民館日本間で開いて協議する。

# 街灯完成で祝賀式

植田町商工会

## 仮装や芸者のダシ

勿来市植田町商工会では千貫三百の両日街灯完成記念祝賀会を催す五十万円を投じ今春来全町的に街灯（百五十本）を新設中であった十四五両日は植田町の芸妓連が総出のダシが街をねり回り、十五日が完成し、来たる十四、五の晩には仮装コンクールで一段と人気をあおる仕組みとなっているなお仮装の優秀者には賞金と賞品が贈られる。

# 人寸描

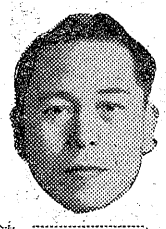

平土木事務所長
**高橋堯**（たかはし　たかし）

津岩松市の東部二十四部隊に応召、丸一年で除隊となって初めて県庁入りした。一年後の十九年秋に再び古巣の内務省に舞い戻った。奥さんの実家（東京都本郷区湯島）に居を移したが、二十年三月九日の大空襲で焼かれる姿き目にあった。同年五月再び召集を受け、茨城県鉾田飛行場から原町飛行場の警備兵に配置され、連日襲って来るグラマン機を機関銃で応戦した経験もある。終戦後戦災復興院に入ったが、二十三年二月末、年老いた両親の近くにいたいと念願して再び県庁に戻り、二十六年から三年間郡山戦災復興事務所長、二十九年県計画課主任技師に栄転、今度の異動で平土木事務所長に抜てきされた技術肌の人である。

表面とっつきの悪い感じを受けさせるが、冗談も飛ばすユーモリストで、ゴルフ、釣り、狩猟、マージャン、碁、将棋などと趣味は多い。家族は奥さんのほか平二小二年生の長女だけだが「僕は八人弟妹、姜は六人兄弟と多産系なのだがネ…子供が一人だけなので自分の任務も果せないわけだ。少数精鋭主義でゆこう」と笑いを飛ばしていた。四十四才。

【前県計画課主任技師】

# くらし随筆

## さんはイワイ

かかりの友人がやってきた。用事をすませたら、もじもじと落ちつかない。そのうち奥さんに電話をかけた。

「ああそう、〇〇ちゃんもこっちへ来ないかい。ナニ、疲れているって？部屋が暑くるしいの？障子をあけなさい。じゃ、ちょっと遅くなっても いいね。どうもありがとうございました。

ぎたために手きびしく叱られたのだそうである。

（月刊いわき編集室）

昨夜、この三月結婚したばかりの知人で公職

## 奥コワイ

## 倍弘

をもっているあるかたは、いかなる場合でも、主人の所在は奥さんがはっきりと存知である。何時から何時まではどこそこに――といった具合に。

おかげで、そのかたのことを引き合いに出されて、すさんな僕はときどき叱られる。

◇

## 尾真

彼は、電話のむこうの新妻に丁寧におじぎをした。

◇

この友人、実はこの前来たとき奥さんに無断で十時を過

# 雨期は20日ごろ

## 5月の天気

低温が出やすく浜通りでは曇りや雨の日が多くなってきましょう。なお上旬には一、二回冷え込みの強い日があり、晩霜のおそれがある。

【気温】▽上旬＝寒暖の変動が大きく晩霜のおりる心配がある▽中旬＝上旬末から月中は過ぎごろまでは高目で一時かなり高い日もあるが旬末は低いでしょう。▽下旬＝全般に低目の日多い見込み。

【降水量】▽上旬＝移動性高気圧が通りやすいので天気は周期的に変るが特に天気の崩れやすいのは上旬中ばごろの見込み。▽中旬＝高気圧が発達するので晴れの日が多く雨量も少なくなりそうで特に浜通りでは旬初めごろと旬末ごろに雨が降りやすい。▽下旬＝梅雨型が現われやすいので曇りや雨の日が多く、雨量も平年並みかやや多くなりそうで特に浜通りでは旬初めごろと中旬ごろに雨が降りやすい。

「今月中ばごろから梅雨のはしりがあらわれそう」と磐城市小名浜測候所では五月の天候予想を六日次のとおり発表した。

【概況】五月中ばまでは比較的晴れの日が多く気温も高目の日が多いが、中旬末ごろから梅雨的に変るが特に天気の崩れやすいのは上旬中ばごろの見込み。

# 市況

（六日午後七日正午）

## 魚類

（単位＝㌔）

小名浜では漁がしけたため底引漁はなく、メヌキが水揚げされた。江名にはブリ、小サバなど定置漁があった。底引ものは江名、中之作に出回ったが原料にする魚が多い。

【小名浜港】刺網船二隻
▼メヌキ　二千八百㌔　七五―七〇

【江名港】底引船八隻　定置網船一隻
▼小アカジ　一万八千七百五十㌔　三二・三―二八▼オキハモ　七千五百㌔　一〇・五―九▼メヌキ　千八百七十㌔　九〇―七五▼サメサカレイ　千百三十㌔　三二・三▼ブリ　千五百㌔　一二五―一二〇▼小サバ　千百三十㌔　二〇▼タイ　三百七十五㌔　五八〇

【中之作港】底引船五隻
▼サメサカレイ　七千五百㌔　七―三〇▼小アカジ　七千五百㌔　二五―一八▼アカジ　四百七十㌔　一一〇―八五▼水タコ　三百七十㌔　五〇―三〇▼エビ　百九十㌔　四〇―三〇▼ホウレン草　八―二（東）三一（〃）

## 野菜

（単位＝円）

▼ナルイ　三三―二〇（㌔）
▼キャベツ　一〇―三（㌔東）六―二（小東）
▼ネギ　二〇―六（㌔）
▼大根　三〇―一〇（〃）六〇―二〇（〃）
▼ゴボウ　一五―七（本）
▼ニンジン　二七―一五（㌔）
▼キュウリ　一八―一二（〃）
▼バレイショ　七〇―四〇（〃）
▼サツマイモ　五〇―二〇（〃）
▼ヤマトイモ　二〇―六（〃）
▼キリイモ　一六―五（東）
▼サトイモ　七―二（〃）
▼カブ　一〇―四（〃）
▼ニラ　五〇―一〇（〃）
▼ミツバ　一一―八（コ）
▼ウド　一五〇―一〇〇（㌔）
▼玉子　六一―二（東）
▼サヤ豆　二〇―八（㌔）
▼薬タマネギ　六一―二（東）
▼タケノコ　二〇―八（㌔）
▼シイタケ三〇―一〇〇（〃）
▼フキ　二〇―三（東）
▼モヤシ　二〇（㌔）

## 果物

▼リンゴ　一一―二〇（㌔）

（カッコ内は県市場調べ）

「後藤教育資料社」が開店。電話四〇七二番。

松月でおみやげあんみつ　松月堂では「おみやげあんみつ」を新発売。


# 祝　いわき民報創刊十五周年

五周年記念広告 MINPO

平営林署
署長　小堀進
外職員一同

平郵便局
局長　梁川豁郎
外職員一同

平市教育委員会
教育長　長谷川政

弁護士　市井茂
平市田町　電二七〇六

平市消防署
署長　宮沢庸
司令　鈴木勇作

平地方鉄工業協同組合
理事長　関口義久
専務理事　乳井文治

平電報電話局
局長　長沢一松

# 身障者夫妻に愛の手

## 養鶏主が家、職を提供

### 永田大映社長の元騎手

落馬がもとで身体障害者となりあすの生活にも困っていた元競馬騎手に同情、住宅を提供したうえ職業を与え、騎手夫妻は新生活に喜々とし励んでいるという身体障害者と雇用主の心温まる話が平市にある。

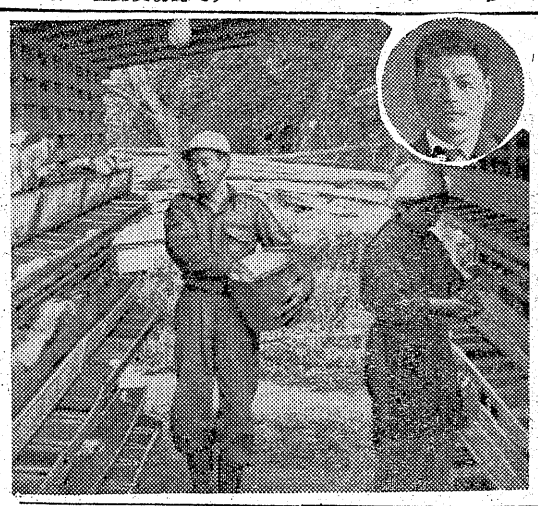

【ニワトリに餌をやる二階堂夫妻と円内は雇用主高木さん】

平市五色町二八二階堂菅已さん(三)としても、もともと馬好きで十七才から競馬界に身を投じたため手職もなければ労働も出来ず、造花屋をはじめたがこれは失敗、「生活費のかかる都会より田舎で」と妻定子さん(三)の実家＝勿来市植田町＝をたよりに平市にきた。はじめのうちこそは貯えで暮していたが、次第に預金も少なくなって、去る四月十五日二階堂さんは平職安に求職を申し込んだ。「このままでは夫妻二人が餓死する以外に道がない」という二階堂さんの悲痛な叫びに職安でも総動員して二階堂さんの就職運動をくりひろげた。しかし身体障害者であることが災いしてか雇用者はいなかった。それからしばらくして、平市菅波字腰巻二二養鶏業高木浩平さん(三)が平職安に養鶏銅育係の求人を申し込みにきた。同所では二階堂さんの事情を話したところ心よく引受けたほか、二階堂夫妻のために標高部屋をあけて無料で貸してくれることになった。いま二階堂さん夫妻は高木さんのもとで千六百羽のニワトリの飼育係として生きる喜びにひたっている。

二階堂さんの話＝まだ馴れないので、夜になると話をするのもいやになる位疲れる。高木さんは無理をしないで休みなさいと親切にいってくれるが言葉に甘えていたのでは、世話してもらった平職安の飯野さんにも申し訳けないので倒れるまで頑張り、与えられた仕事をやり通す覚悟だ。

高木さんの妻ヒロさんの話＝二階堂さんの身の上に同情、ニワトリの飼育位なら出来るだろうとなうことになっている。

これに先立ち日本エタニットパイKKの四国の高松工場で製作していた口径六百㍉の溜泉配湯管十六本が第一陣を乗せて湯本駅に到着した総本数は二百六十本で今後続々として到着することになっているが、いよいよその十六本の第一陣到着により配管布設工事が着手される。

工事施工者は市内栄田KK渡辺組（渡辺毅社長）総工費一千二百九十八万九千円。白鳥現場から市郊外にあたる勿来橋まで延長一㌔五十㍍、五月末日までに完成の予定、これは第一期工事

【湯本駅に到着した温泉配湯管の第一陣】

で第二期工事は市内への乗入れとなるわけであり第二期計画も近く完了することになっている。

## 水野氏に黄綬褒章

### 漁船動力化の先駆者

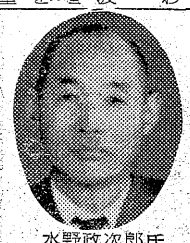

水野政次郎氏

磐城市古港二二、漁業、水野政次郎氏(七)は十九日午前十時、東京都農林省分室において黄綬褒章を受ける。磐城市で黄綬褒章を受けるのは水野氏が初めて。

明治四十四年家業の漁業を継ぎカツオ釣り、マグロ大目流し網マグロはえなわ、サンマ流し網各漁業の経営従事、明治四十五年カツオ釣り漁船に初めて発動機を使用、漁船の動力化に先べんをつけたのをはじめ漁船の装備の改良などにつとめ、現在まで小名浜町長、小名浜漁協組合長、海区調整委員長、日本水難救済会県支部長など歴任、小名浜港の修築、水産教育の振興にあたり水産業の発展に寄与したもの。

## 配湯管が到着

### 白鳥温泉開発　起工式は九日

常磐市が一大温泉観光都市建設を目ざしての「白鳥温泉」開発の起工式は九日午前十時から白鳥地内の掘湯現場で磯野市長をはじめ関係者多数が列席して行なわれ、磯野市長の鍬入れを行なうことになっている。

これに先立ち日本エタニットパイKKの四国の高松工場で製作していた口径六百㍉の溜泉配湯管十六本が第一陣を乗せて湯本駅に到着した総本数は二百六十本で今後続々として到着することになっているが、いよいよその十六本の第一陣到着により配管布設工事が着手される。

工事施工者は市内栄田KK渡辺組（渡辺毅社長）総工費一千二百九十八万九千円。白鳥現場から市郊外にあたる勿来橋まで延長一㌔五十㍍、五月末日までに完成の予定、これは第一期工事



【湯本駅に到着した温泉配湯管の第一陣】

で第二期工事は市内への乗入れとなるわけであり第二期計画も近く完了することになっている。

## 昨夜、平で自動車強盗

### ブタ箱を志願？自首

六日夜平市内でタクシー強盗事件が起きたが、犯人の山口県下関市内日町生れ住居不定無職林かず夫(三)は間もなく平署に自首した。

林は六日午後九時四十五分ごろ平市長橋町地内国道で通りがかりの運転手＝平市八幡小路＝の後頭部をヤ＝を呼び止め「ホテルまで案内しろ」といいつけ、運転手は尼子町に向ったが内郷市小島町作田地内にさしかかったところ、持っていたサイダービンで野木達三郎(三)のケガをおして平署に急報。林は午後十時五分に平署に自首した。

平署の調べでは、林は下関市生まれで、本年四月二十八日まで日立製作所の検査係として働いているうち飛び出し、職探しに東京との間を往復していたが金がなくなり、四月三十日にはアドルム自殺未遂をやって磐磐署に保護されているまた自首した時には所持金は一銭もなく金に困っての犯行だが、運転手の金まで取り上げるほどの犯意は無く、結局食うに困っての刑務所志願の強盗傷害らしく、平署に議会委員の選挙⑤磐城共立病院組合議会議員の選挙⑥石城五市公営交通事業組合議会議員の選挙⑦石城競輪組合議会議員の選挙⑧市議会運営委員会規程設定⑨市会運営委員の選任⑩都市計画審議会委員の推せん⑪五市合併調査委員の選任⑫勿来一那須線道路開通期成同盟会理事選任⑬勿来市薬害対策委員の推せん⑭勿来ゴルフ場建設期成同盟会委員の選任⑮勿来市建設審議委員の選任の十五議案を審議する。

## 議長選挙など
### 15議案を審議
9日　勿来市会

勿来市臨時市会は九、十の両日午前九時から開会①市議会議長の選挙について②市議会副議長の選挙について③臨時出納検査立会議員互選について④県都市計画地方審議会委員の選挙⑤磐城共立病院組合議会議員の選挙⑥石城五市公営交通事業組合議会議員の選挙⑦石城競輪組合議会議員の選挙⑧市議会運営委員会規程設定⑨市会運営委員の選任⑩都市計画審議会委員の推せん⑪五市合併調査委員の選任⑫勿来一那須線道路開通期成同盟会理事選任⑬勿来市薬害対策委員の推せん⑭勿来ゴルフ場建設期成同盟会委員の選任⑮勿来市建設審議委員の選任の十五議案を審議する。

## 鷺氏の無効を申請

### 三票差で落選の蛭田氏

去る二十四日に行なわれ三氏(三)らの得票の中に無効票があるとして、鷺氏の当選無効の異議を申し立てた。落選蛭田氏は前議員、鷺氏は新人で当選したもの。

## 成人病、母子相談所を開設

内郷市

内郷市では成人病予防と母子衛生の知識向上を図って相談室設置を計画していたが、六月初めから衛生課宿直室と、四月一日から開所した宮診療所で開設することにした。計画によると今まで国保関係だけの相談だったが、成人病の早期発見や家族計画の正しい知識が徹底していないため一般市民の相談室を設けるもので、二十五日には試験的に平保健所の協力を得て市内婦人会員を集めて講習会を開くことになった。

## 花見あとのゴミを清掃

小名浜二中生徒

観桜シーズンが過ぎゴミの散乱している磐城市富ケ浦公園をみかねた小名浜二中二年生約六十人が自主的に奉仕、四日全地域の清掃を行なった。

市が最終的な清掃をするやさきで感謝されている。

長瀬シナさん（前磐城市議会議長長瀬彰義氏母堂）四月二十四日朝横浜市の実弟宅で脳溢血のため急死した。七十才。横浜市でタビに付し翌儀は十一日午後一時から磐城市林城字辻前三の自宅で行なう。

## 高校軟庭選手権大会

平市営コート

県軟庭、県高体連石城支部主催の石城地区高校軟庭選手権大会は十五日午前八時半から平市営コートで開き、約八十組が選手権を競う参加申し込みは十三日まで平市田町県軟庭支部で受け付けている。

## 庭山さんスリ禍

六日午後二時三十分ごろ平市二丁目糸商庭山五松さん(六)は常磐線湯本駅付近の下り二二九列車内で、帽子掛けに置いた背広上衣内ポケットから現金三千百円入り財布をスられたと、平鉄道公安室に届け出た。

時「あゝ、やっとメシにありついた」と思わず一言。食べ終ってホッとした表情だった。

## 勿来市議選

### 田豊氏ら当選

勿来市会議員選挙で、わずか三票の差で落選した同市山田町法田農業鮭田豊氏(六)は六日勿来市選管に対し、最低得票

## 春惜む

新緑の初夏にそうろう。さっぱりしたものを召上れ。

かまぼこ　羊かん　天ぷら

平市一丁目　電四五四一　蓉寅

## 募集

女店員　若干名

食道園の　明月　平三（平館前）

## 生花配達もしまず花徳

平市南町　電三七六

母シナ儀横浜において病気療養中のところ薬石効なく四月二十四日午前八時四十五分永眠致しました　茲に生前の御厚誼を深謝し謹んで御通知申しあげます
追って告別式は五月十一日午後一時から二時まで自宅で執行いたします
昭和三十五年五月五日
磐城市林城字辻前三
喪主　長瀬彰義
親戚代表　中野新平
友人総代　遠藤専勝

母三栄儀病気療養中の処薬石効なく五日午後六時二十分死去いたしました　茲に生前の御厚誼を深謝し謹んで御通知申上げます
追って葬儀は八日午後二時から自宅において相営みます
昭和三十五年五月七日
平市古館裕町
喪主　早川忠男
親戚総代　二片誠一
外親戚友人一同

妻コウ儀永らく病気加療中のところ五月六日永眠いたしました　茲に生前の御厚誼を深謝し謹んで御通知申し上げます
追って告別式は五月十一日午後二時自宅出棺惣善寺に於いて執り行ないます
昭和三十五年五月七日
常磐市湯本三函
喪主　江尻功造
夫　江尻忠

祖母ヨウ儀病気のため五月五日午前六時四十分急逝いたしました　茲に生前の御厚誼を深謝し謹んで御知らせ申し上げます
追って埋葬の儀は五月八日午後一時から下高久の自宅で仏式によって相営みます
昭和三十五年五月七日
平市大字下高久字志鹿田
喪主　小野一郎
小野オ
渡辺善一
外親戚

## さん

中島敏男

2914

月刊　定価月130円1部5円　（第三種郵便物認可）　いわき民報　（夕刊）　昭和35年5月7日　（土曜日）　第4330号　（4）

# 高知尾先生囲み

## 物故同窓生の慰霊祭

今から約五十年前い、教え子のうち物故された同窓生の慰霊祭を行なうべきじゃないか」と話されたことから有志間で話が進められ、八日午前十時から霊祭を行なう。

高知尾先生は早大英文科卒明治四十年当時の植竹校長の懇請で磐中に赴任、約十年間教べんをとったが、その後日運研究家の田中篤孝先生の主幸する国粋会に入り、現在なおカクシャクとして活躍している。磐中では十回卒から十七回卒まで教べんをとった。

今度の催しの世話人は根本一馬、柴田徳二、野崎喜八郎、三村直次、色川光以、永山勇吉、諸橋元三郎、多田井栄次郎の各氏

**【かつて磐中で英語を教えた高知尾先生】**

磐中（磐高校）で英語の教べんをとっていた高知尾誠吉先生（在東京）が今年七十七才を迎えられたので、三月に在京の磐中卒生が先生を囲み上野池の端法華倶楽部で喜寿の祝いを催した。この席上、高知尾先生が「喜寿の祝賀では意味をなさない、六十人が集まり、喜寿の祝賀をかね物故同窓会員（約三百人）の慰霊祭を行なう。

高知尾先生は早大英文科卒明治四十年当時の植竹校長の懇請で磐中に赴任、約十年間教べんをとったが、その後日運研究

進学はあきらめてゐず代田打つ　くめ子
追憶を許さぬ郷の四月尽　民子
此の日頃琴吹き揃つて天足まらす　よし子
時折りの吐息句読点春の句座　雅子
そのまゝの亀にて榛藪も落つ　つや
ちらりちらり花弁松ケ岡の人波に
出勤をうながせどなほ春眠続く　雅子
いし一つ砂紋を変へし春の水　楽天
未黒野や草の歴史を折たゝむ　民子
テレビ塔松影黒く猫の恋　楽天
菜花さかり天に描ける飛行雲　民子
スト恐ず住き姿う晴着山神祭　くめ子
菜の花の匂ふ広野に牛来る　瑛
浮鷺を満月渡る梅寒し　民子
枯るる中今早わらびの只一つ　雅子
観桜に会釈とかめ月の公園　菅村
酸素ボンベの土手の重圧とかげ漁る　雅子
きぬ　雅子
冥映きの縄隆る頌又寒し　楽天
春山に呪文書きつけ人去りぬ　瑛

## いわき俳壇

### 甲塚句会

雲雀　沙人

陽に揺る雲雀に野良の厳はねる　瑛
揚ひばり風に戻さる農夫の唾　雅子
見えぬ目の瞼に仰ぐ揚ひばり　雅子
ぼん鐘の余いん残して揚雲雀　楽天
裏木戸の開いたまゝに揚雲雀　楽天
静臥して揚る雲雀に眼は澄めり　雅子
雨曇り立つや雲雀のかきわけて　よし子
ランドセル光る肩より雲雀揚げ　よし子
賞とせし手の行く自転車揚雲雀　民子
若妻へ助厩も軽し揚雲雀　くめ子
北洋にゆくらし砂丘に浜雲雀　くめ子
開拓に煤煙低く揚雲雀　菅村
耕牛の絶えず尾を振り揚雲雀　つや
捨てられし患の温容達雲雀　しげ子
盛天の宙に動かす揚雲雀　楽天
天の青さに魅入られし野の雲雀揚る　民子
すぎつれば哀楽うすれ雲雀訪う　民子
揚雲雀さがせば二つ断迫りくる　菅村
少年の口笛を継ぎ雲雀鳴る　菅村
繚乱野の暮れし沼辺の明るき緑どり　雅子

### 雑詠　つや

落剣のはげしきみ堂に花舞へる

# 夏休みまでに完成

## 平三小のプール着工

平市内小学校での三番目のプール・平三小プールは六日の入札で東部産業株式会社請負い、二百四十六万で七月十日完成を目標に着工する。同校プールは三小校庭東端角に新設する二十五㍍（幅十五㍍）で、深さは八十㌢から一・二㍍までの七コース。夏休みまでには十分に間に合うので、ことしの夏は危険だった夏井川での水浴びもなくなる。

## 小中高校生の寄生虫卵検査

平保健所では六日から六月二十九日までの五十三日間、管内の小中高二十一校の児童生徒一万三十三人の寄生虫卵検査を行なうことになった。これは発育盛りを阻止する寄生虫を追放、児童生徒の体位向上を図ろうというもの。

## 役員は重任

### 植田婦人会総会

勿来市植田婦人会の総会は五日午前十時から植田小講堂で三百余人の会員が出席して開き、古川会長のあいさつ、来賓の祝辞があって会計報告、事業報告、予算案などを審議、いずれも原案通り可決した。任期満了による役員改選では全員重任と決まった。

## 北海道通産局で小名浜港を視察

通産局港湾課長ら一行

北海道通産局港湾課長ら一行は六日午前六時三十五分平着の急行"とわだ"で来平、小名浜港を視察する。

## 慶弔録

◇内郷市◇
【出生】▼木目沢昭憲（小島町新町一　高雄長女）▼神田奈保美（常磐市湯本町上浅貝一〇　正二長女）
【結婚】▼上村等（鹿児島県川辺郡大浦村　岩吉五男）鈴木規代（照夫長男）▼拝戸こずえ（泉字八幡一　光雄長女）▼佐藤浩（栄町一　光雄長男）▼白水町一（栄町一　光雄長男）
【死亡】▼本間コマ（ろ）＝白水町一▼知地昌行（東京都太田区鵜木千鳥町二〇六　登二六男）▼小湊邦臣（常磐市白鳥字盤打五　勉長男）▼坂本良子（古港一二　常一長女）▼神田恵男（東京都墨田区寺島町二の一二六　正吉四男）▼柳葉ミヨ（橋本二九　忠吉五女）▼荒井正記（東京都目黒区中目黒三の一三七　亡泰次三男）▼赤川照子（辰巳町穂作長女）▼斎藤トモエ（定四三四九　シモニ女）
【死亡】▼大山ヤス子（三㍉＝本町六〇）

◇勿来市◇
【出生】▼根本泰子（植田町　厳二女）▼阿部春美（田人村　元二郎）
【死亡】▼西牧きの（七㍉）▼坂本孫吉（つ㍉）＝錦町
◇磐城市◇
【出生】▼小野勝利（古港七九　九常一長女）▼神田恵男（東京都墨田区寺島町二の一二六　正吉四男）▼柳葉ミヨ（橋本二九　忠吉五女）▼荒井正記（東京都目黒区中目黒三の一三七　亡泰次三男）▼赤川照子（辰巳町穂作長女）▼斎藤トモエ（定四三四九　シモニ女）
【死亡】▼大山ヤス子（三㍉＝本町六〇）

岩瀬郡岩瀬村大久保　孝七長女）木屋一一四　光雄長女）▼佐藤浩（栄町一　光雄長男）▼白水町一（栄町一　光雄長男）
【結婚】▼知地昌行（東京都太田区鵜木千鳥町二〇六　登二六男）▼小湊邦臣（常磐市白鳥字盤打五　勉長男）▼坂本良子（古港一二　常一長女）▼神田恵男（東京都墨田区寺島町二の一二六　正吉四男）▼柳葉ミヨ（橋本二九　忠吉五女）▼荒井正記（東京都目黒区中目黒三の一三七　亡泰次三男）▼赤川照子（辰巳町穂作長女）▼斎藤トモエ（定四三四九　シモニ女）
【死亡】▼大山ヤス子（三㍉＝本町六〇）

## 青年会総会で四日正月荘に開き、役員を改選

### 東部地区青年会役員決まる

平市東部地区青年会総会は四日正月荘に開き、役員を改選した。

▽会長　藤田丹▽副会長　高島久玄、池田孝

なお各部長の人選は会長一任と決まった。

## 立体喫茶　タカオ

世界館前　電3666

## 洋服は高島屋

平商定商加盟店　平・南町

## 時代のホープ　スーパーカブ号

50CC　4.5馬力

浜通り発売元
有限会社　平ホンダモーター
平市長橋町25　電4711
小名浜営業所電話3781

## うちわカレンダー

広告マッチ

平市大町　嘉見家
電五四六九

## 普通　特殊　専門販売

浜通り唯一の　修理工場
石城計量社
平市かじ町　電3468

## 最も信頼してお求め願える　6回　10回

全メーカー直営
月販チェーン店
カメラセンター　富士商会
平駅前　TEL・4744

## 設計無料　手軽ク取付ケマス

斯業界のトップ　三和シャッター株式会社　代理店
株式会社　野内商会工事部
平市四丁目15　電話4101・4102

## 三井質店

平市四丁目（本局裏）電二八九一

## ご通勤に…　ご通学に…

各種自転車を豊富に取揃えてございます
自転車のデパート　平サービス商会
平駅前　電二六二一・五七六〇

## 移転お知らせ

今般当院、長橋町より材木町二五（税務署前遊園地隣）に移転いたし五月六日より診療いたしております

三浦皮膚科医院
三浦正男
電話四二四七番

## ハワイアン・バンド　パッション

演奏　毎週　土曜日
コーヒー五〇円　ハイボール五〇円
小名浜釜庄前　電二六六〇

## 土地

売りたし▼植田駅より徒歩三分▼委細面談
電話植田局二五五甲へ

## 倉庫

並に貸店舗▽市内中央交通至便▽卸売業者又は特殊利用者に好適▽連絡先長橋町加沢電話三二五一

## 貸間

▽八畳、四畳の二間▽押入、炊事場、便所付▽日当良▽環境良▽委細面談　平市九品寺前鈴木アパート

## 募集

▽活版印刷見習工（女子）▽年令二十才未満の者▽平市南町　昭和印刷所▽電三四二一番

## 譲渡

▽住宅店舗向家屋付土地　六二坪　ガス水道有、平二丁目裏　委細面談　仲介御断　姓名在社（12）

## 民報映画案内

※【平市】　10日まで
★世界館（六・二二）暁の翼（八・一九）からっ風野郎
★東映劇場（七・〇六）お嬢吉三（八・三四）七つの顔の男だぜ
★平館（六・二〇）影を捨てた男（七・〇五）地獄の百万両（九・〇〇）邪魔者は消せ
★東宝民劇（六・五〇）電送人間（八・三六）国定忠治（9日まで）
★平新東宝（七・四八）海上Gメン（八・五二）肉体の野獣
★三夜東映（六・四六）魔の影法師（七・五七）あの女を探せ（八・五五）謎の幽霊島
★ひかり座（六・一三）機関銃ケリー（八・〇三）コルドラへの道（9日まで）
★磐楽館（六・二五）無法一代（七・二〇）ターザンの決斗（八・四五）ガンヒルの決斗（9日まで）
※【内郷市】
★綴映劇　灰色の暴走　彼女だけが知っている　抜き射ちの竜（8日まで）
★第二イワキ　薄桜記　地獄の風車　消された刑事（10日まで）
※【常磐市湯本】　10日まで
★湯本座　夜六時半　若い恋人たち　黒い画集　珍品堂主人
★三函座　夜六時半　新二等兵物語　扉を叩く子　よさい三度笠
★常盤座　夜六時半　秘薬の対決　暗黒街の野獣　新吾十番勝負完結篇
★常磐日活　夜六時半　ある脅迫　邪魔者は消せ　その護送車をねらえ
※【磐城市小名浜】　10日まで
★国際　サザエさんの赤ちゃん誕生　電送人間　暁の翼（8日まで）
★磐城座　影なき男　無言の乱闘　黒幕は誰だ
★東映　新吾十番勝負　ひばりの森の石松　鏡男城
★金星座　生首奉行と鬼大名　断崖に立つ女　海底探険世界一周
★銀星座　グランド・キャニオンの対決　秘境の情熱　ヘラクレスの逆襲
※【勿来市植田】　10日まで
★菊多館　夜六時半　いれずみ判官　すべ公天使　殴り込み道中
★中央館　夜六時半　千姫御殿　人間の壁
闇に光る眼　夜六時半　街の噂も三十五日
野郎と娘蝶　人も歩けば　学生
★うえた館　夜六時半
★植田ロマンス　夜六時半　エロデ大王　ターザンと消えた
エロデ大王　ターザンと消えた
探険隊　勇者、いバッチ

## RFC　ラジオ福島

6・00　お話玉手箱「絵のない絵本」❻堀絢子
10　まぼろし探偵　清水滋雄
30　夕のコーラス
7・15　花春アワー　落語「反対車」金原亭馬生
30　ハイウエイダイヤル
8・00　花形歌手歌う遊覧船「冷たい恋人」「人生劇場」ゲスト脱線トリオ　出演楠トシエ　細田勝
30　今週の歌謡ベストテン
9・00　浪曲玉手箱　室町京之助作「川島芳子」第2話〝男装の麗人〟天津羽衣
30　犯人を挙げろ「第三検閲所」前編

## NHK・TV　オ四チャンネル

6・00　びっくりスコープ「汽車のまき」三国一朗　菅沼藤二　ゲスト鷹司平通　小島豚魔
25　ホームラン教室
7・15　バス通り裏　武内文平　小栗一也　織賀邦江
30　プロ野球「南海対東映（大阪）解説河田徳（大阪）（7・30【ない時】）米映画「愛の勝利」ベティ・デービスト　ジャージー・フェラルド　ジョン・ボガー・ドッティ・ボティン（9・18）短編「愛知用水」

## NAK　オ一

1040KC

7日
6・05　❶こども劇場「雛話のできるまで」❷「右近左近」池田忠夫
7・15　ハイライト・スポーツ
30　土曜の夜のおくりもの　陽気な休憩室「緑さわやか」トニー谷　中村メイコ　小梅　渋沢秀雄　三角寛
9・30　とんち教室　石黒敬七　小川哲男　勅使河原和風　あし原邦子　リオン・スミス
9・08　ニュース解説　村田義五郎
20　浪曲「武士気質」梅中軒鶯童　曲師山中ツヤ子
50　ラジオ喫煙室　森繁久彌

## NAK　オ二

1540KC

6・05　シューマン合唱曲集　東唱
25　私達の演奏会
45　現代音楽とその聞き方
7・00　邦楽の手引き　音楽文化史「うたのはじまり」吉川英史　西角井正慶　小西甚一
30　プロ野球「中日対大洋（中日）解説加藤進【2案】「南海対東映【3案】「西鉄対阪急
9・30　夜の室内音楽