夕刊
いわき民報

発行所
平市田町63
いわき民報社
社長　野沢武蔵
電話（代表）4161番
© いわき民報社 1960

木材の卸小売
株式会社 丸一材木店
新建築材 一般建築材
ベニヤ板類 銘木 製函
工場 販売部 電二五六、五四四五
平市五丁目電四六六二・
自宅 平市五丁目電二二九〇

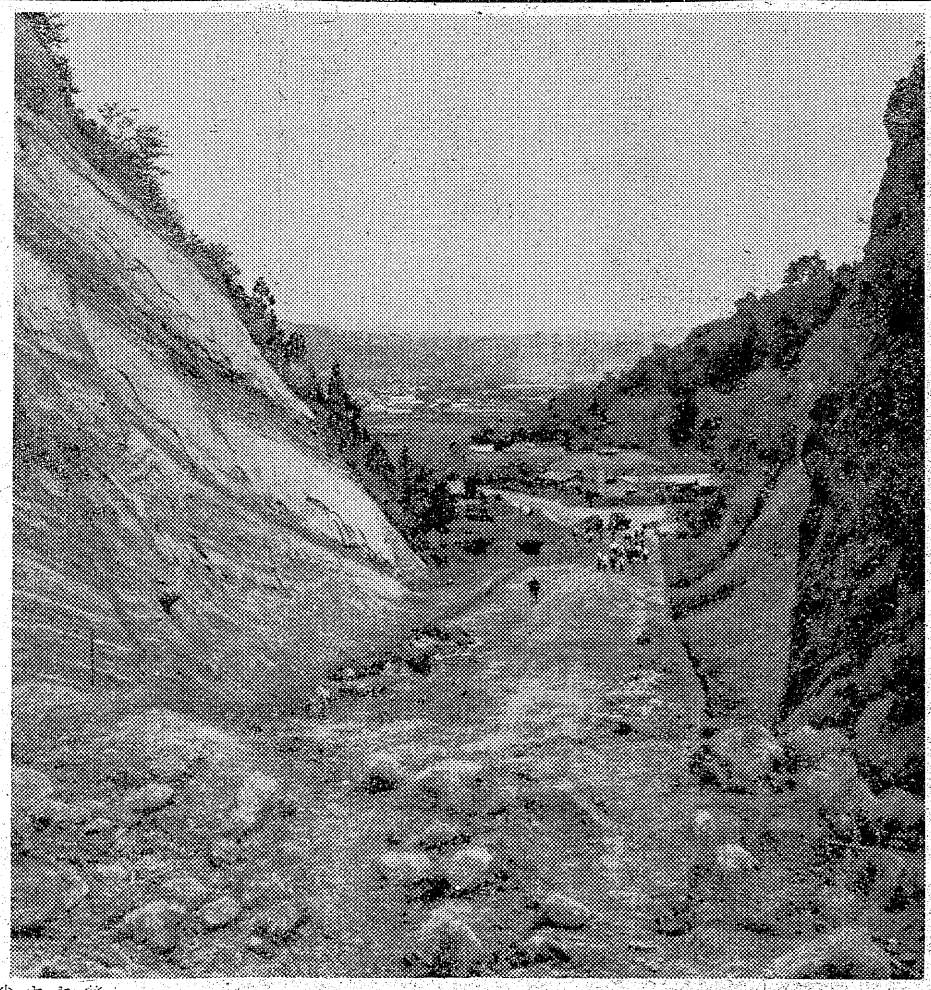

五月末には交通開始

平小線、残るは四キロだけ

谷川瀬山が貫通

七年振りに

平市と磐城市を直結する平小線は二十八年四月から一般失対事業として石城失対事務所が着工して来たが、平市谷川瀬地内の通称谷川瀬山は岩盤のため掘さく工事は遅々として進まず、加えて側壁崩壊などもあって七年を経過したが、荒川地内の市営野球場建設に伴ない平市からベルトコンベア二台、トラック二台と機動力の応援を得て本年一月二十八日から連日五十本のハッパを使用するなど拍車をかけて来たところ七年振りに貫通五月末には完成、野球場直通バスや一般自動車の運行ができる。

平小線延長十二㌔のうち七年掛かりで平市―磐城市間の三分の二の八㌔ができ、あと四㌔を残すばかりとなったが、平小線開通のガンは岩盤で立ちはだかる谷川瀬山の貫通にあった。二十八年度から毎年一千万円の予算で年間延べ二万四千人の失対労務者が就労、十万立方㍍はあるといわれる土砂の切り崩しに当たったが、施設、資材費に乏しい失対事業なのと一八〇・五リューベといわれる貧弱な失対事業のため山の掘さくは遅々として進まず、平―磐城間を直結する重要な産業、観光道路だけに識者はこれを憂慮、とくに平小線は平―新潟二級国道に連なる小名浜―新潟二級国道編入を陳情しているところだけに工事の遅延が致命的なものになっていた。

こうして七年間、七千二百七十万㍍の総工費をかけて来た谷川瀬山の貫通工事の遅れた、七月の全国野球県予選を開催する平市では、球場直通道路として使用するためにも谷川瀬山の早期貫通を図るためコンベア二台、トラック二台（百万円相当）の機動力を同工事に提供、貫通促進に拍車をかけることになり、二月二十八日から連日五十本平均のハッパをかけて岩盤を崩した。そのハッパ使用量は六千本に達する。

谷川瀬山は立派に貫通、高さ三㍍、長さ五十㍍のノリ土を残すばかりとなり、幅員十五㍍の道路が平市夏井橋を経て三十㍍に直結、南側は鹿島経由の磐城へ結ぶ県道まで結ばれている。

なお平小線の未完工地区四㌔は平たん地区だけに三十七年度までには完工の見込み。

高知尾先生が磐高同窓会に寄付

磐中の英語教師だった高知尾誠吉先生（現在、国柱会教務）を囲む会は八日午後一時から平市公会堂で開かれた。

同会では高知尾先生の喜寿の祝いに金一封を贈ったが先生は、本社を通じ磐高同窓会にその金額を寄付した。なお国柱会の支部はこの近くでは植田町と日立市にある。

内郷市青少年推進委会

内郷市の青少年推進委員会は十日午後五時三十分から市役所会議室で開き、先に県から委任された内郷市宮地区担当の川口健治氏（常磐炭鉱会社員）が内郷市の火力発電所に転勤するため、欠員に伴なう補充について協議する。

青少年駅伝

内郷市教委主将会議では十日午後三時から市役所で十五日に開かれる第二回市内青少年駅伝競走のキャプテン会議を行なう。参加は少年六チーム、青年七チーム。

北郷議長

山野辺副議長

勿来市議長に北郷氏

勿来市、下山田大蔵氏（七）議員を仮議長にしての初顔合わせで正副議長の選挙が行なわれた議長は無記名投票の結果二十三票で北郷徳助議員（五）が選ばれた（次点山崎登、十一票）副議長選挙は午後一時から行ない、単記投票の結果、山野辺良助氏に決まった三十五票のうち二票白紙で十七票が山野辺氏、次点の十六票が伊藤日出男氏だった。

木紙創刊十五周年にちなむ はげましの言葉

信頼と親しみ

平商校長　松崎　友文

いわき民報社の皆さんおめでとう。私も一読者として皆さんとともに今日の佳き日を心からお祝い申し上げます。終戦直後のあの世相混とんたる時代に雄々しくも誕生したいわき民報がよくその使命を果して今日の隆昌を見るに至りましたことは、これひとえに経営者の卓抜せる識見と手腕力倆によるところでありますが、報道の第一線で働く社員の皆さんの涙ぐましい御努力と社長さんを中心とする一社一家の和合の賜であり、報道機関としての正道を歩みつづけた結果に他ならないと存じます。

常磐開発の事業が着々と進展し、これに対する地方民の理解と協力が強く要請されている今日、いわき民報という有力紙を有することは誠に心強いことであり、貴紙のこの方面への活躍に期待するところ極めて大なるものがあります。私は地の利と人の和を得て常に正道を歩むいわき民報が十五周年を契機として一大躍進を遂げ、地方民に愛され親しまれ、そして信頼されるローカル紙として日に月に隆昌におもむくことを確信し、且つ念願するものであります。

最後に社長さんはじめ社員の皆さんの御健康と御健闘をお祈り申し上げます。いわき民報万オ。

わが友は竜人

三島　恒哉

いわき民報は、いまでは私の日常生活に欠くことのできないものとなっている。それは紙面に掲載される記事が比較的自分の身近にあることが多いからである。このことは、いわき民報がいわゆるローカル紙としての使命をよくわきまえ、努めて読者の立場に立とうとする編集者の努力があるからだろう。

龍人氏の「百貨店」は今後も掲載を続けて頂きたい。社会の動きが現代のように複雑になりめまぐるしく激変するというとややもすると自分を見失いがちになり物事を落着いて考える余裕もなく、ただ漫然と過ごしてしまう場合が多い。私は百貨店を読むたび、普段自分でできずかないこと、あるいは欠点を指摘でもされたように感ずることもしばしばである。私の心のよき友としてこれから先も愛読したい。

敢えて苦言を呈するならば、それは市議会についての報道量つまりスペースの問題である。社のある地元市議会の経過については紙面一頁全部を埋める程のスペースをとりながら、他の四市議会の経過については、ほんのお義理的で、通り一ぺんの扱いしかしないのは、どんな意図があってなのか。

読者や広告数が少ないからと判断するのは僻目か。四市二十万市民が貴紙に対する唯一の不満であることだろう。

（常磐市教育委員会事務局総務課長）

正しい校正を

鈴木　幸

先ず以て創刊十五周年を御祝い申し上げます。発刊当時から引き続き購読いたして参りました関係もあり感想を申し上げることにします。

記事その他の事については何も言う事はないが、最近とみに誤植がなくなって読んで居ても感じがよく一読者として非常に嬉しく思って居ります。忙しい中に校正も容易でないことも良く解りますが、一字違う事に於て意味がまるっきり異る場合があることを御留意の上正しい校正が望ましいことです。

（常磐市湯本町三函）

寸言

▽谷川瀬山が見事貫通した。平小線の完成も真近か。野球場にも直通できるし、南部発展への重要道路である。▽ゆもとの温泉客にチンピラがたかる。徹底的な取り締まりのぞむ。

天気予報

お食事処 玉半 提供

（小名浜測候所発表）

【今晩】南東の風最り、一時小雨

【あす】南東の風最り、時々小雨海上　今晩おだやか、あすは風波で見通し悪い。

遊び疲れ何としよう
子供達の遠足からこの方目まぐるしいお休みで物いりも大変だったでしょう　今日からは地道に物を選んで家計を軌道にのせたいと思います
竹ノ子　一〇〇㌘　二〇円
春菊　三把　十円
新玉ねぎ　一㌔　十五円
日替り一点サービス　野菜
カイ品店
サ食
平・1　電3336

喫茶バー 花束 平・酒喜尾裏

移転お知らせ
今般当院、長橋町より材木町二五（税務署前遊園地隣）に移転いたしより診療いたしております
三浦皮膚科医院
三浦正男
電話四二四七番

四倉印 花かつを
福島県四倉港
ウロコ水産株式会社
電話25番

貴女に心から奉仕する
ハリウッド美容室
平・ひかり座前
電話5249番

マルシチ醤油
お食事がおいしくなる……マルシチ!!
一・八㍑特選二一〇円
特上一〇〇円
▽お買求めは有名店で
醸造元 高橋弥次右衛門商店 今市市
特約店 丸仙 平水産魚市場 平 市

赤ちゃんのすきな
哺乳瓶セール
①ほ乳瓶 ポリエチレン 各種乳瓶 乳首
②ジュース飲器
③母乳化調製粉乳
④丈夫なる栄養剤
薬局 あこう
平市田町ぎんざ・電二〇四四

経営の体質改善へ

常炭鉱二退手制度の完全化など決定

常炭鉱の第七回定期大会は八日午前九時半から内郷市公会堂に加盟二十四支部の代議員百四人と各支部代表者ら約三百人が集まって開き、当面の活動方針について協議した。中小炭鉱の危機突破と企業の健全化を図るため経営の体質改善が必要であり首脳会談で決めること、人員整理、賃下げ、閉売山など企業の運営や労務管理についての重大問題は常炭鉱で交渉や闘争を推進すること、中小支部の退職手当制度を完全化するため集団交渉を組織し、要求書や方針については地方委員会で決定することなど、八項目の活動方針を決定した。

同大会には議長に荒井栄氏（大てこれらに規定設置を推進することにした。このうち今泉、鈴木、日本勿来）副議長に深堀釈迦雄氏（磐形）を選出、①全炭鉱強近藤の三支部は中小企業退職金共化②よりよい労働条件③よりよい職場④よりよい生活を築くため民主的闘いを進めようというスローガンを採択後、一般経過会計報告を行なってから議事に入った。

まず当面の活動方針としては危機に直面している現在、長期的安定策が必要であるとし、また退職手当規定が設けられていない炭鉱は交渉を組織し、要求書や方針については地方委員会で決定することなど、八項目の活動方針を決定した。

【常炭鉱定期大会】

12日ごろまで天気ぐずつく

週間天気予報

ここ二、三日ぐずついた空模様は十二日ごろまで回復の見込みがなさそうだと小名浜側候所では七日、週間天気予報を発表した。本邦の南岸に不連続線が停滞してぐずついた日が多い、天気が回復するのは十二日からの見込み。八日もぐずついた天気で、九日には一時的にやや回復して曇り時々晴れ。十日は曇りがちで一時小雨。十一日は曇り時々雨が降る。十二日は始め一時雨が残るが、のち晴れたり曇ったり。十三日になってようやく晴れ時々曇りの見込み。気温はこの前週よりさがって十一日ごろまで平年並み。十二、十三日の両日はやや低め。海上は十一、十二の両日は荒れそう。十日ごろまで多少風波ある程度だが見通しは悪い日が多い。

やっと11日に全面開通

五、六丁目の舗装が完成

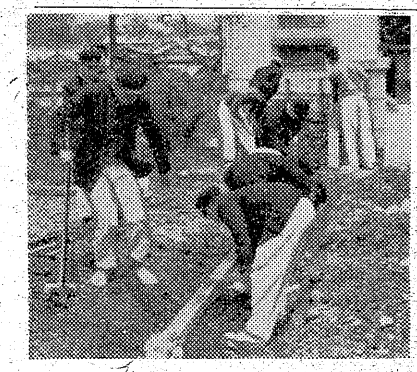

【平工土木科生の実習作業】

平市五、六丁目の国道の舗装工事が昨年十二月。延長二百九十六㍍を舗装し、さらに追加工事として四月はようやく完成し、十一日から全面交通できることになった。これに十㍍を延長するなど、二回の追加工事で開通がおくれた。

は昨年七月二十五日に平市三一四丁目の舗装工事に着工し、延長二百㍍（中十一一㍍）を工費六百万円を投じて昨年十一月末に完成したが、その後追加事業として五、六丁目の工事に着工したのが昨年十二月。延長二百九十六㍍を舗装し、これまで六町一鰊田を迂回していたバス、トラックなどは同区道を通れることになり、地元民らも完成を喜んでいる。

【全面交通の日も近い五一六丁目国道】

このため地元町民は「売り上げが五割も減少した。早く完成して欲しい」と平土木事務所に要望し、平市営球場の寄付は一切お断わりという処置を申し合わせたほどだった。これで三十四年度の工事は昨年十二月方円に及び、三十四年度の工事は

父子で母親を慰安

中宿部落に親子会誕生

平市下神谷の中宿部落では八日の「バエ母の日を記念して十二日で親子会を結成。同日午後五時から磐村正ざん方に約五十人が集まって発会式を開き、会長に坂本喜平氏を選んだ。同日は坂本氏が父親を代表して「母親は家事や仕事に精を出しているる。今後もぜひ頑張って下さい」と感謝の言葉を述べ、父親と子供達が歌や踊りで母親を慰労した。なお発足した中宿グループは今後は夫婦会を年三回、主婦の集まりを毎月一回ずつ開いて教養や生活改善などを図る方針を決めた。

平工生が実習で側溝工事

平工の土木科の生徒五十人は実習と校内の美化をかね九日午前中コンクリートの側溝工事を行なったこわれかけた体育館前の長さ三十㍍の側溝を全部こわして新しく造るもの。今までは夫婦会を年三回、主婦の勉強したことを実際に行なうもので、本職はだしの腕前で解体から基礎工事や生活改善などを図る方針を決めた。

【常炭鉱定期大会】

の安定のため、各企業の体質改善と労働組合の基本的態度を堅持して民主化を確保する。

【宣言】石炭産業の今日の不況は資本主義経済下の周期的景気の変動によるものではなく、固体燃料から液体燃料に変革されたためであり、政治的にも経済的にも対策を講じなければならない。政治的には民主社会党と積極的な協力を行ない地方政治の民主化を闘い取り、石炭産業

組合長に渡辺氏

植田漁協組総会

勿来市植田漁業協同組合では七日小浜公民館で通常総会を開き、三十四年度の決算報告と三十五年度の事業予算審議後、多漁獲業者と漁業功労者の表彰伝達式を行なって、役員を次の通り改選した。

▽組合長、理事　渡辺兵左衛門（再選）▽理事　豊田豊、丹野丹平、鈴木政次郎、豊田藤太郎、半井清一、熊谷惣一▽監事　渡辺始、丹野興次平、五十嵐茂

市況

魚類

（単位＝㌔）

（八日午後―九日正午）

九日の小名浜は定置網がタイを水揚げしたが、数量は少ない。底引ものも一般に少なくなっている。江名、中之作は祭礼の関係で水揚げなし。

【小名浜港】定置網船二隻　小舟二十隻

▼タイ　五百五十㌔　四九〇―四〇〇▼ブリ　九十㌔　一四〇▼スズキ　四十㌔　二六〇▼トウジン　二千二百㌔　二三一―一六▼メヒカリ　千三百㌔　二五―二二▼アブラギス　千百㌔　八―六▼アンコオチ　千㌔　二五―一〇▼水タコ　四百八十㌔　七五―六〇▼ナメタ　四百五十㌔　九五―五五▼小アカジ　四百㌔　三二▼ヤナギ　三百五十㌔　二七〇―一二〇▼ノドグロ　三百㌔　一二〇―八五▼ドンコ　三百㌔　二五―一〇▼アナゴ　二百五十㌔　三七〇―二九〇▼ニクモチ　二百五十㌔　一〇〇―七五▼ギス　千九百㌔　六五―二五▼サメサカレイ　百五十㌔　五〇―四〇▼サルエビ　四千七百㌔　二二―一三▼アワビ　百七十㌔　四コ　五五〇―五一〇▼カイヤキ　二十八〇―七三（コ）

【江名港】水揚げなし

【中之作港】水揚げなし

野菜

（単位＝円）

▼ホウレン草　六―一（東）▼ナルイ　二一〇・一（ク）▼キャベツ　二五―一〇（㌔）▼タマネギ　一〇―四（㌔）▼ネギ　五一―一（小東）▼大根　二五―六（㌔）▼ゴボウ　三〇―二〇（ク）▼ニンジン　五〇―二〇（ク）▼キュウリ　一三―六（本）▼パレイショ　二五―一五（㌔）▼サツマイモ　一五―一〇（ク）▼ヤマトイモ　一〇〇―五〇（ク）▼サトイモ　二〇―一〇（ク）▼カブ　一五―四（東）▼ニラ　三一―一（ク）▼ミツバ　一〇―三（ク）▼玉子　一一―七（コ）▼サヤ豆　一五〇―一〇〇（㌔）▼薬ダマネギ　五一―一（東）▼モヤシ　二〇（㌔）▼タケノコ　二五―六（ク）▼シイタケ三〇〇―一五〇（ク）

果物

▼リンゴ　五五―三〇（㌔）

（丸平青果市場調べ）

組合員に共済組合を統合

勿来で

勿来市の各農業協同組合内に組織されている共済組合は統合することにこのほど合併研究会で決まったので、近く各地区漁協組合で統合可否問題について審議することになった。

映画

平市三丁目銀映画「亜洲の嵐」のスチール写真展を十七日まで開いている。

シンシロ薬局

中央通りのシンシロ薬局では国宝寄の五月人形を陳列中。

写真展

平支店では東宝

勧銀で

アサヒ広告

平市白銀町一一にアサヒ広告株式会社が開業した。電話三八二三番。

寿屋ホームバー

平市一丁目会頭布会配品

寿屋酒店では

寿屋ホームバー頒布会の第一回配品を九日から。

写真展

平支店では東宝

映画「亜洲の嵐」のスチール写真展を十七日まで開いている。

シンシロ薬局

中央通りのシンシロ薬局では国宝寄の五月人形を陳列準備中。

「くらし随筆」休みのことわり

「くらし随筆」休みます。

五月人形
日本一の久月作
夏家具は
本店階上と
四丁目支店に
陳列中
あるが
本店　平市銀座通り　電2223
支店　平市四丁目　電4295

洋酒と喫茶のスタンドバー　クイーン　平・世界館通り

不断の研究と技術で生かす新しい
シーズンに応え
8時間仕上げ
DP
カメラセンター　富士商会
平駅前　TEL・4744

自転車先渡し分割払
日掛　100円……165日
月掛　1650円……10カ月
帝輪・川村・東宝の自転車　代理店
フタバ商会　平市新川町　電3286

外科　肛門科　上田医院

公認　平宅地建物取引所
平市才通小路西入　電二三六一

いながらにして東京の
ふん囲気を味わえる
洋酒と音楽の店
Ocean BAR 慕情
勿来市植田町金畑電604
女店員募集　高給支給　委細面談

タンク車・樽　どちらでも御利用下さい
平市役所公認　平衛生社
平市北白土　電四五六

肖像画は写真に勝さる作
菊水画房
永久不変
平市五丁目

新しい赤ちゃん用品

▼五月人形　▼鯉のぼり
内飾りセット　布鯉　吹流　外
名産　神天　しょうき　飾りカブト　飾具足誉　鬼ふみ　カブト差し誉　のぼり
赤ちゃん用品と薬のデパート
シンシロ薬局
小名浜中央通　TEL・3326

観光湯本を害するチンピラ※

外歩きできぬ温泉客

常磐署　取り締まりを強化

いよいよ新緑のころとなり常磐市をつけたりすることはなく、むしろ観光外来客には進んで市民がサービスに努めているといわれているが、常磐市だけが、どうしたチンピラの横行を放置するのは全国でも珍しいと批判が強く、これを機会に徹底したダニ狩りと市民の観光客に対するサービスの向上を図ることが望まれている。

近藤署長談＝チンピラ一掃は徹底的に行なう方針で、五月からさらに取り締まり態勢を強化した明るい観光都市にするために市民の方の協力もお願いしたい。暴力については、どんなささいなことでも容赦なく検挙、逮捕する方針でのぞむ。

温泉旅館の話＝一風呂浴びてユックリ街を歩いてもらいたいと思いますが、お客さまに迷惑があっても困ると心配して、余り外へでないで下さいなどといわなければならないような次第ですが、こんなことは常磐市だけのことで、常磐市発展のためにもマット外からのお客さんを大切に親切にしてもらいたいものです。

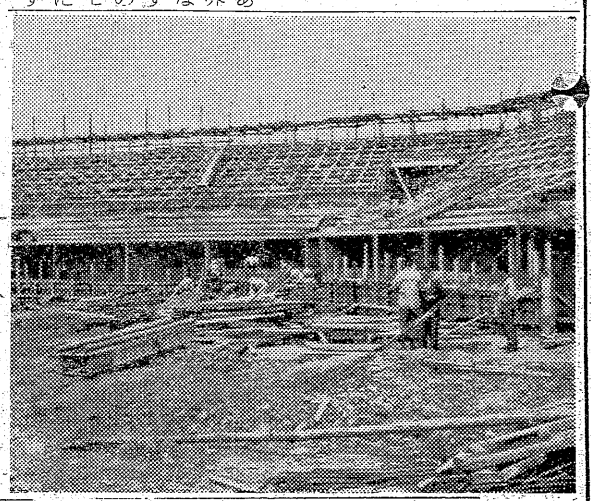

登校児童にバイクが衝突

運転手が重態

九日午前八時ごろ磐城市滝尻字中ノ坪地内国道で登校中の同字農業吉田良司さんの長女幸子さん(三)が道路を横切ろうとした際、勿来市から常磐市方面へ走って来たバイク＝磐城市笠西店員新妻博さん(三)運転＝にはねられ、左足に二週間の裂傷を負った。また新妻さんは横転して頭を強打し、磐城市日水病院で手当てを受けているが重態。磐城署では新妻さんのスピードの出し過ぎ、吉田さんの車の直前横断と見ている。

磐中跡に石碑を立てる

平一小校庭内

【建てられた磐城中学校跡の石碑】

半谷広男氏。創立六十五周年を記念して旧校舎を利用した一回から二十五回卒の同窓会員が寄贈したもの。

同校は明治二十九年四月創立、大正十三年四月に現在の高月に移った。碑が建てられた場所は平一小の裏口通用口で、当時の校舎を知る人は思い出を新たにしている。

勿来商工会議所の設立発起人会

勿来市商工連合会常任理事会は十一日午前十時から市役所小会議室で開き、商工会議所設立発起人会その他について協議する。

小名浜港にぎわう船内見学

観光シーズンを迎え

○…初夏の行楽シーズンで、子供たちは船長さんの案内で船内をくまなく見学でき大喜び。

○…陽気が良くなるにつれこんで小名浜港を訪れる行楽客は日増しにふえてゆく。

【見学のため貨物船のタラップをのぼる中学生旅行団】

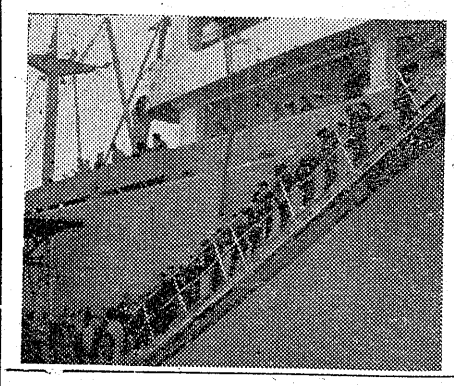

○…初夏の行楽シーズンで、子供たちは船長さんの案内で船内をくまなく見学でき大喜び。

○…陽気が良くなるにつれこんで小名浜港を訪れる行楽客は日増しにふえてゆく。

○…遠足や旅行のため貸し切りバスを連ねて訪れる小中学生、婦人会などの団体客が目立って多く、ふ頭内の臨時駐車場は十台近くの貸し切りバスがズラリと並ぶときもある

○…とくに中通り方面からやってくる小中学生は一万ふ頭に接岸している大型貨物船や機型クレーンなどに目を見はり、貨物船でも社会科の勉強になるならばと、荷役作業に支障のない限り船内の見学を許しているのは一万ふ頭に接岸している大型貨物船や機型クレーンなどに目を見はり、貨物船でも社会科の勉強になるならばと、荷役作業に支障のない限り船内の見学を許してくる小中学生

小名浜港

セ・リーグ　島審判部長が来平

市営球場公認の下調査

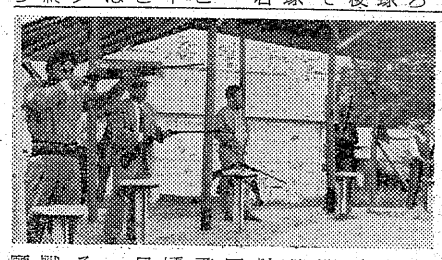

野球を平市球場で開催できるよう万全の策をとりたい。

【完成近いメインスタンド】

長い苦労に及ぶ高さ九・三㍍(二階建以上)の大ビルが六月初めには完成。この間内野席のスタンドコンクリート、外野の芝生も同じくできあるので、高校野球開催には十分間に合うといわれる。

阿部政右衛門氏の話＝公認を得ることは何よりも大切なので、完成してからの上っ面だけを見せないで工事中のものを見せ、公認に必要な指示もうけて、プロのミカゲ石で工費十万円、碑文は

鯨岡氏が優勝

平でクレー射撃

猟友会平支部(渡辺憲支部長)主催のクレー射撃大会は八日午前九時から平市飯野常設射撃場に三十四人のハンターが集まって開き、飛び出すクレーをねらい射ちに日頃の腕を発揮した。チームでは馬目太平治、山口一郎組(内郷分会)が優勝した。大会後初の鳥獣供養会を開いてその冥福を祈願した。入賞者次の通り。

◇団体(参加十一チーム)

▽❶馬目太平治、山口一郎組(内郷分会)▽❷鯨岡寛、関内一郎組(平分会)▽❸佐藤正雄、片寄真喚(平分会)

◇個人(参加三十四人)

▽❶鯨岡寛(平)▽❷遠藤英男(常磐)▽❸鈴木幸三(沢渡)▽❹石井銀一(平)▽❺佐藤久太郎(同)▽❻片寄真喚(同)▽❼大谷東雄(沢渡)▽❽山口太郎(内郷)▽❾佐藤文比古(沢渡)▽❿窯原房義(同)

【クレー射撃大会】

さん

中島敏男

2916

産婦人科

本院(午前中)平市三丁目電三三五五
分院(午後)常磐市天王崎　電四〇一

叶多医院

松の友

全国清酒品評会
優等賞受領

したしまれている
うまい酒

醸吟場造酒豊田酒
平市野草

ホンダの謝恩セール

夢の旅行　空の旅御招待
下記代理店へお問合せ下さい

ドリーム号　ベンリイ号　スーパーカブ号

福島県総代理店　マサゴ自動車(株)平営業所　平市中町1の1　電3665
スーパーカブ号県代理店　吉田屋商会　磐城市定西　電2089
同　同　矢内輪業　常磐市天王崎　電2079

ササールの右に出ずる者なし

去年の婦人レンコートはササールが全盛でしたが今年はまだあれほどのヒット盤は出ません。テーラーカラーに人気はあるようですが

サンヨーササールコート三九〇〇円(四階)
〃ナイロンツイルレンコート二九〇〇円
綿ダスターコート　二五〇〇円
男子レンコート　四三五〇円
〃ナイロンツイル　四三〇〇円
〃ナイロンブークレーポロシャツ　二三八〇円(三階)

藤越　平市

谷口医院

放射線科
胃腸科
呼吸器科

平・一町目

野沢社長の長男俊一君が結婚披露

本社々長野沢武蔵氏長男俊一君と旧城跡一七落合定雄氏妹幸子さんとの結婚披露会は、今九日午後一時から民報ホールで行なった。俊一君は結婚を機会に独立してレストランブラジルの経営に当ることになった。

平観光協会常任理事会

平観光協会常任理事会は十六日午前十時から市教育委員会二階会議室で開く。

磐高が優勝

石城の高校柔道

第十二回石城地区春季高校柔道大会は十校が参加して八日午前九時から勿来高体育館で行なわれ、磐高が八度目の優勝を飾った。成績次の通り。

▽決勝戦　磐高6―5平商

▽三位決定戦

平工5―1勿来

❶磐高❷平商❸平工

なはま

◉…七日朝九時三十分ごろ平駅構内をうろついていた少年(一〇)が、駅内を巡回中の平鉄道公安室川中班長に保護された。

◉…事情を聞くと「一昨日父親に散髪してもらった時、マユ毛をそり落されたので恥ずかしくて学校に行けない」という。

◉…ところがいくら質問しても黙秘権を行使すること三十分。といってあてくされた様子もなく、おかしいとよくよく注意すると平育ろう学校へ通学の〝ろう生徒〟だった。学校の先生を呼んで事情を聞くと、父親そ散髪した時、誤ってマユ毛をかり落とし、学校に行くと同級生に笑われるのをいやがり、平駅で時間をつぶしていたものらしい。

佐々木トラさん

(仙台市駅前丸光デパート社長、平市出身、佐々木光男氏母堂)老衰のため六日死去、八十一才。九日午後一時から同市東九番丁法輪寺で葬儀を行なった。丸ぼん社長佐々木芳弘氏の祖母に当たる。

長女**宣子**儀かねて療養中のところ五月七日永眠致しました　茲に生前の御厚誼を深謝し謹んで御知らせ申しあげます

追って告別式は五月十日午後一時から自宅で相営みます

昭和三十五年五月八日

勿来市植田町後五三(山田屋別館)

喪主　下山田俊雄

外親戚一同

楽しかったこどもの日
プレゼントの山

平児童相談所の子供達に四日からが臨席する予定。会費七百円ほか七日までに平仏教会のタクハツ金に年会費三百円。八千四百九十三円をはじめ、平商JRCが卒業生が残して行った座布団を集め、綿を打ち返し敷布団二枚、置名の女生徒からバナナ四㌔など千件の贈り物があった。寄贈者名次の通り。

▽四日＝平市一丁目森さん吹き流しとコイノボリ▽五日＝平仏教会現金八千五百円▽同＝平市一丁目酒井俊之さんキャラメル四㌔▽同＝平市五丁目山川栄治さん演物四千㌔▽同＝常磐市社会福祉協議会から中学生用学習雑誌百十冊▽七日＝平商JRC敷布団二枚。

明大校友会総会

明治大学校友会石城支部では十四日午後三時から平市二丁目谷口で第五回定期総会を開く。当日は明治大学から教授、校友会本部から役員が臨席する予定。会費七百円ほか

商友会幹事会

平商商友会では十三日午後七時から平市二丁目平和通り魚清で幹事会を開き、総会提出議案、役員改選などについて協議する。

宮沢さんがピアノで一位
県学生器楽会

第二回県学生器楽コンクールは八日午後一時から郡山市民会館で開き、ピアノの部で平一小宮沢せつさんが一位に入賞したほか、小中学校とも石城代表が入賞した。

◇ピアノ▽小学校の部＝❶宮沢せつ（平二小）❷鈴木真理子（湯本小）❸広田信子（平一小）❹伊藤婦人美（同）茂木春江（長倉小）

▽中学校の部❶なし❷大坪登志子（平三中）❸松本杉ゆり（平一中）

金畑郷和会が誕生

町内の青少年を育成しようと勿来市植田町金畑地区ではこのほど金畑郷和会を結成、初代会長に大栗正三氏を選んで発足した。同会の活動は町内の青少年の善導、子供会への協力、町内美化運動などで毎月会員から百円を集めて家族ぐるみの慰安旅行やレクリエーションを催すというもの。

▽会長　大栗正三▽副会長　阿部久男▽幹事　引地良男▽平山賢、根本末男

訂正　八日付け四面「あるが」広告中一部トッパンもれのものがありましたのでおわびして再掲載いたします。

慶弔録

◇内郷市◇

【結婚】▼丹羽貢（愛知県守山市瀬古二六一　鈴蔵三男）▽菊地みや子（富岡町田三　アキ二女）▼草野光雄（富岡町代五　キン五男）▽浅倉美美子（茨城県新治郡千代田村　勇長女）▼佐藤卓布（四倉町字本町四三八　幸四郎四男）吉田和子（田村郡常葉町中野四三　恵二郎長女）▼川村正一（内町水の出六三　小藤長男）関和子（常磐市湯本町下浅貝九〇　寛長女）▼鈴木重光（平市大越字沼畑二　武夫四男）佐藤輝子（赤井字常住五四　ハル長女）

【死亡】▼高萩ハル（七七）＝磐城市愛宕二四七▼野口二（一〇）＝四倉町戸田字福衛作一

100円均一店

言葉つきの悪い人をそしていやな感じがする。言葉はその人の品性をあらわすものだけに、今からでもなおすべきであろう。土方が土方らしくない言葉を使ったからといって決しておかしくないように、言葉を粗末にすることで、生活感情を暗くする。へんにベタベタした言葉にせよというのでは決してないが、女性に使う言葉使いが粗末すぎる。だからじゃあるまいが、女性の言葉使いにも感心しないのが多い。ナイト気取りも必要である。戦後、婦下と女性は強くなったというが、やさしさを忘れた女は論外である。恋仲のうちは、特にやさしい言葉で迎える男性は多いが、一緒になると、その反動かどうかしらないが、男の言葉使いが荒らくなる。荒らくしないと亭主の貫禄にさわるものと心得違いしているらしい。テレてやる場合もあるだろうが、言葉を大事にしていれば、ケンカもしなくて済むというもの。

（龍人）

第三婦人会総会

平市第三婦人会では十一日午後一時から平三小講堂に総会を開く。

民報映画案内

★【平市】10日まで
★世界館（六・二二）暁の翼（八・一九）からっ風野郎（八・三〇）七つの顔の男だぜ（七・〇六）お嬢吉三（七・二〇）影を捨てた男（七・〇五）地獄の百万両（九・〇〇）邪魔者は消せ
★東宝民劇（六・五〇）雪夫人間（八・三六）国定忠治（9日まで）
★平新東宝（七・四八）海上Gメン（八・五二）肉体の野獣（八・五六）魔の影法師（七・五七）あの女を探せ（八・五五）謎の幽霊島
★東映劇場（七・〇六）お嬢吉三（八・三〇）七つの顔の男だぜ
★平館（六・二〇）影を捨てた男（七・〇五）地獄の百万両（九・〇〇）邪魔者は消せ
★東宝民劇（六・五〇）雪夫人間（八・三六）国定忠治（9日まで）
★平新東宝（七・四八）海上Gメン（八・五二）肉体の野獣（八・五六）魔の影法師（七・五七）あの女を探せ（八・五五）謎の幽霊島
★ひかり座（六・一三）機関銃ケリー（八・〇三）コルドラへの道（9日まで）
★聚楽館（六・二五）無法一代（七・二〇）ターザンの決斗（八・四五）ガンヒルの決斗（9日まで）
※【内郷市】
★録映劇　雷鳥大会、若い素顔（11日まで）
★第ニイワキ　薄桜記　地獄の風車　消された刑事（10日まで）
※【常磐市湯本】10日まで
★湯本座　夜六時半　若い恋人たち　黒い画集　珍品堂主人
★三函座　夜六時半　新二等兵物語　扉を叩く人　さすらい三度笠
★常磐座　夜六時半　秋葉の対決　暗黒街の野獣　吾十番勝負完結篇
★常磐日活　夜六時半　ある脅迫　邪魔者は消せ　その護送車をねらえ
※【磐城市小名浜】10日まで
★国際　黄色い恐怖　女猫（11日まで）
★磐城座　影なき男　無言の乱闘　黒幕は誰だ
★東映　新吾十番勝負　ひばりの森の石松　美男城
★金星座　生首峯行と鬼大名　断崖に立つ女　海底探険世界一周
★銀星座　私の体に悪魔がいる　地獄で握手しろ　拳銃が支配する
※【勿来市植田】10日まで
★菊多館　夜六時半　いれずみ判官　ずべ公天使　殴り込み道中
★うえた館　夜六時半　千姫御殿　街の噂も三十五日
★中央館　夜六時半　人間の壁
★植田ロマンス　夜六時半　闘に光る眼　人も歩けば　学生野郎と娘連
★幌馬車隊へ　夜六時半　暴力組織　ラブ
ランド（9―12日まで）
※【四倉町】10日まで
★東宝・海盛座　浪花の恋の物語　かげろう絵図
★東宝・海盛座　狙われた十代　黒幕は誰だ

写真は舘林

平・公園下　電三三九六

募集

▽活版印刷見習工（女子）▽年令二十才未満の者▽平市南町　昭和印刷所▽電三四四一番

倉庫

並に貸店舗▽市内中央交通至便▽卸売業者又は特殊利用者に好適▽連絡先長橋町加沢電話三三五一

男女

店員十八才以上二十三才高過男子住込女子通勤（但市内在住）▽委細面談平市五丁目電一九九一　山崎時計店

美容

師募集▽待遇優遇▽経験五―六年▽通勤住込自由　平市田町五二（電三四九）安藤美容室

NAK ナイト

9日　1040KC
6・05　劇「ほえろアンデス」◇アルゴー物語
30　1丁目1番地　加藤幸子
7・30　三つの歌（宮城県気仙沼市）司会宮田輝アナ
8・00　お父さんはお人好し　花菱アチャコ　浪花千栄子
30　私はだれでしょう　木村アナ
9・10　ニュース解説　藤瀬五郎
25　芸能ホール❶講談「伊賀の水月」真丈❷歌ローズ❸劇「鉄仮面」中村翫右衛門

NAK ナイト

1540KC
6・25　「胃のポリープ」村上忠重他
45　産業実務講座（そろばん）
55　工業教室「ゲージ」高村正一
7・05　管理の進め方　石川県
15　「商店経営入門」原田俊夫
30　「ソ連の国と人」渡辺誉一郎◇青年相談室　望月衛
8・00　特別教養番組「日本のこども」録音構成「親の権威とこどもの権利」解説久米愛　語り手久米明
9・00　芸術劇場

RFC ラジオ福島

800KC
6・00　お話玉手箱「絵のない絵本」❼堀絢子
10　まぼろし探偵　大平透
7・15　人情夜話　芝木好子作「ばらの木にバラの花咲く」❶司葉子
30　キングアワー
8・00　民謡玉手箱「秋田オバコ」「生保内節」「よさこい節」
30　ヤマハミュージックプレゼント
9・00　お楽しみ演芸館／漫才「運の良し悪し」夢路いとし・喜味こいし
30　RFC劇場　菜川作太郎作「鉄の肺」小池朝雄　加藤治子

NHK・TV オ四チャンネル

6・30　世界みたまま「パラグアイ滞在記」大野盛雄
7・15　バス通り裏　小栗一也　綿貫邦江
30　私の秘密　渡辺紳一郎　藤原あき　藤浦洸　イサム・ノグチ　司会高橋圭三
8・00　歌の広場　旗照夫　島倉千代子　中原美紗緒　日野麻子
30　お父さんの季節「大安吉日」榎本健一　水谷良重　加藤博司　楠トシエ
9・00　現代人間模様「酸度60」（後）「エンコーデン助の大将」大宮敬光　ショー「エンコ」藤山竜一