夕刊 いわき民報
発行所 平市田町63
いわき民報社
社長 野沢武蔵
電話（代表）4161番
© いわき民報社 1960

初夏の香り
特選 ゆかた
呉服の かみや
平市二丁目 電四八一七一八

耕地整理で八七〇俵増収
受益者農家が83戸

常磐市

平農地事務所では三十三年度から三カ年計画で常磐市西郷地区の耕地九十四・三㌶の耕地整理を始めたが、三十三年度に四百六十一万円で三十三・六㌶、三十四年度に六百六十万円で二十七・九㌶の計六十一・五㌶を完成した。今年度は残りの二十一・四㌶を三百五十万円で耕地整理する予定だが、これが完成すると受益農家は八十三戸となり、増収予定も年間八百七十俵が見込まれている。

事業主体は常磐市土地改良区で碁盤の目のように整理された耕地の幹線農道はトラックが自由に入れるよう巾員四㍍の直線道路を設け、支線も巾三㍍という広いものが完成し、水路も道路に沿って走っている。地元農民はこれまでの曲りくねった狭い農道とは違い、作業能率も上がり、労力の節減になると喜んでいる。

川前農協で新役員選出

川前農協では十日午前十時から川前村たばこ収納所で総会を開き、三十四年度の事業、決算報告後、今年度の事業計画を審議し、次の役員（理事）を選出した。なお組合長は理事会で決定される。

▽理事＝新妻文次郎　佐藤豊彦　宇佐見勝美　猪狩春一　鈴木新清　駒木根長衛　永山博康　根本正二　猪狩義則　矢内喜造

法人協会常磐支部総会

法人協会常磐支部（吉田恭平支部長）は十七日午後一時から商工会館で総会を開き、三十四年度決算、三十五年度予算、事業計画など協議、終わって改正法人税の説明会を開く。講師は木須平税務署長。

常磐補導連で評議員会

常磐市児童生徒補導連絡協議会は十七日午後一時から常磐署で評議員会を開き、会長を選任、春の交通安全運動の協力、児童生徒の補導について協議する。

成人病予防協会磐城支部を結成

県成人病予防協会磐城支部結成大会は磐城保健所でこのほど開いて役員を次のとおり選出した。

▽支部長　三代義勝（市長）
▽副支部長　山内正人（磐城保健所長）黒沢広（医師団代表）草野庄平（磐城商工会議所会頭）
▽委員　菅原勲、佐藤貞吾、中田佑一郎、小林仁平、阿部正男、中込叶、飯塚勝、馬上庄治、吉田義、金成文平
▽書記　遠藤正、吉成道蔵、加茂秀三、鈴木ウラ、高原五郎、猪狩久

関内さん受賞
県計量協会総会

県計量協会通常総会は十日午後一時から磐城市山水旅館に関係者約七十名が集まって開き三十四年度収支決算、三十五年度事業計画などを決めたのち役員改選を行ない会長内池久五郎氏（福島）などほとんど再選したのち計量功労者を表彰した。石城地区からは平市四丁目六関内栄助氏が受賞した。

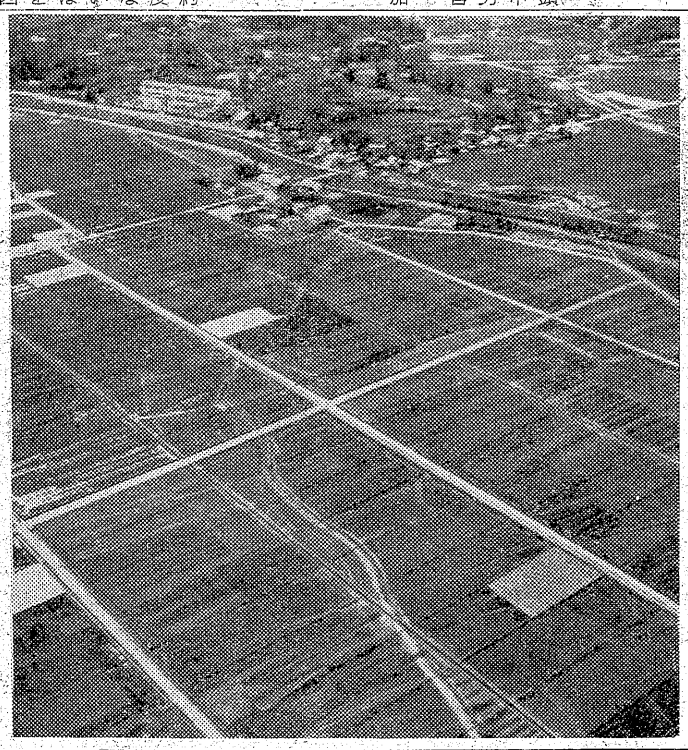

立派に完成した耕地整理＝耕地内を曲りくねって走る白い線は元の農道。これも耕されて農地となる

旧市内も結成決議
七月末 老人クラブ37を

平市老人クラブ結成発起人会は十日午後一時半から公会堂日本間に未結成の旧市内、赤井地区代表五十人が集まって開き、協議の結果旧市内三十六区と赤井ごとに発起人、区長、民生委が区内の六十五才以上の老人に呼びかけ七月末までに結成させるよう推進することを協議した。これで平市内は全地区にわたって老人クラブが結成されることになる。当日は花沢久一郎、萩原義雄、柴田徳治、井上貞治郎氏ら各地[illegible]表が集まり、四発起人のうち諸橋市長、強口市議鈴木寅次郎市議がそれぞれ出張、病欠のため養老園長光英博明氏があいさつ、須藤福祉事務所長から老人クラブ結成の趣旨と福祉、今後の対策などについて説明があり光英氏を議長に協議、結局全員がクラブ結成に賛成、手をとりあって長寿と老人の福祉を開拓することになった。

石城医師会で総会

石城医師会（会長内木宗八氏）の第二十八回定時総会は二十二日午後一時から平市正内町石城医師会館で開く。

安島操機長を水葬

磐城市中ノ作松本茂さん所有タラ延縄漁船第五北洋丸（六八㌧）は北千島沖合で操業中、八日午後十時ごろ操機長の磐城市永崎安島正男さん（三三）は誤って機関のベルトに巻き込まれて死亡した。このため九日午後五時ごろ水葬を行なったと無電連絡があった。

常磐市P連総会

常磐市中、小学校PTA連合会は十二日午後一時から湯本一小校で総会を開き、三十五年度役員改選、行事計画などを協議する。

米穀販売店の登録変更

磐城市では米穀販売店の希望登録変更を十日から十二日まで市役所水産商工課または各支所、出張所で受け付けする。いままで登録していた米穀販売店を変更する場合で飯米通帳、即鑑を持って世帯主か世帯の代表者が手続きすること。

湯本信用組合総会

常磐市湯本信用組合（松本久吉理事長）は二十二日午後一時から定期総会を開き、三十四年度決算、利益金処分などについて協議する。

寸言

▼耕地整理こそ、これから農村経営の一大急務である。
▼磐城市の暴力団あがる。ユスリやタカリに泣く市民は多い。暴力追放の手ゆるめるナ。

天気予報
お食事処 玉平提供
（小名浜測候所発表）

【今晩】北よりの風、晴れで一時曇り。
【あす】北のち南よりの風、晴れ遅くなって雲がでる。
海上　今晩は風波があるが、あすは多少風波がある程度。
（十日午後二時四十分に海上風雨注意報発令）

青い眼のみた いわき民報

あちらの新聞は政党と結びつく
勉強のため いわき民報 購読したい

ノルウエー人 磐城市在住
宣教師 フランク・コングステイン氏

【ノルウエー人】磐城市、ノルウエー東洋福音宣教会宣教師、フランク・コングステイン氏（三七）【生まれは】ノルウエーの小名浜によく似た人口一万三千の港町、ホルテンがわたくしの故郷です。これでもノルウエーとしては大きな方の町です。四、五カ月前、この港に日本の貨物船が初めて入港して盛大な歓迎を受けたそうですこのニュースはわたくしが郵送によって購読しているホルテンで発刊されている地方紙で知ることができました【日本の新聞を読んでおりますか】わたくしは、かなはどうにか読むことができますが漢字がむずかしいので、いま標準日本語読本巻三によって一生懸命、日本語の勉強中なので日本語新聞は購読しておりません。しかしわたくしが小名浜に初めて来た昭和二十六年ごろ二カ年間ほど「いわき民報」を購読したことがあります。それによって文章全部を読むことはできませんでしたが、内容については「いわき民報」の愛読〝者であったわけです。発刊十五周年本当におめでとうと申し上げます。そのご三十二年三月、ノルウエー【ホルテンの地方紙について】ホルテンには「いわき民報」のようなりっぱなタブロイド版はなく紙面こそ〝東京紙〟並の〝イエーンガーン・ゲレン〟〝ホッテンアルベダ・ブラー〟という二つの地方紙があって、郵送でわたくしのところにも届いております。ホルテン港の日本船入港もこの新聞で知ることができたわけです。ここでおもしろいことはノルウエーの新聞のほとんどが政治、政党と直結していることです。わたくしは政治には全然ノータッチですが母国、特に地方のニュースを知るために読んでおります。【いわき民報についての感想は】体裁のよくととのったローカル紙と絶賛いたします。がわたくし自身まだよく文章を読むまでになっていないのでこんご勉強してぜひまた購読させていただこうと思っております。ことにわたくしは地方新聞を読みたいと常に思っておりますから。

「故郷のローカル紙は政党と結びついていますネ」と語るフランク氏

赤井嶽薬師名物
龍燈殿中
昭和30年霊山赤井嶽薬師の柴燈護摩の祭典を記念して発売したもので淡白な風味をもちポリ袋で密封し乾燥剤を入れる事により風味をおとすことなく夏季にも耐えます
（一個5円　折100円から）
びんびん 平餅本舗
松月堂
平市銀座 TEL.2206

風薫る五月の空の鯉のぼり
武者人形
座敷のぼり
洋傘特売
好評につき続行
百貨 95円均一
新製品続々入荷
100円均一の肌着類
黄色値札（大特価提供）
伊澤園
平市二丁目 電2333

13日より
生ビール…はじめます
オーシャンバー ホセ
常磐市湯本温泉横町 TEL・二〇七六

コロッケ 魚フライ トンカツ
配達迅速
お惣菜の店
富松
スペシャルトンカツ五〇円から・ブルドックソース四六円
平・中央通 電2681

下着にオゴるは粋人なりし
色もの下着はもはやおしゃれでなく実用になりましたが今年の流行色はラベンダーとベージュ、ブルー、ローズ、赤なども人気者です
ベンベルグスリップ六百円―千百円
東レテトロンパニエ四百円―千八百円
（四階）
テトロンワイシャツ五五〇円―千三百円
カネカロンオープン〃千円―千二百円
ボンネルオープン〃千円―千二百円
エバロンコーマポロシャツ八百円
（三階）
越藤
平市

新農山漁村振興計画を
好間村が指定を返上
財政難や農家が少なく

新農山漁村振興計画による特別助成事業指定は三十一年度から始められ今年度で全地域が指定されることになったが、石城地方では今年度は遠野町と川前村が指定を受けた。ところが未指定だった好間村は財政難と農家戸数が全体の二割に及ばないこと。農林道やかんがい用水の開発を実施中という理由で、補助事業の指定を辞退した。これで県下では辞退した町村は北会津郡磐梯村と好間村の二村だけとなった。

新農山漁村振興計画特別助成事業は農林省が地域農業の振興を図るため、一地域の事業量を一千万円以上のところが多い。好間村は全戸数三千百四十九戸、このうち農家は専業がわずか百八十二戸、農業を主とする農家百九十二戸、兼業している零細農家を合わせて六百二十三戸で全体の十九・一%に当らず、その耕作面積も田二百三十㌶、畑百九十㌶の計五百二十㌶に過ぎない。また土地改良事業としては耕地はほとんど整理され、農林漁とかんがい用水路は村営事業で設備中であり、施設としては各部落に集会所、共同作業所倉庫などの施設を設けたこと、好間一小の大火で五千万円の被害を出し、現在村内を挙げて復興に当たっていることなどを理由としている。

要は主要農家戸数が少ないことと石炭不況による村財政が困難であること、農協不振などから特別助成事業を辞退したが、他のすでに強化合併線を続けている助成事業、開発計画、新市町村建設計画でその対策を講ずることとしている。

引揚者団体石城支部が発展的解散

新たに七支部を結成

社団法人引揚者団体連合会石城支部総会は八日平市教育委員会会議室に開き協議の結果、同支部を発展的に解散、あらたに各方部に七支部を結成することになった。

七支部は平（小川、川前ふくむ）内郷、常磐、磐城、勿来（田人、上遠野ふくむ）の五市と四倉町、それに好間村と三村を一つにした支部の七つ。

これらの支部が結成されたあとに連合的なものをつくる。石城支部は会員三千三百世帯と他の支部より多いため、これをわけて組織強化を図ることになったもの。

磐城市職員共助会を設立

磐城市と市職員組合間で話し合いが進められていた磐城市役所職員共助会の設立が決まり、さる七日の市職組第五回定期大会でその規約内容が報告された。

規約によれば市理事者と市職員（消防職員（約三百人）をもって組織し毎月本給、家族手当の千分の三を会費として徴収、死亡弔慰金、病気見舞金、災害見舞金、結婚資金などの給付を行なうもの。会員が死亡した場合二万円、会員の配偶者が死亡した場合二万円、災害見舞金五万円以内、会員が婚約成立したとき結婚資金として六千円、会員または会員の配偶者が出産したとき出産費二千円などを給付する相互共助制度。

理事長に市長、常務理事に市助役総務課長。消防署長および市職組執行委員長、副執行委員長、書記長が就任することになっている。

川崎選手、最終予選へ
ベンタム級では県内第一人者
重量挙 ローマ出場なるか

ローマ・オリンピック重量挙種目武君（こ）がオリンピック出場の夢二人ないし三人の派遣を決める最終予選（バンタム級）に挑戦することになった。ローマ大会にいどもうとする川崎選手はバンタム級では県内の第一人者、現在公式記録は二百九十七・五㌔で、最終予選出場資格があるところから平工重量挙クラブで出場を決め、九月の生徒会で正式に認められたもの。川崎が出場するバンタム級にはスナッチに世界記録、総合でも三百四十五㌔の世界タイ記録を持つ法六の三宅選手と木暮選手の二人がおり、三宅の代表選手はほぼ決まったも同様だが、軽量級は日本が最も得意とする種目だけに

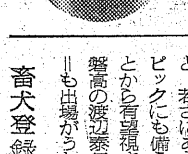

平工の川崎選手

ロ一マ・オリンピック重量挙種目武君（こ）がオリンピック出場の夢二人ないし三人の派遣を決める最終予選（バンタム級）に挑戦することになった。ローマ大会にいどもうとする川崎選手はバンタム級では県内の第一人者、現在公式記録は二百九十七・五㌔で、最終予選出場資格があるところから平工重量挙クラブで出場を決め、九月の生徒会で正式に認められたもの。川崎が出場するバンタム級にはスナッチに世界記録、総合でも三百四十五㌔の世界タイ記録を持つ法六の三宅選手と木暮選手の二人がおり、三宅の代表選手はほぼ決まったも同様だが、軽量級は日本が最も得意とする種目だけに記録を高め、総合で三百十五㌔位の実力を発揮している。

この記録を今大会で出せば木暮選手と争っても負けず、おまけにまだ未完成の選手ということと、若さにあふれ、東京オリンピックにも備えられるということから有望視されている。なお磐高の渡辺豪行選手＝ミドル級＝も出場がうわさされている。

畜犬登録

磐城市厚生課

十五日ごろ閉店の予定。

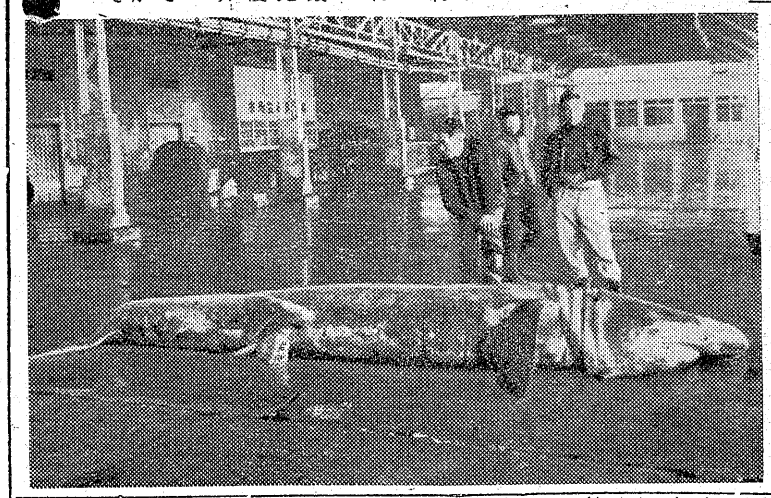

ミバカサメ〃揚がる
こどもの四倍、わずか五千円

○…十日朝、磐城市小名浜魚市場に、ばかでかいウバサメ一頭が水揚げされた丸協漁業部の定置網にかかったもので長さ五㍍重さざっと六百六十㌔もあるオス、漁師の話では、これでもまだ〝子供〟の小さい方で、これから漁期の進むにつれてこの三、四倍もある巨大なウバサメが獲れるという。

○…ウバサメは海にすむ魚類で最も〝カ〟が弱く、魚体が漆黒く見るからにグロテスクで動作が緩慢なところからハマでは俗に〝バカサメ〟と呼んでいるしろもの。

○…肉は食用には、むかないのでもっぱら搾油にまわされているがこの日のウバサメも僅か五千円で水産加工屋に引き取られた。

【大きな魚体を横たえたウバサメ＝小名浜魚市場】

市況

魚類
（単位＝㌔）

（十日午後一十一日正午）

十一日の小名浜は公休日のため十日夕刻水揚げが多かった江名、中之作はメヌキが出回ったが数量は少ない。

【小名浜港】定置網船一隻　刺網船一隻　底引船十三隻　小型船十四隻

▼小サバ　八千五百㌔　二百五十㌔　千百㌔　十五―八　四〇―二
▼メヌキ　二百五十㌔　九〇―八
▼アンコウ　千百㌔　十五―八
▼ナメタ　八百五十㌔

五▼メヒカリ　八百五十㌔　二五
一五▼水タコ　七百五十㌔　六
五―四五▼ヤナギ　四百㌔　二〇
〇―八〇▼トウジン　三百五十㌔　一五
七▼ノドクロ　二百八十㌔
〇―七五▼アナゴ　二百五十㌔　六五
三一〇▼ギス　二百㌔　九五
一四二▼ニクモチ　二百㌔　三五
一九〇▼ドンコ　百㌔　一五
五▼サクラエビ　三千八百㌔　二
五一―一八▼アワビ　四十八㌔　六
五〇―五九〇▼カイヤキ　百二十
コ　七〇―五〇（コ）

【江名港】刺網船一隻

▼メヌキ　千百三十㌔　八四―七
九

【中之作港】刺網船一隻

▼メヌキ　七百五十㌔　八〇―七
▼ホウレン草　一〇―四（束）
▼ナルイ　五―二（ク）
▼キャベツ　三〇―一六（㌔）
▼タマネギ　一〇―五（㌔）
▼ネギ　八―三（小束）
▼大根　一五―六（㌔）
▼ゴボウ　二七―一〇（ク）
▼ニンジン　七〇―四〇（ク）
▼キュウリ　一七―八（本）
▼パレイショ　二七―一五（㌔）
▼サツマイモ　一七―一二（ク）
▼ヤマトイモ　八〇―三〇（ク）

野菜
（単位＝円）

▼キリイモ　四〇―一〇（ク）
▼サトイモ　一五―一〇（ク）
▼カブ　二〇―八（束）
▼ニラ　七―三（ク）
▼ミツバ　二〇―三（ク）
▼玉子　一一―七（コ）
▼サヤ豆　一五〇―七〇（㌔）
▼薬タマネギ　七―二（束）
▼モヤシ　二〇（㌔）
▼タケノコ　二〇―一〇（ク）
▼シイタケ二七〇―一五〇（ク）
▼トマト　八〇―五〇（ク）
▼フキ　一八―三（束）

果物

▼リンゴ　六〇―三〇（㌔）
（青果市場調べ）

商工

日光食堂＝平市中央通り日光旅館側に日光食堂近日開店

くらし随筆

ほととぎす

小沼洋二

初夏の景物として青葉、初ガツオ、ほととぎすを挙げたのは昔の人の新鮮な感覚だ。ところがこの頃は野鳥が住みにくくなったせいか、ほとんどぎすの独特の鳴き声を耳にする事はできない。

ほととぎすの鳴き声は地方によって随分変わっている。テッペン、カケタカ（東京）アッチャトンデッタカ、コッチャトンデッタカ（岩手）トッツァ、オキサッシャタカ（飛だ）ホンゾン、カッタカ（紀州）所変われば品変わるで、単純な擬声もあれば、何かしら意味を持たせているものも多い。

◇

ほととぎすは、伝説として中国の蜀の国王が旅に死んで、その魂が鳥となって蜀を恋いしたい、旅びとに不如帰と鳴いてふるさとに帰ることをすすめた、というのが一番古いようだ。

ほととぎすを蜀魂、不如帰と書くのはこれから出たのであろう。

◇

十日から愛鳥週間が始まっている。この週間以外は、カミナリ・ハンターが横行するので、日本はいやたと渡り鳥が云いかねない。

雪のアルプス越えができずに凍えていた何万羽のツバメを旅客機にのせて暖かい地中海に送ってやった話が海の向こうにある。

私達も温い心で可愛いい動物選にすみ心地のよい環境を作ってやりたいものだ。

（NHK平放送局次長）

時計は　吉栄時計店　平市30米大通　電四九五六
メガネは　吉栄眼鏡店

うちわカレンダー　広告マッチ　平市大町　幕見家　電五四六九

ドルの　サービスタイム　午前10時―午後5時
コーヒー一杯　紅茶　トースト付　50円
募集　ナルシス　バー　女店員
ドル　平市裏銀座　電3037

出前　レストラン　カイカ　電二五〇・五四六七

大谷石　井上　平五丁目　電二〇六六

石葉（せきよう）　平市紅小路　電三〇五四

ダンスの殿堂　D・D　公会堂通

クリーニング　洗張・防水　小松崎　平館前電3343

青写真は藤森

矢ヶ崎　犬猫病院　TEL・3275（呼）　平市　鹿田

急募
二十才迄の男子数名及び外交員男女若干名
▽優遇しま　す磐城市花畑町一六の一四　樋口昌三

募集
▽女子事務員▽高校卒以上　年令20―30才迄▽高給優遇委細面談（通勤可能の方）平市梅宮町　磐城製作所

譲渡
▽住宅店舗向家屋付土地　六二坪　ガス水道有、平二丁目裏　委細面談　仲介御断　姓名在社（12）

募集
▽活版印刷見習工（女子）▽年令二十才未満の者▽平市南町　昭和印刷所▽電三四四一番

倉庫
並に貸店舗▽市内中央交通至便▽卸売業者又は特殊利用者に好適▽連絡先長橋町加沢電話三二五一

男女
店員十八才以上二十三才高過男子住込女子通勤（但旧市内在住）委細面談平市五丁目電二九九一山崎時計店

外科　胃腸科　泌尿器科　性病科
真木医院　平市南町公会堂通り　電話　四六九五番

ハワイアン・バンド　演奏　毎週　土曜日　パッション　コーヒー五〇円　ハイボール五〇円　小名浜釜庄前　電二六六〇

精神衛生無料相談
財団法人　石城精神医学研究所　平市才槌小路二四　電話四三一七・四三一八

精神科　神経科　内科　新田目病院　院長　新田目五郎　平市才槌小路二四　電四三一七・四三一八　分院　平市上荒川安倍三　電話四三一九

ニイアス　富士印　日本標準規格品
昭石の便利瓦は　品質価格とも斯界の第一人者です
代理販売店　株式会社　野内商会　平市四丁目　電四一〇一二

多彩な交通安全運動

内郷で16日－25日

市民パレードを計画　名士も一日取り締まり

三十五年度の春季交通安全運動は十六日から二十五日までの十日間県下一せいに実施されるが、一級国道六号線をかかえる内郷署でも内郷市交通安全協会、同市運転者会、同連合婦人会などの協力を得て事故防止の完全運動を強力に実施することになった。

今年は新たに四万余市民参加の交通安全市内パレードを御厩小鼓笛隊を先頭に事故防止を呼びかけるほか、母親との交通座談会、知名士による一日交通取り締り、法令講習会、交通教室の開設など期間中は各地区に事故現場写真の展示会を催する。また市役所でもチラシを配布し各家庭の協力を得ることになった。期間中の行事は次の通り。

▽十六日＝①街頭広報②母親との交通座談会午後一時から警察署③幻灯会、午後六時から母子保養所▽十七日＝路面診断の実施▽十八日＝交通安全大会市民パレード、婦人会員が参加して午前十一時から市内全地区▽十九日＝①交通事故写真展を金坂通りで実施②御厩小で午後一時半から交通教室開設③午後二時から住吉支部で法例講習会▽二十日＝綴小で交通教室開設②宮支部で法例講習会③交通量検査▽二十一日＝①交通一斉検査②街路補導③金坂支部で午後四時から法例講習会④児童遊園地施設の促進運動▽二十二日＝①午前十時から知名士による一日交通取り締り③午後一時から白水小で法例講習会▽二十三日＝①街頭車犯検挙②御厩小で事故現場写真展▽二十四日＝内郷支部で炭坑習技生の座談会▽二十五日＝①朝の交通指導②交通一せい取り締り③午後一時から警察署で交通安全隊、優良運転手の表彰式と反省会。

磐城市の暴力団仲間割れ

工藤一家六人を逮捕

そむかれた子分を暴行

磐城署では暴力団の仲間割れから子分が傷害を受けた事件を聞き込み捜査を続けていたが十一日午前五時磐城市栄町四飲食店"みうき"の工藤俊男(三七)同市定西一三傷害前科四犯津田さとし(三七)同市定西四六傷害前科八犯漁夫佐川進一(三五)同市栄町一土工鈴木勝義(三三)同市定西二〇無職遠藤英夫(三三)同市滝尻字東泉一七無職高木二郎(三三)の六人を暴力行為等処罰に関する法令違反の疑いで捕えた。

これらは工藤を首領としたマチの暴力団で、市民やハイヤー運転手などをおどし金品を巻き上げていたが、工藤が子分のかせぎの大半をハネていたため、弟分の同市定西二一三漁夫遠藤滝八郎さん(三三)が工藤の悪らつなやり方に不満を持ち、六日午後二時ごろ仲間五、六人を連れて工藤の自宅を訪れ「お前のやり方にはあいそをつかしたから絶交する」と縁切りを申し入れた。この場は何事も起こらなかったが、これにふんがいした工藤が同夜七時ごろ前記五人の子分を集め、短刀、猟銃、鉄棒を持たせて遠藤方になぐり込みをかけたがこの時は遠藤さんはおらず、行くえを捜していたところ同市栄町地内路上で発見、持っていた猟銃で遠藤さんをおどしたが、遠藤さんはスキを見て逃げた。しかし同夜十時三十分ごろ同市中明神町映画館"磐城座"前でまた発見され、子分らに取り囲まれてなぐる、けるの暴行を受けたうえ、小名浜港三千トン岸壁に連れ去られたまま行くえ不明となっている。（十一日午前十一時現在）

磐城署の調べでは遠藤さんは三週間もの傷を受けており、四倉方面の仲間の家に逃げ込み、かくまわれているのではないかとみている。工藤は子分一人から八万円位を巻き上げており、犯行も自供している。

伊藤磐城署長の話＝自動車運転手が金を求めても受け取れなかったり、映画館で大声をたてられても警察に届け出られないという暴力行為が目立って来ているが、観光シーズンも間近になっているので女子供が安心して夜歩き出来るようになるまで、五月一ぱい暴力団を徹底的に取り締まる。

鈴木勝義　工藤俊男　遠藤英夫　津田さとし　高木二郎　佐川進一

佐藤氏に報恩の記念品

15年間、修学旅行生にパン寄贈

四倉小中校

佐藤泰輔氏

四倉町内四倉、大浦、大野第一、大野第二各小学校六年生六百人の修学旅行は十九日東京方面に日帰りで行なうが、この機会にこの四校と四倉、大野両中学校PTAは、東京都墨田区亀沢町一ノ二九伊藤パン店経営者佐藤泰輔さん(五九)に記念品を贈って感謝の意を表わすことになった。

佐藤さんは四倉町新町佐藤フジさん(七三)の女婿で終戦後フジさんに代わって伊藤パン店を経営しているが、昭和二十一年から十五年間四倉町内小、中学校の修学旅行のとき付添い者にまで全員に一回も欠かさずパンを寄付し続けてきた。はじめは四倉小学校だけで約三百人だったがその後四倉中学校約二百人が増え二十九年町村合併後は小学校約六百人、中学校約二百七十人となった。この全員のパンを旅行ごとに宮城の楠公銅像前まで自家用車で届けてくれた奇特な人。

18日に榊原第二回公判

出入国管理令違反に問われている榊原光治(三七)＝東京都港区＝の第二回公判は十八日午前十時から地裁平支部で早坂裁判長係、近藤検事、竹沢弁護人立ち合いで開かれる。第一回公判で被告側は起訴事実の不備や、憲法違反論をぶち、大阪地裁での白山丸事件(密出国)に免訴の判決が言い渡されているところから同事件も免訴の判決を求めており、平地裁がどう扱うかが注目される。

運転手が飲み屋で乱暴

内郷市綴町堀坂自動車運転者野崎栄信(二八)は十日午後五時ごろ常磐市天王崎湯本駅前玉よし食堂で酒をのみ、ささいなことで調理師吉田忠夫さん(五三)の顔をなぐり、ガラス戸や食器類をこわし三千五百円相当の損害を与え、常磐署では暴行、器物破損の現行犯として逮捕した。

蛭田二夫氏（山田農協組合長、前市議）は十日午後零時十五分ごろ勿来市山田町法田の自宅から農協組合長会議に出席のため、自転車で勿来市役所に来る途中、錦小学校前で脳いっ血で倒れ、午後五時死去、六十三才。

三輪車にバイクがふれケガ

十一日午前八時十分ごろ平市向鎌田平市神谷農協前国道で、平市五丁目新妻寿夫さん(三八)運転の三輪車と同市神谷字北ノ町農業木村保寿さん(六〇)運転のバイクがふれ、バイクは転倒して木村さんは顔、手などに二週間の傷を負った。平署の調べでは木村さんのわき見運転。

学校ドロ捕る

平署は十日夜、内郷市川平二三無職窃盗前科一犯間部昭(三七)を窃盗現行犯で捕えた。十日午後九時十分ごろ平市揚土平一小二年三組＝担任猪狩芳校(三九)教諭＝の教室に侵入、机の内を物色中を同校の警備員磯目順孝さん(四一)が発見、捕えて平署につき出したもの。

○…好間村の失対人夫が盗みの疑いで平署に捕えられたが、一方家族らはその日の生活に困っている。

○…そこで石城福祉事務所では家族は犯罪とは何の関係もないのだから…と生活保護法の適用を申請することになったが「これでは家のことはご心配なく。安心して犯罪を犯して下さいと奨励しているようなものだ。しかし家族は最低生活を営む権利があるわけだから保護費を払わなくては…」と痛しかゆしといった表情。

○…こうした例は年に二、三件あるが、刑務所入りするたびに保護費を支払うのはどうか、犯罪防止と犯罪奨励？とのウラハラに名案はないものか…とゼニ勘定をしていた。

婦人会に通学の安全を指示

内郷市交通安全協

内郷市交通安全協会と内郷署では児童生徒を交通事故から守るため市内婦人会に退校の際には危険な場所、交通量の多い地点を調べて毎朝注意し、幼児、学童の事故防止に万全を期すよう文書で依頼した。文書によると①家から学校までの道路の安全道順を子供に教える②途中の主な建物の様子と乗り物の通過する場所を調べて注意する③交通法規による安全な登校下校を毎朝教える。

中島 安男　2918

母ソノ儀永らく病気療養中の処薬石効なく八十七才の高令をもって五月十日午前十一時死去致しました 茲に生前の御厚誼を深謝し謹んで御通知申上げます
追って告別式は五月十三日午後一時自宅出棺海嶽寺に於いて執り行ないます
昭和三十五年五月十一日
四倉町字仲町
喪主 古市寿平
親戚代表 大須賀熊吉

最も信頼してお求め願える 6回 10回
全メーカー直営
月販チェーン店
カメラセンター 富士商会
平駅前 TEL・4744

ノサウの自転車
開店25周年記念大売出し
鬼怒川温泉一泊御招待
当店販売の自転車（子供車、中古車を除く）
期日 3月から8月末日迄 6か月間
招待日決定次第御連絡致します
婦人車、男女兼用車 中古車あります
代理店 門馬自転車店
平市六丁目電（店）2551（自宅）5285

発売七周年を迎えて益々大好評
驚異的性能特許大黒保温風呂釜
■タイル風呂に最適
決定版発売
厚銅製10カ年保証付
寒中一石の水が雑薪半束（15円分）で僅か18分で沸く
大黒風呂釜製作所
平市正月町19 TEL・4583

亡母シナ葬送の際は御多忙中のところ遠路態々御会葬下され且つ御丁重な御香料を賜わり御芳情誠に有難く厚く御礼申上げます
早速拝趨の上御礼申上ぐべくの処略儀ながら紙上を以って御礼申上げます
昭和三十五年五月十一日
磐城市林城字辻前三
喪主 長瀬彰義
親戚代表 中野新平、遠藤専三
友人代表 代勝義

故妻コウの葬送に際しましては御多忙の中を遠路のところ態々御会葬下さいまして厚く御礼申し上げます 尚御丁重な御香料を賜わりまして御芳情のほど誠に有難とうございました
実は早速拝趨の上御礼申し上ぐべきでございますが何かと取り込み多く略儀ながら紙上を以って御礼申し上げます
昭和三十五年五月十一日
常磐市湯本三函
江尻功造
外 親戚 江尻一同

だれにでも好まれる….
独特の
★インデアン風のカレー
☆S・P・カレー
★ハヤシライス
出前迅速
味の名店 開楽
平市三田小路
電三八〇二

貸しふとん始めました
わたとふとん
株式会社 吉村綿店
電話 本店 二二五七
第一店 五五八六
第二店 五五八七
ふとん部 五五四九

会津清酒
大山川（やまとがわ）
平市材木町
大喜多や
電3722

○看護婦 家政婦の御用命は
電話二三〇七番
労働大臣認可
平看護婦家政婦斡旋所
○親切丁寧な看護婦、家政婦ご利用下さい
平市南町

厚生医療指定病院
財団法人 竹林病院
本院 平市十五丁目三十米通り 電四二三一二
分院 平市小太郎町 市役所前 電四一二三

民報映画案内

※【平市】17日まで
★世界館（六・五七）襲われた手術室（八・一九）ぼんち（21日まで）
★東映劇場（六・四一）消えた密航船（八・一一）地獄の花道
★平館（六・二〇）バナナ（九・〇五）渡り鳥いつまた帰る
★東宝民劇（六・五〇）新・三等重役（八・一四）太平洋の嵐
★平新東宝（七・二七）かけすの結婚（七・五八）東洋の旅（八・四三）性と人間（24日まで）
★三夜東映（六・一五）ふり袖さくら（七・三〇）お坊主天狗大会（九・〇三）百万両五十三次
★ひかり座（六・一〇）情報は俺が貰った（八・一五）香港定期船（16日まで）
★聚楽館（六・〇〇）奇蹟（八・二五）戦雲（16日まで）
※【内郷市】
★第二イワキ
大いなる旅路　特別攻撃隊　般若の面（15日まで）
★綴映劇
雷電大会　若い素顔（11日まで
※【常磐市湯本】17日まで
★湯本座　夜六時半
鍵穴　地獄谷の無法者　赤い河の逆襲（12日まで）
★三函座　夜六時半
幽霊小判　駐在日記　女難旅行
★常磐座　夜六時半
殴り込み道中　大いなる旅路
続べらんめえ芸者
★常磐日活　夜六時半
闇に光る眼　学生野郎と娘たち
渡り鳥いつまた帰る
※【磐城市小名浜】17日まで
★国際
黄色い恐怖　女猫（11日まで）
★磐城座
邪魔者は消せ　銃声に浮かぶ顔
影を捨てた男
★東映
白い崖　孔雀城の花嫁
★金星座
新二等兵物語　まぼろし探偵
紺碧の空遠く
★銀星座
私の体に悪魔がいる　地獄で握手しろ　拳銃が支配する（13日まで）
★第二東映
殴りつける十代　赤城の子守唄
鳴門飛脚
※【四倉町】
★四倉国際
危険な曲り角　黄色い大地（11日まで）
★東宝・海盛座
檜山節考　伴淳のおじいちゃん（12日まで）
※【勿来市植田】17日まで
★菊多館　夜六時半
くらやみ坂の死美人　男の挑戦
朝やけ天狗
★うえた館　夜六時半
流転の王妃　天下の剣豪登場
東海道彌次喜多道中
★中央館　夜六時半
海から来た流れ者　四万人の目撃者　香港秘令0号
★植田ロマンス　夜六時半
幌馬車隊西へ　暴力組織　ラブランド（12日まで）

慶弔録

◇内郷市◇
九日届出
【出生】▼阿部浩（高坂町桜井九二　日出男二男）▼浜中重昭（常磐市上浅貝一七七　シズエ長男）▼武田万里子（常磐市上湯長谷字力石七五　茂二女）▼草野浩一（金坂三八　和公長男）
【結婚】▼阿部弘（白水町浜井場一　幸助五男）佐藤君子（白水町浜井場一　吉太郎長女）▼野崎隆（宮町町の内二七　モト三男）駒木根京子（常磐市湯本町吹谷八　さわ三女）▼寒河江良一（綴町堀坂二三　ふみ四男）木田マサ子（平市久保町七〇　ケサヨ長女）▼林義夫（会津若松市馬場上　盛長男）一條ヒロ（宮城県亘理郡亘理町　吉蔵四女）▼馬上章平（御台境町新町前六四　七郎長男）小野フサ（磐城市上町一二　左近三女）▼新妻幹（高坂町大平六〇　愛長男）宮山勝子（茨城県真壁郡真壁町　芳三女）
【死亡】▼山崎辰寿（七九）＝高坂町桜井九二▼田口ミツ（四八）＝綴町榎木下一三
十日届出
【出生】▼江尻智子（白水町川平二三　平七長女）▼坂本厩美（小島町作田三　貢二女）▼池一美（内町前田一三一　一男長男）▼遠藤明（白水町入山一二六　隆光三男）
【結婚】▼山下武治（福岡県中間市大字中間　喜久夫二男）秋山トキ子（綴町秋山六一　ハル長女）▼藤部宣夫（高坂町高橋七　保長男）鈴木光子（平市下平窪字鍛冶内三五　テル子長女）▼志賀一喜（東京都台東区浅草　彌長男）田部節子（御厩町下宿一一二　次郎二女）

100貨店

智に過ぐればカドがたつ、情にサオさせば流される…この名句はいつきいてもいい。とかくこの世は住みにくい、全くその通りである。第一組合だとか第二組合だとかで三池炭鉱は不幸な事態に追いやられ、そしてまた安保條約はいまなお暗礁に乗りあげてモタついている。国会の乱暴ぶりをニュースでみたが「ここは韓国じゃないゾ、国会だゾ」と、となっている議員もいた。笑えぬ悲劇でなくてなんであろう。韓国にしてもおごれるもの久しからず、人の上に人をつくった李大統領も遂に一市民にひきずり降ろされた。当然のむくいではあるが、あの暴徒をみて暗殺されなくて生きていられるのが不思議なような気さえする同じ民族が38度線を境にしている殺ばつたる生き方、これが日本だったらどうだろうか、もって他山の石とすべきこと自由への道はけわしい。だが日本のゆくべき道は自由だけである。真の自由を築くために、日本も今陣痛の期にきているのだ。あなどらず、おそれずに真の平和を守るために進もう。

（龍人）

NAK 第一

11日　1040KC

6・05　①劇「ほえろアンデス」②ユーモア教室
30　劇「1丁目1番地」武田国久
7・30　浪曲ドラマ　「花と竜」久松保夫　加藤道子　浮田左武
8・00　即興劇場　渋沢秀雄　長崎抜天　大下宇陀児
30　昔は昔今は今「花は歌う」古川ロッパ
9・10　ニュース解説　村田為五郎
20　芸能ホール①講談「伊賀の水月」②歌　ローズ③劇「鉄仮面」河原崎国太郎

NAK 第二

1540KC

6・25　「生薬とその薬効」木村康一
45　産業実務①そろばん②測微指計　高村正一
7・15　商店経営入門（仕入れ
30　若い世代へ①農家の長男は変わっていく②青年だより
8・00　特別教養番組「日本のこども」録音構成「こどもは考える」解説伊藤昇
9・00　ラジオ劇場「雲の如きもの来たる」
45　放送詩集「波よ、永遠に止れ」吉岡実作

RFC ラジオ福島

800KC

6・00　お話玉手箱「絵のない絵本」⑨堀絢子
10　まぼろし探偵　清水滋雄
45　音楽の小箱
7・15　人情夜話　芝木好子作「ばらの木にバラの花咲く」③司葉子
30　歌謡百景　新漫画読本「一心太助東京蟻の巻」ゲスト三遊亭小金馬　小沢昭一　原田洋子
8・00　素人物まねコンクール　司会市村俊幸「東京は恋人」「命の限り」他
30　コロムビアアワー
9・00　明色物まね勝抜き歌合戦　司会三和完児
30　トリスリズムシェーカー　語り手三木鮎郎

NHK・TV 第四チャンネル

6・00　こどもホール「渦潮の誓い」宮土尚治　中村大介　北村英三
30　希望に生きる「混血児とともに」（一教師の記録）
7・15　バス通りうら
30　上方劇場「親馬鹿ちゃんりん」浪花千栄子　吉田正文　桜田千枝子
8・00　灰色のシリーズ「目撃者」成瀬昌彦　加藤治子
30　X氏いわく「記録にこだわれ」別所毅彦　遠藤慎吾
9・00　今宵たのしく「イギリスを訪ねて」独唱伊藤京子　畑中良輔

祝　いわき民報創刊十五周年

四倉町役場

町長　鈴木常松

助役　西山徳一

収入役　酒井忠太

総務課長　宮沢勝敏
税務課長　坂本徳平
農林課長　酒井貞三
商工課長　水産課長　片寄忠衛
土木課長　吉田重則
水道課長　木村建二
外職員一同

自民党建設部長
福島県産業教育振興会長
衆議院議員
木村守江

四倉町議会

議長　新妻常吉

副議長　山城浅治

経済副委員長　長谷川慎二郎
文教厚生副委員長　長谷川満寿
加沢義房
岡田勝男
鈴木長三郎
渡辺久太郎
経済委員長　片寄甚之丞
鈴木喜一
馬上豊
総務委員長　江口勇
文教厚生委員長　木村徳治
長谷川義雄

土木委員長　佐藤栄
小湊正
高木憲平
鈴木定次郎
佐藤直之助
伊藤実
吉田新平
加沢太郎
土木副委員長　大和田重太郎
酒井銀平
総務副委員長　西山直次
吉田正

千軒平溜池土地改良区

理事長　小野善太郎
常任理事　阿部崇順
佐久山保三郎
外役員一同

四倉町教育委員会

教育長　渡辺三平

教育委員長　小湊秀一

教育委員
渡辺正躬
佐藤真之助
草野一