夕刊
いわき民報
発行所
平市田町63
いわき民報社
社長　野沢武蔵
電話(代表)4161番
©いわき民報社 1960

東京・久月作
五月人形
各種取揃中
陳列
家具のデパート
あるが
平市銀座通　電2223
四丁目支店　電4295

きょうから交通安全句間
黄色い羽根さし、対面交通守る

三十五年度春の交通安全旬間運動はきょう十六日から二十五日まで十日間、県下一せいにくりひろげられた。小雨模様のこの日、平署では同署正面玄関前と平駅前交番前に悲惨な交通事故現場写真を展示したほか、交通安全協会平支部運転者会、交通補導員らやく四十人が街頭に進出、午前七時三十分から一時間のラッシュアワーに平駅前、一丁目、三丁目、五丁目、才槌小路などで「対面交通を守りましょう」と五千本の〝黄色い羽根〟を歩行者に配った。

黄色い羽根の街頭進出はじめてとあって、歩行者達は署員や安全協会員らが羽根を胸にさしてサービス、交通安全運動をマチぐるみにしようと活躍した。また同署ではこの日市内長橋町検問所で通行車の車両検査、安全運転の励行など指導、取り締まりに乗り出すなど初日から活発な運動をくりひろげた。

【❶事故現場の街頭写真展❷黄色い羽根のサービス】

お話にならぬ不漁
丸協定置網の水揚げ

磐城市が名浜漁協組では、去る四月十三日設網した丸協定置網の四月中の水揚げ高をこのほどまとめた。

それによると初網起こしは十三日であったが水温が低く、マス三十㌔、スズキ八㌔、フグ四十㌔など合計七十九㌔(一万五千三百七十九円)の漁獲だった。そのため低温が著しく影響して水揚げ回数は十八回にとどまり、総水揚げ高は五千九百六十六㌔、四千八万二千六百三十一円と昨年同期の六万二千三百四十九㌔、百五十八万七千三百三十四円とは比較にならないほどの不振であった。

昨年四月二十九日、水温上層十三合に上がって待望のブリ七千㌔が獲れたが、ことしは漁皆無で終過した。おもなる魚種別の水揚げ高次のとおり。

❶サメ　四千四百八十四㌔、七万三千五百五十円❷フグ　五百五㌔、三万一千六百五十円❸サバ　三百四十一㌔　六千二百四十八円❹皮ハギ　三百一㌔、二十三万八千四百円❺スズキ　百八十二㌔、三万八千三百六十六円。

特別教室の新築を陳情
磐高

磐高(大和田道隆校長)では入学志願者が増加する一方なので、三十四年度には定員四百人のところを五十人を臨時増加入学させ、特別教室図画、音楽室を教室に当てたため特別教室の増築が必要となり、五月一日に特別教室建設委員会(会長北沢丙次氏)を結成。県大和田校長ら七氏が石城市町村協議会事務局に協力を依頼した。計画によると延べ五百五十七・七平方㍍の鉄筋ブロック二階建て(三階は九十二・四平方㍍)で、二百六十五・六五平方㍍の大特別教室は約四百五十万円で六月に着工、八月末までに完成させ、残りは十一月末までに完工する予定である。磐高では三十四年度に五十人の臨時増員を行なったが、教室不足から今年度は定員通り四百人だけを收容した。PTA会長北沢丙次氏や同窓会長山崎恵兵衛氏らが中心となり特別教室建設委員会を結成、県に陳情していたもので、計画によると四百五十人を收容して授業ができる第一特別教室(二百六十五・六五平方㍍)第二特別教室(九十九平方㍍)図画、音楽室(六十六平方㍍)などで、二階は図画、音楽室の準備室に当てる予定である。学校では入学の際に徴收した寄付金などを資金に当て、八月末までに第一特別教室を完成させるが、県では九月県会に上程する予定で、十一月には完成できる明るい見通しがついている。

運転者講習会　常磐署

は道路交通法案の説明会とあわせて運転者講習会をつぎの日割、場所で開催する。カッコ内はその地域のものが出席することになっている。当日都合で地域内の会場に出席できなかったものは他の会場に出席してもよい。受講者は運転免許証、許可証と筆記用具を持ってゆけばよい。講師は近藤署長、小川交通係長。

▽十九日　午後六時より湯本公会堂(湯本町地区)▽二十日　午後六時より磐崎会館(上湯長谷地区)▽二十一日　午後六時より磐崎公民館(下湯長谷地区)▽二十二日　午後五時より鹿島会館(水野谷地区)▽二十三日　午後六時より青年研修所(藤原地区)

同緯度の米国市長に贈り物
日米修好を記念

平郵便局友の会(会長松本瀬一郎氏)では十七日の日米修好百年を記念して平市と同じ緯度(東経百四十度)にあるアメリカのケンタッキー州ホップスキンビル市、カンサス州インデペンデンス市、ミゾリー州スプリングヒールド市の市長に郵政省が郵趣普及のために作った〝初日カバー〟三通を贈る。

作伸会書道展
七月に開く

第八回作伸会書道展は作伸会主催で平市、平市教委、白水書道会、いわき民報社後援で七月十五、十六、十七日の三日間平市公会堂本館に開く。出品予定は全国から児童作品二千点、一般作品二百点、入賞作品には平市長賞、平商工会議所会頭賞が贈られる。

薬剤師協会平支部総会

県薬剤師協会平支部では十五日総会を開き、予決算を承認して保健大会対策などを協議したほか、会員の要望により平支部を三保健所管内単位の三支部に分け、独立支部に昇格させた。

なお保健大会と同時に開かれる全国薬剤師大会の準備委員長に平支部長阿部康雄氏が選ばれた。

交通安全協常磐支部で総会　交通安全協会常磐支部(渡辺長作支部長)は九日常磐署で役員会、総会を開き三十五年度予算六十四万五百九十六円(前年度より一万三千三十三円増額)をきめ、事業計画、十六日からの交通安全運動実施計画。交通事故調停委員会の設置などを協議した。

▽三十五年度中の各月別行事はつぎのとおりである。▽五月❶理事会❷総会の開催❸交通安全運動の実施▽六月❶調査研究❷交通実態の調査▽七月❶学童に対する講話❷学童作品の募集▽八月❶広報活動の強化❷道路環境の整理❸法令講習会の開催▽九月❶理事会開催❷幻灯会の開催❸検問所の設置❹映画会の開催▽十月❶設置会の開催❷交通安全運動の実施▽十一月映画会幻灯会の開催▽十二月事故防止懇談会の開催▽一月❶理事会の開催❷広報活動の強化▽二月法令講習会開催▽三月❶道路標語の整備❷交通実態の調査研究

小名浜ポスト園芸クが誕生　磐城市

小名浜郵便局の職員と家族の園芸愛好者(二十五人)で小名浜ポスト園芸クラブを結成、庭園、盆栽、花、小鳥、事務の五部を設け相互研究し合う。役員次のとおり。

▽会長　木村晃松▽部長　渡辺泰次、吉田清嗣、福井虎雄、高木達雄、斎藤英子

青年との直結
東京　古内文明

郷里にて貴紙を拝読していた頃は何等の感もなく唯読み流していたが、現在の生活に入って、しみじみローカル新聞としての貴紙が郷土の文化、産業発展の伸長に果している役割を理解し貴紙十五周年を心から祝く祝し申しあげます。

日々朝夕のラッシュにもまれ、押され押されて病的に訴える肉体の疲労に耐えて下宿に帰ると一日遅れた貴紙が私の手に落ちる。私はこの瞬間感激に似たものを感ずる。日々の郷里の様子がわかるからで、啄木の歌ではないが、郷里の一コマ一コマが限りなく懐しく感じられる。特に「日曜特集」はいい。わが郷里は、他県にその類がない位、工鉱業都市、水産都市、商業都市として飛躍し、発展しようとしている。その類のない都市をバックボーンとして、唯一のローカル新聞としての使命は重要であるとそれだけに記事もヴァラエティに富み、編集子の労苦も多く大変であろうと思う。

最近つくづく感ずることである。広島市には「西日本農業新聞」があるが、中小都市には必ずと云ってよいぐらい充実したローカル新聞が発行されている。

わが郷里は、他県にその類がない位、工鉱業都市、水産都市、商業都市として飛躍し、発展しようとしている。その類のない一日遅れた貴紙が私の手に落ちる。私はこの瞬間感激に似たものを感ずる。日々の郷里の様子がわかるからで、啄木の歌ではないが、郷里の一コマ一コマが限りなく懐しく感じられる。特に「日曜特集」はいい。

わが郷里は、他県にその類がない位、工鉱業都市、水産都市、商業都市として飛躍し、発展しようとしている。その類のない都市をバックボーンとして、唯一のローカル新聞としての使命は重要であるとそれだけに記事もヴァラエティに富み、編集子の労苦も多く大変であろうと思う。

最近つくづく感ずることである。広島市には必ずと云ってよいぐらい充実したローカル新聞が発行されている。

投書歓迎
青年とこれからの三十年

第一回「くらし随筆」の執筆担当者にかわって、きょうから第二回の担当者が登場、向こう三カ月間にわたり三十クらな健筆を振ってゆけばよい。

今井氏　上坂氏　観田氏　岡田氏　先崎氏　長沢氏

メンバー
- ▲長沢一松(平電報電話局長・50才)
- ▲今井速水(平市、富士商会・35才)
- ▲観田七郎(福島地方裁判所平支部長・53才)
- ▲上坂　昇(平市市会議員・41才)
- ▲岡田鉄郎(小名浜漁協組・56才)
- ▲先崎翠峰(平市三翠流家元・35才)

····いわき民報社····

くらし随筆

寸言

▼交通安全旬間運動はじまる。安全運転、対面交通などを厳守するはもちろんだが、人命尊重の思想を強く高めること。

▼欧州のスケールは日本の比ではなく、三池争議などは自滅への道という。

天気予報
お食事処 玉半提供

(小名浜測候所発表)

【今晩】北風、曇り時々小雨。
【あす】北のち西風、はじめ曇りでところにより一時小雨が降るが、のち晴れたり曇ったり。海上　今晩風波があり見通しが悪い、あすは多少風波がある。

チラリズムのお洒落が流行
藤越
平市
靴下はチラリズムのおしゃれということで年々高級化し、紳士ものでも目をみはるほど多彩な味を出しています。
シャークナイロン紳士靴下二五〇円
ホリディグループ紳士靴下六〇〇円
(三階)
美しい季節の美しい装身具。
アレキサンダーネックレス二二五〇円
パールブローチ一一〇〇円
婦人皮ベルト四五〇〇円
(四階)

大平酒造合資会社

場外
福島・郡山・若松・平
発売　11時半
5月
21 22 23 28 29 30

肛門科
外科
上田医院
平市南町(平局裏通)
電話　四五二九番

欧州を視察して 石炭鉱害調査

菊池泰二郎氏を語る

去る三月二十一日以来、石炭鉱害調査団の一員としてイギリス、ドイツ、フランスなど欧州諸国の鉱害事情を調査して来た平市紺屋町鳳城炭鉱社長菊池泰二郎氏（きのは八日、五十日ぶりに帰国した。十四日、本社を訪れ「欧州の石炭鉱害問題はわが国と比べ、農業の構造、炭鉱業の蓄積、国民経済事情など根本的な相違が大きく対称とならない。結局、鉱害問題も自分たちお互いで解決する以外に道はない」と次のように語った。

三日間無断欠勤はクビ
一人当り出炭二トン

○…石炭局炭政課長を団長とした鉱害調査団一行七人は二十一日飛田空港を出発、ドイツのベルリンに行った。まずドイツの出炭の八十％を占めるボンのルル炭田を調査した。この地区は年産一億㌧を出炭するが、石炭は全部コークスになるため「鉄と石炭」は同じ用途と考えており、したがって石炭に対する将来の不安というものが全然ない坑内夫一人一方の出炭量は二㌧で、わが国の〇・八㌧と比べ一・二㌧も多い。これは炭層の違いもあるが、労務規律の厳格さにもよる。機械力はわが国の大手会社と変わるところはないが労務規律は坑夫が三日間無断欠勤すると即日クビになるというきびしさ。労働時間は八時間で週五日制だった。調査後西独経済省を訪問、石炭問題について語り合ったが、調査団の質問に対し熱心に答えてくれた熱意には感激した。しかし石炭業が国有化に近いほど保護されているので調査団の主旨と根本的に性質を異にしていた。

比較にならぬ規模
結局、独自の解決策で

○…イギリスではニュータウンの建設状況をみた。この街は人口が一万的にかたよらないように失業者を吸収しながら工場を移転し、新しい街を造っているのだが石炭、造船工業の失業者のマチというので、大きい関心を持った。しかしこのニュータウンは公共的投資で十五万所に工場を建設、現在一万五千人を収容しているが、将来は人口を三万人位の町にする計画だという。経済事情の相異とはいえうらやましい限りだった。

厚さ二千九百メートル
ケタ違いの炭層

○…結論は欧州諸国の炭鉱は国有化しているためわが国の炭鉱と比べ鉱害問題にしても大きな開きがある。また炭層でもわが国最高の三百㍍に比べ二千九百㍍というケタ違いの厚さ。カツは二㌧だから当然の給与かも知れない。しかし物価は食料をのぞき日本の倍ぐらいだ。ワイシャツ一枚三千五百円というから買いたくも手が出なかった。結局物価との比較から日本の炭鉱労働者と大した変わりはないそれでいながらドイツの炭鉱労働者は少しの不安もなく働いているのは、炭層が今後三百年も掘れるということ、厚生関係や社会保償制度が完全であるから将来に対して少しの不安もないからだろう。日本へ帰って三池炭鉱の争議にウンザリした。ドイツやイギリスなどでは炭鉱の争議は見られない。単位組合の争議は無いからだ。すべて中央で統一交渉を進めるのが労資の行き方である。日本のように、炭労で決めても山元でストライキをやるようでは石炭産業の発達は見られない。

三池争議にウンザリ
ストしては伸びぬ

○…炭鉱労働者の待遇は、日本に比較して非常に良い。勤務時間が週五日、八時間だからね。それで収入も日本の坑夫の倍ぐらいだ。但し一人当りの出炭量が日本の〇・八㌧に対し、ドイツやイギリスなどでは炭鉱の争議は見られない。単位組合の争議は無いからだ。すべて中央で統一交渉を進めるのが労資の行き方である。日本のように、炭労で決めても山元でストライキをやるようでは石炭産業の発達は見られない。

【欧州視察から帰平した菊池泰二郎氏】

特賞、アイヌ熊祭り
街灯完成祝い仮装行列

勿来市植田町商工会では十三年目で感慨無量だ」と語った町の繁栄と町内の美化を図るため工費三百七十万円を投じ金町に街路灯を建設中であったが、完成したので十四、五の両日完成記念祝賀祭を盛大に行なった。二日とも芸能総出のダシが町内をねり回り、二日目の十五日は仮装隊が参加して一段と人気をあおった。なお仮装隊が審査の結果、「北海道アイヌ熊祭り」が特賞となり、市長賞が贈られた。

【特賞の熊祭り】

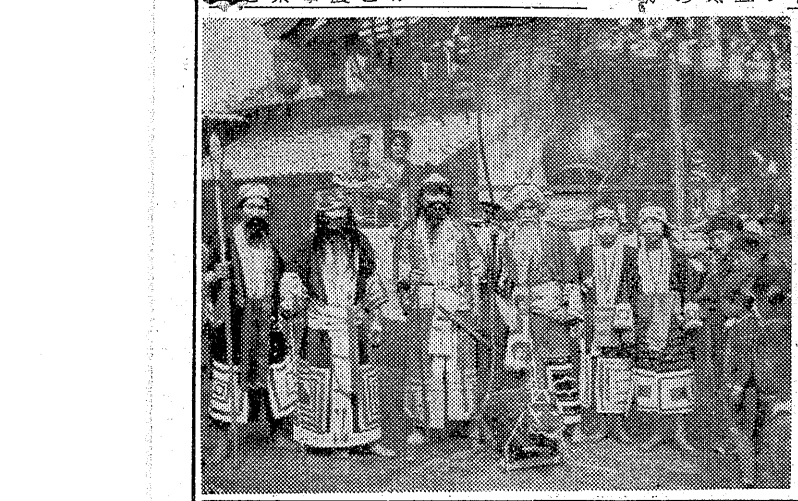

県が土地改良区に引き渡す
千軒平溜池

四倉町千軒平溜池は十四日、県から土地改良区に引き渡された。この日午前十時県知事代理管野平農地事務所長、土地改良区小野理事長、西山前理事長外役員、植田県議らが現場で引き渡しの手続きを終わり、植田県議らは〝計画

浜通り地区衛生指導講習会

県衛生協会主催の浜通り地区衛生組織指導者講習会は二十一日午前九時から平保健所会議室で開き、〝結核健康診断の進め方〟について討論するほか、講師の県公衆衛生課田口元勝氏の「カとハエの習性と駆除法」同逢田牛松氏の「地区衛生組織活動」についての講演があるなお終了後「し尿の行くえ」の映画が上映される。

中山さん酪農品評会で一位
好間酪友会

好間酪友会では酪農経営の合理化と飼育技術の向上を図るため十三日酪農経営改善コンクールを開き飼料作物栽培、牧草地、肥培管理畜舎など全般にわたって審査したその結果はほとんどが堆厩肥盤や尿ためなどがなく、せっかくの肥料を雨ざらしにしている現状にあり、この点を改良すべきであるとしている。入賞者次の通り。なお努力賞には渡辺正（北好間）大平正（上好間）に贈られた。

❶中山峯男（中好間）❷高木勝子（北好間）鈴木健市（同）金成勉（同）❸金成良邦（北好間）星喜（同）鈴木政徳（下好間）青木市造（上好間）

四倉連P役員改選

四倉町連合PTA総会は九日四倉小学校で開き役員を改選した。

▽会長　佐藤真芝助▽副会長　鈴木栄二▽幹事　庄司久吾　酒井徳一　矢目兵衛

くらし随筆
新生活

長沢　松一

新生活といえばまず第一に浮かんでくるのが冠婚葬祭であるが、平地方のお弔いはあちらこちら転勤してみて知り得た範囲では非常に結構なしきたりだといつも感心している。

これに反し嫁の方は新生活とは義理にもいいにくく若い婚期を迎えた人達が結婚費用の調達に頭を痛めている話を度々耳にする。結婚するには普通十万円はかかるというこれがため在来の貯金はもちろん、さらには共済組合や労働金庫などから金をかき集めて総費用四万五千円で済ましたことがある。招く者、招かれる者双方に喜ばれるところに新生活の芽生えがあると思う。

◇

例を自分の家にとって恐縮だが、昭和二十六年自分の息子の結婚式には

▽一切ご祝儀を頂かないこと▽引出物は一切贈らない

ことを実行して、結納から村の三役を含めた五十人位のお客をまかない、新婚旅行を含めて総費用四万五千円で済ましたことがある。招く者、招かれる者双方に喜ばれるところに新生活の芽生えがあると思う。

◇

こんなことから公民館結婚な

（ながさわいちまつ・平電報電話局長）

市況

魚類

（単位＝㌔）

（十五日午後―十六日正午）

十六日は小名浜に巻網のメジマグロ、江名に底引と定置もの が出回ったが、数量は少なかった。中之作は水揚げなし

【小名浜港】巻網船二カ統▼メジマグロ　四千五百㌔　一五八―一四七

【江名港】底引船一隻　定置網船一隻▼オキハモ　五千六百三十㌔　一▼ホウレン草　九―二（東）▼ナルイ　四―一（〃）▼キャベツ　二〇―九（㌔）三〇―一〇（〃）▼大根　三〇―一〇（〃）▼ゴボウ　三〇―一〇（〃）▼ニンジン　八〇―三〇（〃）▼キュウリ　一五―三（本）▼パレイショ　三〇―一五（㌔）二〇―一五（〃）▼サツマイモ　八〇―四〇（〃）▼ヤマトイモ　三〇―一〇（〃）▼キリイモ　三〇―一五（〃）▼サトイモ　一五―三（東）▼カブ　六―一（〃）▼ニラ　一一―八（コ）▼玉子　六―一（東）▼葉タマネギ　二〇（㌔）▼モヤシ　三〇―一〇（〃）▼タケノコ　一五―三（東）▼フキ　三〇―二〇（㌔）▼シイタケ三〇〇―二〇〇（㌔）▼サヤ豆　二〇〇―一二〇（〃）

果物

▼リンゴ　六〇―二七（㌔）（丸平青果市場調べ）

あす水守神社祭礼

平市菅波の水守神社祭礼は十七日、愛谷堰開さくの先駆者水守治衛門に感謝の祝辞を行なう。

御神輿御太鼓新調修理　佐藤栄吉商店　平市六丁目電一四八三

自転車先渡し分割払　日掛　100円……165日　月掛　1650円……10カ月　帝輪・川村・東宝の自転車　代理店　フタバ商会　平鎌新川町　電3286

いい靴は貴方の美しさの命！　常磐炭礦福対協指定の店　宮城靴店　平市一丁目　TEL・4443

文具のナガノ

写真は錦林　平六町目　電三九六

洋服は高島屋　平指定商加盟店　平・南町

うちわカレンダー広告マンチ　嘉見家　平市大町　電五四六九

料金低廉　宿の荘　室内完備・お気軽に　憩の住　電4628

松月で18日臨時休業　平市銀座街松月堂・松月ストアー・松月の喫茶では店内改装のため十八日臨時休業。

エスエス製薬でクイズ　エスエス製薬チェーンでは日本一周飛行機旅行招待のクイズ券と優待券を発行中。

母性愛で生活の灯を

父親の結婚など申し込み殺到

平市こまりごと相談所　好調の店開き

平市に初の試みとして誕生した平市こまりごと相談所は十六日午前十時から市役所本庁前分庁舎会議室に婦人相談員全員が出席して開き、引き続き当日の担当員藤井ヒサさん(調停員)山野辺ハルさん(民生委員)が相談を開始した。この日だけでも十件を越える〝こまりごと〟が殺到、婦人レギュラー相談員ばかりによる無料奉仕、「生活のともしび」は十六日から明るくつけられることになった。

開所式は藤井ヒサ(調停員)山野辺ハル(民生委員)正木コト(保護司)鈴木初子(民生委員)金成キミ(人権擁護員)松崎マツ(民生委員)猪狩アイ(県婦人相談員)阿部キク(民生委員)松崎いくよ(県母子相談員)平松卓子(民生委員)と社会福祉の第一線に立つレギュラーそろい。樋口平市助役から「市民生活のよりどころとして、ともしびとしてお願いします」と激励のあいさつ、須藤福祉事務所長、佐藤民生委員会長からそれぞれあいさつがあって、金成キミさんが代表して「対社会的に何かお役に立ちたいと雑談したのが実を結んだ。女性特有の母性愛によって、十人よれば文殊の知恵も出ようから熱意をもやして奉仕したい」と答弁があって閉式。さっそく藤井、山野辺両担当員が相談を開始した。

新聞紙上でこまりごと相談開所の報道が出たと同時に、十人の委員にはそれぞれ二、三件の相談が殺到するという有様で、当日の相談も❶夫の死後、多額の借金が残された。生命保険で解決しようと思ったところ両親に半分よこせといわれて借金が払えず困っている❷長男に嫁をもらってやろうとしたところ、父親の後妻をもらってやろうと四人の子供たちが世話を相談、四十五才―四十八才の健康な婦人を求めている❸祖母と娘の二人暮しだが、いつの間にか祖母が家を売ってしまい、私が追い出されることになりました。どうすればよいか…など父親の嫁の相談まである多彩なものだった。

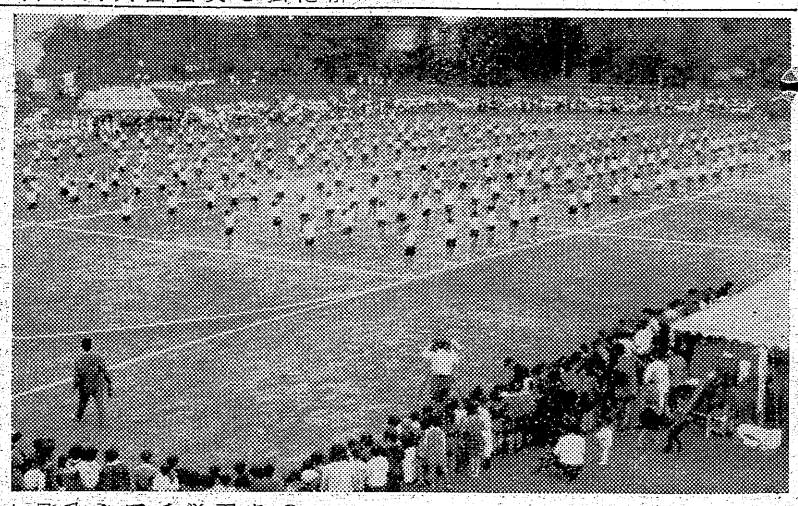

東北柔道、平市で開催

第十二回東北六県東西対抗柔道大会は七月中旬平市で開かれることに決定した。会場などについては磐城柔道会(会長沼田一夫氏)で検討中だが、同大会には各県から二段以上六段までの優秀な選手十人ずつの計六十人が参加し、東西に分れて特設試合場で対抗試合を行なうもので、当地方で開催されるのはこれが初めて。なお磐城柔道会では柔道が一九四六年度国際オリンピック大会で競技種目に加えられようとしているため、同大会開催を機会に地域の柔道の振興をねらっている。

囲碁会成績

平将棋碁楽会の第一〇二回囲碁会は十五日開いた。入賞者次の通り。▽優勝　松本隆司▽一位　松本隆司(A)鈴木文夫(B)▽二位　加藤徹　川口実▽三位　金子乗吉　滝田文夫▽四位　平島希望　岡田信一

第八豊漁丸 船員が盲腸

磐城市江名字南町和深正一郎さん所有マグロ延縄漁船第八豊漁丸(八二トン)＝阿部善一船長ら二十人乗り組＝が、十六日午前十時小名浜海上保安部に十五日午後南鳥島の北西二百四十㌔の地点で、機関員の飛田三郎さん(二七)＝宮城県宮城郡泉村根白石字町東三四＝が腹痛を起こし盲腸炎の疑いがあると連絡して来た。同保安部では十六日午後の同船との定期交信を待って父島二見港に入港させるか、十七日神戸から出航する延縄母船に引き渡すかどうか指示する。

猪狩さん一位

四倉で堆肥品評会

四倉町では耕地の地力をつける堆肥の施用を奨励するためこのほど堆肥増産品評会を開いたが、堆肥を野ざらしにしている者が多く、審査に当った平農業改良普及所では❶水田では十㌃当り平均千百㌔を施すこと❷堆肥舎を作って養分の流失を防ぐ❸堆肥舎がない場合は雨よけをつける❹なるべく積みかえをする。後住は郡山労基署長谷川重ねておくことが必要だとしている。入賞者次の通り。❶猪刈八一(大森)❷渡辺喜一(長友)❸坂本一(細谷)❹山野辺初彦(長友)❺青木光一(田戸)❻佐藤芳博(同)❼中鉄正実(細谷)❽渡辺友治(名木)

花やかに体操の祭典

平市、一万人が集団の美

雨のため一日延期となっていた日本体操祭平大会は小雨降る十六日午前九時から平市内七会場に小、中学生をはじめ婦人会、青年会など各種団体一万人が参加して花やかに開かれた。平一中会場では梅の司愛い遊戯「みんなの日の丸」をはじめ一中自慢の二年生女子三百人によるマスゲーム「この土」をはじめ一中自慢の二年生女子三百人によるマスゲーム「この土」学級対抗リレー、婦人会の民踊「チャッキリ節」など午後二時半までに四十種目を熱演した。小雨から曇天の天候にもかゝわらず一糸乱れぬリズミカルな集団体操が当日の見ものだった。【体操祭半一中女子のダンス〝この土〟】

あす四会場に 一万人が参加

磐城の体操祭

磐城市教委など共催の国民体育デー記念体操祭は十七日午前九時から小名浜一中(小名浜地区)小名浜三小(鹿島、玉川)江名中(江名)泉小(渡辺、泉)の四会場に小中学生、一般人らおよそ一万人が参加して開かれる。小、中学生のラジオ体操、紅白球入れ、ソフトボール試合はじめ一般人の剣道野試合、民謡踊りが行なわれる。

磐女、準決勝で 福女に敗れる

県高校ソフト

三十五年度県下高校選抜ソフトボール大会は十五日、安積女子高校庭に各地区代表四チーム(磐女福女、田村高、富岡高)が参加して開かれ福女が優勝した。石城地区代表の磐女は惜しくも準決勝で福女に8―0で敗れた。

安藤署長、局課長へ

高橋次長は富岡署長に

労基署関係の異動が十六日付で発令され、五郎氏。異動次の通り(カッコ内新任地)

▽平労基署長　安藤嘉雄(福島労基局熊務課長)▽同次長兼第一課長　高橋正三(富岡労基署長)▽同第三課長　渡部雅之助(会津労基署第一課長)▽同安全係長　宗像政春(相馬労基署第二課長)▽同第一課監督官　根本鉄治(相馬労基署補償係長)▽那山労基署長　長谷川五郎(平労基署長)▽福島労基署第一課長　中根武(平労基署次長兼第一課長)▽相馬労基署第二課長　佐藤茂(平労基署第二課長　志賀実(同第三課長)▽相馬労基署補償係長　土手勇治(平労基署安全係長)

鉄道愛護協力会

常磐市湯本駅は鉄道事故防止の一環として鉄道愛護協力会を結成し啓発運動をつづけているが、三十五年度の協力会員はつぎの五人ときまった。猪狩不二男(湯本一中校長)大和田稔(雑貨店主)仲井幸吉(区議)岡田長治(市議)河瀬安広(新聞記者)

食生活改善 地区に指定

農村地帯の食生活にはいまだ旧態依然たるものがあり、その改善はつねに叫ばれているところだが、この目的達成のためこんど常磐市の農村地帯である磐崎公民館管内の上湯長谷、下湯長谷白鳥、西郷、馬玉、長森、岩ケ岡下船尾八部落を平保健所の食生活改善地区に指定した。そこで各地区から主婦二人を選び指導助手として十七日午前十時から磐崎公民館で農村向きの栄養料理の実地講習会を開くことになった。講師は平保健所大河原ヨシエ栄養士さん。この講習をうけた指導助手がそれぞれの部落で婦人をあつめて料理講習会を開く。

平指定商連盟総会

平指定商連盟会(会長猪狩精治氏)の定時総会は二十三日午後六時から中陽館で開き終わって懇親会に移る。

大野農協の役員決まる

四倉町大野農業協同組合役員は三十一日で任期が満了となるので新年度総会で改選した。▼理事、鈴木文夫　吉田正直　栗野喜一　佐藤権平　宍戸一久野政喜　西山昇　高木利平　草野博　草野一　小野忠▼監事、荻原作　吉田栄　鈴木栄一

常磐労組で役員選挙

常磐炭鉱労組本部および支部役員選挙はつぎの日程で行なわれる。

◇本部▽十八日午前八時から投票開始▽二十日午後一時から立候補受付け締め切り▽二十一日から二十六日まで立会演説会▽二十七日午前五時より投票▽二十七日午後七時から開票

◇支部▽二十四日午前八時より立候補受け付け開始▽二十六日午後三時立候補受け付け締め切り▽二十七日から三十日まで選挙運動▽三十一日午前五時より投票開始▽三十一日午後七時から開票

本部役員の選挙では猪狩正男現組合長は再起するが、これに対し元組合長だった斎藤茂雄氏の立候補が決定的であるので競争は確実となっている。副組合長は現佐藤繁夫氏は出馬しない意向を持っており、保安部長伊藤正平氏が出馬する公算が大きい、書記長は現石幡雄二氏の外に対立候補がないのでこれも無競争となるものと見られる。

なお選挙終了後六月五日定期大会を開くことになっている。

署異動 基労人事

平労基署長安藤嘉雄氏は福島労基局熊務課長、同署次長高橋正三氏はそれぞれ栄転

三日続けば身上なくすとかや

鉄火味噌といっても豆はビーナッツお年よりにも子供さんにも好かれます。毎日お召し上り頂いても身上の上ること健康の増進にうけ合いです

鉄火味噌　一〇〇㌘　一七円
調味噌　一〇〇㌘　二〇円
日巻り一点サービス
塩ホッケ　一〇〇㌘　十円

サカイ食品店　平・1　電3336

名入うちわ　平市六丁目電二四八五　さかいや

マルシチ醤油　お食事がおいしくなる……マルシチ!!　一・八ℓ特選二一〇円　一・八ℓ特上一〇〇円　▽お買求めは有名店で

醸造元　高橋彌次右衛門商店　今市市
特約店　丸仙　平水産魚市場　平市

皮膚科　泌尿器科　性病科　三浦医院　平市材木町　電四二四七(税務署前遊園地隣)

生長の家　大講演会　白鳩大会　▽講師　全国白鳩会次長　古川憲偉子先生　▽日時　五月十七日　午前九時―四時　▽場所　石島公民館　奉納金　一〇〇円　主催　生長の家本部　後援　生長の家福島県白鳩連合会

ご通勤に…ご通学に…　各種自転車を豊富に取揃えてございます　自転車のデパート　平サービス商会　平駅前　電二六一・五七六〇

整形外科　外科　内科　金成医院　平市鎌田町　電五四一六　金成桂一

コーセー化粧品　ラッキーセール　300円お買上毎に　抽せん券一枚　特賞　応接三点セット　おしゃれの店　藤越化粧品店　平市・銀座通り　TEL・2907

お知らせ　毎度お引立てを賜わり有難うございます　明後十八日(水)は店内改装のため勝手ながら休ませて頂きます　松月堂　松月ストアー　松月の喫茶

後藤（商）三浦（平）高塩（女）大内（磐）が優勝

石城高校軟庭選手権

県軟庭石城支部、県高体連石城支部主催の石城地区高校軟式庭球選手権大会は雨上がりの十五日午前九時から磐女コートに男女とも二十五組（五十人）が参加、白球を戦わせた結果、男子は平商同志、女子は磐女同志の決勝となり、結局男子が後藤、三浦組（平商）女子は高塩、大内組（磐女）が優勝選手権を獲得した。

▽男子準決
後藤（商）三浦（平）4―2（工）宗像 吉田
数馬（商）平井（平）4―2（高）坂本 斎藤

▽決勝
後藤 三浦（商）4―2（平）工藤 吉田
数馬（商）平井（平）4―2（高）坂本 斎藤

▽女子準決
高塩（女）大内（磐）4―0（商）吉田 藤倉
大竹（女）鈴木（磐）4―1（女）佐々木 鈴木

▽決勝
高塩 大内（女）4―1（大竹 鈴木

湯本婦人会総会

湯本婦人会（沢田ヨシ会長）は十二日湯本公民館で総会を開き、役員改選、新年度予算などきめた。新年度予算は十三万円、本年度の事業として湯本公民館に割ぽう室施設実現に推進することとなった。役員は会長沢田ヨシさんが再選、副会長岡フク、後藤タカ、会計大平トヨ各さんにきまり、監事、理事は追って選任する。

馬の脳炎注射

内郷市では十七日から市内各地で馬の脳炎予防注射を実施することになったので完全に受けるよう要望。

平第三婦人会役員

平第三婦人会総会は十一日平三小講堂に開き、役員を次の通り決めた。

▽会長 山崎タツ▽副会長 岡田三栄、松崎幸子、作田フヨ▽庶務 小林八重子、根本キミ▽会計 山崎安蔵、宇田川君枝▽監査 国井シン

100貨店

親密の度合を深くするには時折り会う機会をもつことであるが特に家庭訪問は効果的である。いい意味で家庭的な交りをもつことは必要なことだ。われわれは職業的には親密な仲にあっても、家庭的には一向に親密さが不足しているように思う。だから友人の話題を出しても大概の女房は関心を示さないのかもしれない。せいぜい飲み友達ぐらいにしか考えていない。あるグループの話にこんなのがあった。日を決めて、当番制にしてグループの家庭をめぐる。この日はその当番になった家庭の奥さんや子供たちは映画にいって頂く。そこで亭主のグループが、即製料理で歓談するというのだ。女房に手数をかけないおもいやりだが、家庭をめぐり、女房がいなくとも、その雰囲気を味わえる点ではよいグループである。話はとぶが、来訪する時はやたらときで、来なくなったらタコの糸が切れたようにご無沙汰する妙なクセの人もいる。大概は奥さんを敬遠しがちだが家庭訪問はスマートにしたいものだ。

（龍人）

訃報

◇平市◇
【出生】▼比佐俊文（新川町二三 武二男）▼斎藤浩之（二丁目二五 菊次長男）
【死亡】▼遠藤トク（ま）＝柳町四 武志長男）▼伊藤卓侍（石城郡小川町高萩字家の前一四五 順悠長男）▼佐藤貴人（水野谷字亀ノ尾一四〇 春義長男）▼佐藤貴生（一四〇 春義長男）▼永井浩幸（長倉七二 正衛長男）▼大場美佐子（上湯長谷字湯台堂三八 勲長女）▼神田奈保美（上浅貝一〇 正長女）

◇磐城市◇
【出生】▼遠藤重美（定西二〇 英夫長女）▼小野貴子（古港二三 平一四女）▼畑中静江（古港 幸助二女）

◇内郷市◇
【出生】▼渡辺秀枝（平市鎌田字岸二七 武雄長女）▼飯沢孝（高坂町御殿一 文吾二男）
【結婚】▼山中秀勝（福島市万世橋三八 英夫長男）中洞喜子（宮町竹の内三二 一郎三女）▼杉岡政雄（宮沢二 春巳三男）早瀬幸子（岡山市弓之町六一 勝義二女）▼金子喜雄（北海道札幌市南四条東一四 佑太郎三男）奈良輪ハツノ（綴町垣坂二一 民男長女）▼高橋省七（高野町石住四三 英勇七男）猪狩礼子（好間村大字川中字八方屋一八 定司長女）▼阿部茂（平市草野町下神谷字赤沼二一〇 新三郎長男）折笠寛子（宮町平太郎三八 耕治四女）

◇内郷市◇
【出生】▼渡辺秀枝（平市鎌田字岸二七 武雄長女）▼飯沢孝（高坂町御殿一 文吾二男）
【結婚】▼山中秀勝（福島市万世橋三八 英夫長男）中洞喜子（宮町竹の内三二 一郎三女）▼杉岡政雄（宮沢二 春巳三男）早瀬幸子（岡山市弓之町六一 勝義二女）▼金子喜雄（北海道札幌市南四条東一四 佑太郎三男）奈良輪ハツノ（綴町垣坂二一 民男長女）▼高橋省七（高野町石住四三 英勇七男）猪狩礼子（好間村大字川中字八方屋一八 定司長女）▼阿部茂（平市草野町下神谷字赤沼二一〇 新三郎長男）折笠寛子（宮町平太郎三八 耕治四女）

NAK 第一 16日 1040KC

6・05 ほえろアンデス
12 アルゴー物語 柳沢真一
30 「1丁目1番地」武田国久
7・15 三党首座談会「新安保條約をめぐって」岸信介 浅沼稲次郎 西尾末広 司会磨島嘉智三
8・00 お父さんはお人好し 花菱アチャコ 浪花千栄子
30 ドキュメンタリードラマ「不屈の青春」木下秀雄
9・10 ニュース解説
25 芸能ホール❶講談「伊賀の水月」貞丈❷歌謡 日八郎❸劇「王将」辰巳柳太郎他

NAK 第二 1540KC

6・25 尿失禁の原因とその治療
45 そろばん教室 稲垣儀一
55 工業教室「治工具」高村正一
7・15 商品選定の諸問題 原田俊夫
30 若い世代へ❶宇宙はどう利用されるか❷青年相談室
8・00 教養特集 録音構成と座談会「東南アジアを行く」白石克巳 吉田直哉 志村源二
9・00 芸術劇場「告白」茂木草介作 平幹二朗 大塚道子 武内亨

RFC ラジオ福島 800KC

6・00 お話玉手箱「杜子春」❶堀絢子
10 まぼろし探偵 「金貨だけが知っている」前編 清水邦雄
7・15 人情夜話 芝木好子作「バラの木にバラの花咲く」❹司葉子
30 キングアワー
8・00 民謡玉手箱
30 ヤマハミュージックプレゼント」「ギターは知っている」「北海の終列車」
9・00 お楽しみ演芸館 漫才「君の名は」鳳啓助 京唄子 落語「寝床」金原亭馬生
30 RFC劇場 伊藤海彦作「はにわの女」滝沢修 大木民夫

NHK・TV 第四チャンネル

6・10 「不思議なパック」ヨネヤマ・ママコ トニー谷 大辻三郎
30 世界みたまま「美の町アテネ訪問」不動健治
7・15 「バス通り裏」
30 私の秘密 渡辺紳一郎 藤原あき 藤浦洸 ゲスト杉浦幸雄
8・00 歌の広場 中原美紗緒 日野麻子 C・ローズ 三浦洸一
30 「お父さんの季節」（ムシ歯とムード）榎本健一
9・00 特別番組 三党首座談会「新安保條約をめぐって」岸信介 浅沼稲次郎 西尾末広

民報映画案内

★【平市】17日まで
※【平世界館（六・五七）襲われた手術室（八・一九）ぼんち
★東映劇場（六・四一）消えた密航船（八・一一）地獄の花道
★平館（六・二〇）海の恋人たち（七・二〇）バナナ（九・〇五）渡り鳥いつまた帰る
★東宝民劇（六・五〇）新・三等重役（八・一四）太平洋の嵐（七・二七）かけすの結婚（七・五八）東洋の旅（八・三）姓名判断（20日まで）
★三夜東映（六・三三）ぶり袖ぎく（七・四〇）お坊主天狗大会（九・一三）百万両五十三次（七・一〇）情報は俺が貰った（八・一五）香港定期船（16日まで）
★聚楽館（六・〇〇）戦禁（八・二五）奇襲（16日まで）
※【内郷市】
★第二イワキ 七色仮面 爆笑水戸黄門（17日まで）
★綾映劇 或る恐迫 越後獅子祭 六三制愚連隊（17日まで）
※【常磐市湯本】17日まで
★湯本座 しばり首の木 レッドリバー 大進軍
★三画座 夜六時半 幽霊小判 駐在日記 女難旅行
★常磐座 夜六時半 殴り込み道中 大いなる旅路 続べらんめえ芸者
★常磐日活 夜六時半 闇に光る眼 学生野郎と娘たち 渡り鳥いつまた帰る
※【磐城市小名浜】17日まで
★国際 嵐を呼ぶ楽団 濡れ髪三度笠 明日から大人だ
★磐城座 邪魔者は消せ 銃声に浮かぶ顔 影を捨てた男
★東映 白い崖 孔雀城の花嫁
★金星座 新二等兵物語 まぼろし探偵 紅碧の空遠く
★銀星座 騎兵隊 壮烈敵前上陸（20日まで）
★第二東映 殴りつける十代 赤城の子守唄 鳴門飛脚
※【勿来市植田】17日まで
★菊多館 夜六時半 くらやみ坂の死美人 男の挑戦 朝やけ天狗
★うつえた館 夜六時半 流転の王妃 天下の剣豪登場 東海道弥次喜多道中
★中央館 夜六時半 海から来た流れ者 四万人の目撃者 香港秘令0号
★植田ロマンス 夜六時半 無党カシム 底抜け二等兵 水爆探険と怪物

DPの寄間店 平市二丁目 くわな 電話二八九番

洋酒と喫茶のスタンドバー クィーン 平・世界館通り

最も信頼してお求め願える 全メーカー直営 月販チェーン店 6回10回 カメラセンター 富士商会 平駅前 TEL・4744

時代のホープ スーパーカブ号 50CC 4.5馬力 浜通り発売元 有限会社平ホンダモーター 平市長橋町25電4711 小名浜営業所電話3781

17日封切 チャップリンの ニューヨークの王様 全世界が待ちこがれた喜劇の王様チャップリンの最高傑作遂に登場 製作 脚本 監督 作曲 主演 チャールズ・チャップリン BBの歌うシャンソンの甘き香り ダーク・ボガード ブリジット・バルドオ 総天然色 VISTAVISION わたしのお医者さま 緊楽館

貴女に心から奉仕する ハリウッド美容室 平・ひかり座前 電話5249番

広告マッチ 扇子 カレンダー うちわ タオル手拭 サトー広告社 平市字九町（三千米商工会館先） 電話三七九〇番

四四三一 四四三二 出前の酒壽庵

内科 外科 産婦人科 放射線科 前田医院 院長 前田清美 副院長 前田春雄 入院随意 勿来市植田町 電話（二四番）

郷土の名酒 みやこのこし 常磐市 常磐酒類株式会社謹醸

コールドパーマ 美顔術 みのわ美容室 平市白銀町（世界館隣）

土木・建築請負 一般土木建築材 ニやまに工務店 平市旧城跡 電五四三五

いつも変らぬ 神戸牛 （配達迅速）神戸、鎌倉特約店 肉のデパート 緑屋 本店 支店 平電 平市 2553 1394 平電 平市 2794 1394

財団法人 松村病院
外科 整形外科 性病科 内科 胃腸科 神経科 呼吸器科 産婦人科 精神科 放射線科
院長 松村亨 部長 堀野愛雄 医員 豊川保雄 部長 高木浩雄 部長 四戸隆太郎 部長 坂本剛 部長 金子甚蔵 部長 佐藤稔 部長 坂本剛 部長 四戸隆太郎 技師長 池田繁一郎 技師長 佐藤吉雄 臨床検査部 薬局長 宇佐美等良
本院 平市鎌町二三 城東分院 平市手搦町二九 城南分院 平市小太郎町一八 電話（代表）二一六一三
産室新設 入院・往診随時

求む 女子事務員（経験ある方）高卒、履歴書持参、委細面談 平市材木町桑楽館前電二七〇九合資会社武田薬局

貸間 ▽八畳、四畳の二間▽押入、炊事場、便所付▽日当り良▽環境良▽委細面談 平市九品寺前 鈴木アパート

募集 女子事務員、男子従業員▽25才未満▽履歴書持参、毎日午後面談 平市五丁目電二七九七丸サ青果卸売市場

印刷 機械、植字工（各一名）外見習工二名▽男女を問わず▽委細面談 平市菱川町 協和印刷所（電三八五）

募集 ▽女子事務員▽高校卒以上 年令20―30才迄▽高給優遇委細面談（通勤可能の方）平市鰤貝町 磐城製作所