夕刊
いわき民報
発行所
平市田町63
いわき民報社
社長 野沢武蔵
電話(代表)4161番
©いわき民報社 1960

通学服
小学生から
大学生まで
各種豊富取揃え
会員の店
大ホかや

磐高二度目の優勝飾る

県下高校野球

武藤の好投、巧みな試合運び
保原に三塁ふませず

二十一、二の両日常磐市浜員球場で開かれた第十二回県下春季高校選抜野球大会は地元磐高の優勝で二日間にわたった激戦の幕を閉じた。決勝戦では宿敵保原高を6−0と完封、三十三年の第十回大会優勝につぐ二度目の優勝を飾り、六月四五の両日秋田市で開かれる東北大会に県代表として出場するがその健闘が期待されている。

【決勝戦】

保原	0	0	0	0	0	0	0	0	0
磐高	2	0	0	0	2	0	0	2	X 6

▽バッテリー【保】東城、佐藤、高橋−石綿【磐】武藤−菊地▽二塁打、星(磐高)

午前中の準決勝戦では保原が内高を4−0で降し、また磐高も東北工を3−1と破って両軍は優勝戦に駒を進めた。予想通りの組み合わせとなり、地元チームの優勝戦進出に観客は一人として帰るものなく、ブラスバンド入りの磐高応援団が見事な演奏応援を。一方保原も二塁側に陣どった父兄らが黄色いセーターの応援団員にはげまされ、さかんな声援を送るなど花やかな応援合戦を見せた。四時二十七分磐高の優勝が決まるや応援団席からバーッと紙テープを投げるなど磐高応援団は狂喜乱舞の有様にわきかえった。閉会式は四時五十分から磐高、保原高ナインが整列、富田平工校長(高野連会長代理)から磐高坂本主将に晴れの優勝旗を授与、午後五時、春の高校野球の球宴を閉会した。

【評】磐高武藤投手は二試合連投保原は一試合を置き、しかも準決勝戦では七回から主戦の東城を休ませたというハンデキャップに磐高ファンを心配させた。しかし磐高は一回裏トップバッター坂本四球、続く三浦の犠打好調で五回また一つの四球と三安打で二点を追加して、試合を決定的なものとし、さらに八回にもダメ押しの二点を挙げて試合を全く一方的なものとした。保原は東城、佐藤、高橋と三人の投手を繰り出したが波に乗った磐高を封することは出来なかった。しかし東城投手も磐高から九三振を奪う好投だったが、磐高の集中打に屈したもの。保原は二回のチャンスを迎えながら武藤を打ちくずせなかったのが敗因だった。

石川監督の話＝苦しい試合の連続だった。準決勝の東北工、決勝の保原高と休む暇の無い試合で優勝出来るとは夢にも思っていなかった。武藤投手が最近に見られぬ好投球を発揮したのが大きな勝因だ。東北大会にもこの調子をくずさずがんばりたい。

武藤投手の話＝たより楽に投げられた。東北工との試合も最後まで苦しい投球だったが、保原高は試合が上手なだけによけいに苦しんだ。外角の速球とドロップが決まったので助かった。何よりも味方の好守好打に救われたのが勝因です。

【球審 花沢、塁審 矢野、吉田佐藤(正)】

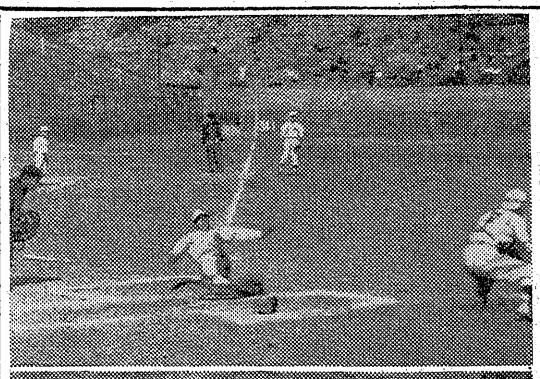

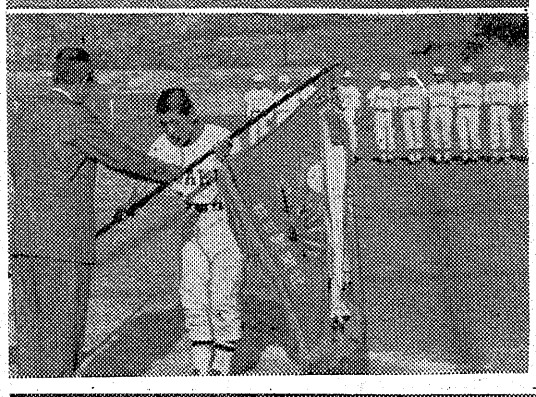

❶決勝戦、磐高の攻撃、一回裏武藤のライト犠打で三塁の長谷川ホームにすべり込み、二点目をあげる。

❷富田平工校長から優勝旗を受ける磐高坂本主将

❸二度目の優勝を成し遂げた磐高チーム

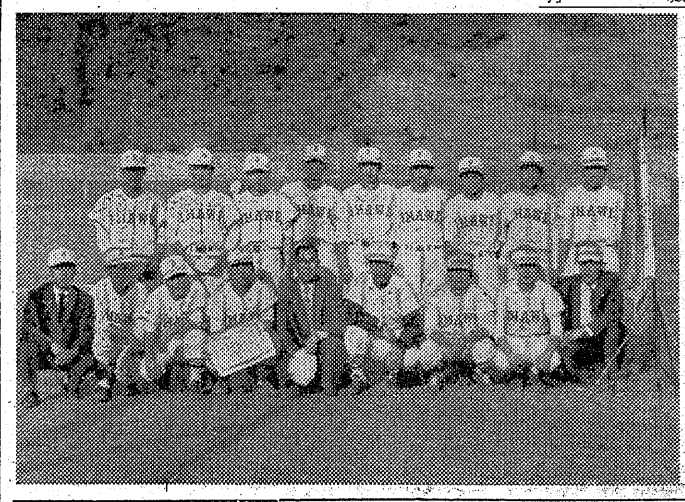

【保原高】		打	安	四	三	得	点
❸金子(成)		4	0	0	0	0	0
❻佐藤		4	1	0	0	0	0
❺森藤		4	2	0	0	2	0
❸清野		4	3	3	0	0	0
❷石綿		4	3	2	0	0	0
❺金子		0	0	1	1	2	0
❾小島	(孝)	1	0	0	0	0	0
1高橋		0	0	0	0	0	0
❸大矢		1	3	3	0	0	0
❶大城		3	3	1	0	0	0
9原田		0	0	0	0	0	0
幕							
		30	4	2	6	0	0

【磐高】	打	安	四	三	得	点
坂本	3	2	0	0	2	0
三浦	2	1	0	0	2	0
長谷川	4	1	1	0	1	0
❹伊藤	4	0	0	0	1	0
❺菊地	4	0	0	0	1	0
❸武藤	3	3	0	0	2	0
❷佐藤	3	1	0	0	1	0
❶星	3	0	0	0	0	0
❸小島	1	0	0	0	0	0
P狩野	3	1	0	0	1	0
❼藤	1	0	0	0	0	0
P斎	3	1	0	0	2	0
❾	3	1	0	0	1	0
	31	9	2	1	0	6

早急に掘り下げる
県視察団、藤原川の底を

【既報】磐城市の要請で二十三日調査し、引き続いて本谷と南富岡両部落で紛争を起こしている本谷川と昼野地内の陥没地帯を視察した。終わって菅原課長は「藤原川の川底掘り下げは河港、開発両課と相談して早急に対策をとうじる必要性を痛感した。また本谷川紛争については南富岡、本谷両部落の円満に話し合って解決することが望ましい」と語った。

エプロングループが教養会 四倉町第九区(仲町)のエプロングループは二十四日午後七時同町石井政男さん方で教養会を開く。講師は渡辺三平教育長。

法人協会四倉支部総会 法人協会四倉支部総会は十八日山海荘で開き、三十五年度事業方針をたて役員を決めた。▽支部長 萬年瓦工業▽副支部長 昭和工業、四倉町商工会▽理事 佐藤仲商店、渡金商店、四倉専門店会、四倉水産加工協組、四倉ハイヤー有限会社、面川商店▽監事 大浦農協、大野農協

農改推進委協議会 平農業改良普及所では地区ごとに農業改良推進員協議会を開き、県から委嘱された三百十一人の推進員の辞令を交付し❶推進員代表者選出❷今年度の事業❸水稲栽培❹園芸作物の手入れなどについて協議する。日程次の通り(いずれも午後一時から)

▽二十四日 好間村、小川町、四倉町大浦▽二十五日 平市赤井、四倉町大野、同町旧四倉▽二十六日 平市豊間、草野、夏井▽二十七日 高久、旧平、神谷▽二十八日 飯野

石城メン類組合役員会 石城地区メン類製造卸業組合では二十五日午後二時から県石城事務所会議室で役員会を開く。

火薬取り扱い講習会 県石城事務所経済課では二十八日午前九時から同事務所会議室で、火薬取り扱い主任者と従業員講習会を開く。ハッパのかけ方の講習のほか平市谷川瀬地区で各種火薬の安定度、性能試験を行なう。講師は日本火薬会社網村技師。

まず待合室を改装
平駅、車掌区長会で要望

水鉄管理局管内の車掌区長会議はこのほど内郷市ときわ荘に管理局長谷部総務課長ら十五人が集まって開き、増収金による平駅待合室改造の啓蒙運動に乗り出すことをきめた。車掌区長会は旅客のサービス向上について話し合ったが、平駅の場合は建物が古いため待合室やホーム内が暗いので、職員らのフロントサービスにもかかわらず旅客からの苦情が多く、これを解決するには民家駅の早期建設以外に道はないが今のところ見通しがつかないので、せめて検札による増収金で待合室の改造を図り旅客の要望に応えようということになった。

磐高野球部東京に遠征 磐高野球部では六月四五日秋田市八橋球場で行なわれる第七回東北六県野球大会出場を前に二十九日東京に遠征、高校野球の名門、早実と京王高校と二試合を行なう。

石城体協評議員会 石城体育協会評議員会議は二十四日午後二時から平市教委会で開き、本年度行事予定と、スポ組、四倉ハイヤー有限会社、面川商店▽監事 大浦農協、大野農協

人事消息 ◇富岡労基署長に栄転する平労基署次長高橋正三氏は二十日午前十時九分平発急行みやぎので赴任した。

天気予報 (小名浜測候所発表)
【今晩】南西の風、晴れたが薄雲が多い。
【あす】南西の風、薄曇りのち本曇り。
海上 今晩、あすとも多少風波のある程度。
お食事処 玉半提供

寸言
▼高校野球に磐高が快勝した。よくぞ頑張ってくれた。そのカゲの力も十分賞讃されるべきである。

胡瓜のイボイボだてじゃない
昔は田植後ポツポツ見られる胡瓜であったが最近ビニール栽培の進歩で、二の矢天王様の頃はやや満腹感。台所にも時代のズレがありと見られます。
胡瓜 ミョーガ 一本 十円−十四円位
日替り一点サービス イワシ缶詰 一缶 三〇円 一把 十五円位
サカイ食品店 平・1 電3336

スライド・アドバルーン
風船玉(水素入)の御用命は
常磐広告社
平市大町二五(東北電力隣)電四三二九

肖像画は写真に勝さる作
菊水画房
永久不変
平市五丁目

外科 内科
産婦人科
放射線科
【入院随意】
勿来市植田町 電話四七番
永井医院
院長 永井勝三
宮崎重雄

コールドパーマ
美顔術
みのわ美容室
平市白銀町(世界館隣)

五月の風……
たのしい食事
/季節の味をいろいろとりそろえています
/大小ご会合・クラス会などにはホールをご利用下さいませ
/ビールを始めました
レストラン
パール
平市三田小路 電3388

下着は誕生日のプレゼント
日本では失礼だと思われる下着を外国では誇らしく贈りものにいたします。殊に誕生日のプレゼントにはこれをおくるのが常識。
ナイロンしゅうブラジャー 三百円
カラートリコットスリップ 千二百円 (四階)
実用品なら三階です
ブラジャー(ナナ製品) 一六〇円
キャミソール(〃) 二五〇円
コルセット(〃) 三〇〇円
(三階)
藤越 平市

済戸部落で経営診断（四倉）

三早と二毛作を奨励

労力配分で増収図る

平農業改良普及所では経営改善の気運にある四倉町長友字済戸部落の農業経営診断を行なった。済戸部落では十三戸が本年一月から生活改善グループを結成し家計簿の記帳などを始めたが、六割の八戸が兼業農家であるところから今後改善すべき点が多く、まず❶早植栽培は現在の三割普及を将来六割に増加する❷水田二毛作を奨励し、家畜を導入して裏作に飼料作物を導入する❸特に兼業農家の農作業共同化を図る❹畜力、機械力利用の合理化により労力を節減する❺現在の雑木林の多い山林を用材林化する❻生活改善面ではグループ活動を推進し、衛生思想の啓蒙を図るべきことを指摘している。

済戸部落は十三戸、九十一人を有し、耕地は水田十一・七五㌶、畑四・〇九㌶の計十五・八四㌶、山林十三・六二㌶を持ち、一戸平均にすると耕地一・二一㌶、山林一・二四㌶となっているが、専業農家はわずか五戸、また余休の三割近い畑は山側のヤセ地で生産力が低く、家畜では和牛十頭、馬四頭乳牛二頭などで、一戸平均一・三八頭で、それらは収益の少ないものが多い。また水田は単作経営で水稲の収入に依存しているので、二毛作を奨励することが先決とされている。二毛作として大麦やナタネを栽培するほか、家畜の飼料を作付けして中小家畜を飼育している。

▽早植栽培＝現在平均三割の普及だが、今年度は田の六割に実施しているもの三戸、五割が六戸と普及率が高く、昨年早植栽培した十戸のうち九戸が増収したと回答している。

▽収入＝専業農家は年間二十六―三十万円程度で、三十―三十五万円がわずか二戸。総合収入面では三十一―三十五万円四戸二十六―三十万円三戸など。

食肉用へ大転換

化繊進出とブタ肉不足で

平市めん羊組合が計画

羊毛需要は化繊攻勢で衰退の一途をたどっているため平市めん羊組合では二十七日午後一時から平市公民館で総会を開き、三十五年度から従来の羊毛依存をめん羊の食肉重点に切り換えることを決議する。同日は過年度報告ののち三十五年度予算、事業計画を立て、役員の改選を行なうが、緊急問題としてめん羊飼育の食肉移行運動を決議して化繊進出により沈滞気味だっためん羊飼育の起死回生を図る。平市めん羊組合には現在三百五十頭が飼育されているが、これをメスを主体に五百頭に増やし、子めん羊の増殖を図って食肉と採毛の二石二鳥をねらう。一方市内食肉業者の協力を得てブタ肉の不足な現況を補なうためにもめん羊販売に力を入れてもらうこととし平市役所でも「羊肉の調理法」のチラシをつくって各家庭に配布するなど総合的なめん羊の食肉攻勢を大々的に行なう。

同組合の計画によれば六月の子めん羊を食肉として販売する計画で、販売前に採毛をしてしまう。これで食肉と羊毛の二本建て収入が得られるわけで、これだけで四千五百円の収入になるので、飼料かた同様のめん羊飼育では子めん羊を二千円で買った場合でも半年で倍以上の収益をあげることができる。

平地区4H クの総会

平地区の4Hクラブではそれぞれ総会を開き、次のように会長を改選した。

▽北白土　小野隆（再）
▽下小川　荻野定義（新）
▽上高久　大和田仙郎（再）
▽菅波　庄司仁郎（新）
▽大浦　岡田源一（新）
▽大野　木村英夫（新）
▽高久　鈴木久康（新）

東映友の会

会員募集＝平市駅前東映劇場では「東映友の会」の会員を募集中。入会金百円、会費月額五十円。機関誌配布のほか映画割引など特典がある。

大江山酒天童子習字・図画コンクール

入賞作品

〔銀賞〕　平二小四年　上野信男

【評】　措画材料が豊富で表現力が強い。細密に描写している。努力作品、想像力が豊かである。（湯山啓二校長）

〔銀賞〕　平五小六年　伊藤のり子

【評】　品位がある。筆勢もあって、名前もよろしい。（松本清美校長）

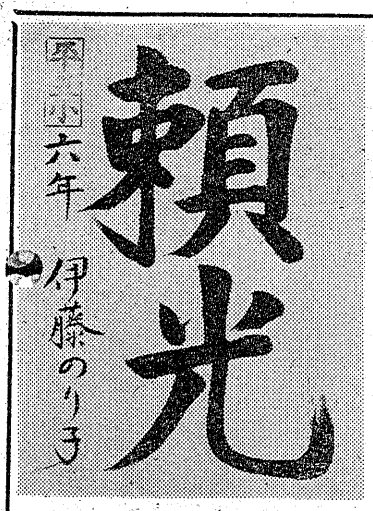

市況

魚類

（単位＝円）

（二十二日午後―二十三日正午）

二十三日の小名浜は底引ものが多い。江名は平凡な水揚げ中之作は皆無。

【小名浜港】　底引船十七隻　定置網船二隻　小型船十八隻　小舟二十隻

▼タイ　九百㌘　三―一〇―二三〇▼小サバ　五百㌘　二―一▼アカイエ　四百五十㌘　二―五▼トウジン　四千百㌘　一六―一五▼カニ　三千五百㌘（一四）　五―三▼ドンコ　三千㌘　三五―二五▼メクラウナギ　三千㌘　一〇―八▼アカジ　二千七百㌘　五五―三五▼小アカジ　二千五百㌘　二〇―一八▼アンコオ　千七百㌘　七―三▼水タコ　千二百㌘　四五―三七▼ギス　千㌘　五五―三一▼クロコサメ　千㌘　八―二・五▼エビ　九百五十㌘　三〇〇―二六〇▼メヒカリ　六百五十㌘　二五―二〇▼ヤナギ　三百五十㌘　一八〇―一〇〇▼ナメタ　二百五十八㌘　六五―三五▼ニクモチ　二百㌘　六〇―四五▼ノドグロ　百八十㌘　八〇▼サクラエビ　二千九百㌘　二八―一五▼アワビ　四十五㌘　五九〇―五八〇▼カイヤキ　三百二十コ　六五―五九（コ）

【江名港】　底引船二隻

▼小アカジ　三千㌘　三〇―二一▼中アカジ　千八百七十㌘　六八―四〇▼ナメタ　三百八十㌘　八八―四〇

【中之作港】　水揚げなし

野菜

（単位＝円）

▼ホウレン草　七―三（束）
▼ナルイ　三―二（〃）
▼タマナ　一〇―五（㌘）
▼大根　二七―一〇（〃）
▼ゴボウ　三〇―一五（〃）
▼ニンジン　七〇―四〇（〃）
▼キュウリ　一三―五（本）
▼バレイショ　三五―二〇（㌘）
▼サツマイモ　二〇―一三（〃）
▼ヤマトイモ　八〇―三〇（〃）
▼キリイモ　四〇―二〇（〃）
▼サトイモ　二七―一五（〃）
▼カブ　一五―三（束）
▼ニラ　七―一（〃）
▼フキ　一五―三（〃）
▼葉タマネギ　六―二（〃）
▼トマト　八〇―四〇（㌘）
▼サヤ豆　一二〇―六〇（〃）
▼モヤシ　二〇（㌘）
▼玉子　一一―七（コ）
▼タケノコ　二七―一〇（㌘）

果物

▼リンゴ　六〇―二七（㌘）
▼イチゴ　一五〇―一〇〇（〃）

（丸果市場調べ）

くらし随筆

孫の願い　祖父の願い

長沢一松

子供も男ばかり三人となると親も大変であろうが、おじいさんたる自分も大変である時たま帰郷すると、小学二年生を頭に、七つと四つのいたずら盛りがストームのように襲いかかり、クタクタにもまれてしまう。山家住まいの単調さから来る人珍しさも手伝ってのこととは思うが、おじいさんの人気のバロメーターだと本人自身は悦に入っている。

一番上の拓男は今年ようやく二年になったところだが、けんかは級で二番とか、四年生の服でないと言られないほど大きい。これが妻に「将来お相撲さんになりたい」といってきた。わずか八つの子供の言葉とはいいながら、おじいさんたる自分には心安らかならぬものがあり、先月学年休みで平にきたのを幸いに毎晩添い寝しながら語って聞かせた。

〝拓男君の住む絵馬平開墾（福島市）はおじいちゃん夫婦が二百年前の廃きょを復興してひらいたのだ〟という話。新しい村造りの悲願をこめた「拓男」という名前の由来。

畠や田んぼ作りの話、はてはおじいさんが絵馬でやろうとしているいろいろなこと〟など話は綿々として尽きるところがない。

その後孫からお相撲さんになりたいという話は聞かないが、大学にだけは入りたいといっている。祖父より父に受け継がれた願いを果して孫がかなえてくれるかどうか。それはともかく学校に入りたい願いだけは是非果してやりたいものである。

（平電報電話局長）

うなぎ
割烹
柴
平市新田町
電四〇六三

平代表　おみやげ品
登録商標　いわき八景　桃の井
登録商標　珍菓　友胡桃
三色壺
最中
大島本練羊かん
銘菓の店　金澤屋
平市二丁目角　電二三一七

主喰　天婦羅
天ぷら定食（ミソわんつき）……二〇〇円
天ぷら（エビ天）……一五〇円
天丼（エビ天）……一五〇円
天丼（並）……一二〇円
天婦羅
平市南町　電三三〇四

磐高野球部員の須永選手
失格後も練習、指導
普通なら辞めるものを

…磐高の優勝は大年間にわたる石川正孝監督（常磐炭鉱）の優れたコーチを始めとして…
…地元開催だからぜひとも勝たせたいという教師、生徒の一体となった協力と、必ず勝…
…つという信念にもえた選手らの三者一丸となったたまものだった。だがここに公式大…
…会出場權を失いながらも部員とともに練習、指導をし続けて来た三年生須永憲央君（…
…もと、マネージャー吉田勲君（…）の二人の隠れた力が勝利への栄冠をもたらした一大…
…推進力になり話題となっている。

優勝のカゲに隠れた力

▽…須永君は三十四年秋まで磐高の主力メンバーで、守っては一塁手、または左腕投手として、攻めては四番打者として大活躍した。しかし同選手は磐高に入学する前に早実に通い、早実の一年を終えてまた磐高一年に転入学したため三十四年秋の試合からは高校生としての出場權を失った。磐高野球部の痛手は相当なものだったがこれにもまして同君は大きなショックを受けた。ここで普通の選手なら試合に出られなくなると練習から遠ざかってしまうものだが、須永君は違っていた。出場權はなくとも練習には積極的に参加、持る前の指導力を十二分に発揮、同僚や下級生の指導に当った。そのため選手らにファイトをわかせ、自らバッティング投手をかって出、一日に二百球も投げ打力の向上につとめた。特に保原高東城投手が左投げというところから一段と力を込め、東城攻略の一大原因となった。試合前には各選手に細かい注意を与え、自分は応援団席で最後まで熱心に見守っていた。

▽…吉田君は野球部三年生だが試合には出られないにもかゝわらずマネージャーとして部員の世話をよくみ、合宿、備品購入などに活躍、選手が練習し易いよう常に気を配った。試合ではスコアラーとして各選手に細かい注意を与えていた。

金土野球部長の話＝優勝は須永、吉田らの陰の力で獲得したといっても過言では無い。特に須永君は花形選手から失格したにもかゝわらず、熱心に指導するなど頭が下がる思いだった。

大和田校長の話＝まことに見上げた生徒だ。スポーツマンの共同生活の長所のあらわれだと思う。須永君の場合は年配者にも出来ないことを見事に成し遂げたのだ。

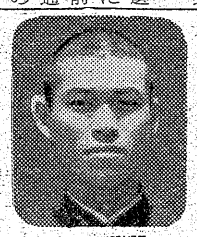
須永憲央君

吉田　勲君

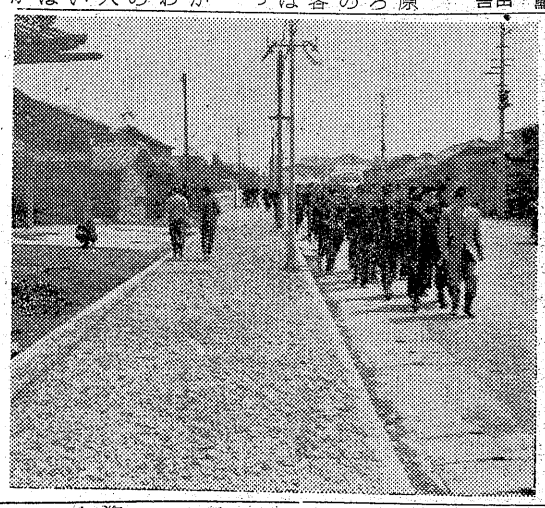
【利用されない歩道】

自殺少年の身元わかる

【昨報】平市白銀町鉄道公舎そばのドブにうい眠薬を飲んで倒れていた身元不明の男は、小川町大字高萩字宵ノ前六無職少年（一七）とわかった。

平署の調べによるとこの少年は複雑な家庭を苦にして自殺を図ったものだった。

巡視船、暴力船員を海上追跡

二十三日午前零時ごろ磐城市中明神町四七タクツー運転手高橋紳一さん（三七）は女客を乗せ、同市中ノ作港で「船員の呼び出しをたのまれ、保留中の八戸市溪町汐城吉田有作さん所有の巻網漁船有漁丸（六〇㌧）の船内に高橋さんが入ったところ酔っ

嫌われた砂利歩道
あわてて舗装に着工

郷内郷消防団前の歩道工事をいそいでいたがこのほど完成した。として二級国道六号線そい内郷市では都市計画の一環

ところが砂利を敷いた道だけに歩きにくく、歩行者は嫌って車道を歩く有様。とのため第一期工事ができ、近くアスファルト舗装工事に着手することになった。

同歩道は去る二月下旬から特別失対事業として片側歩道全長百八十㍍、巾二㍍で着工し、六号線初の歩道として注目されていたが、砂利道なので完成しても利用されていない。

吉田助役の話＝交通安全から着手した歩道で一般の人たちがなれないので車道を通ると思う。近くアスファルトにする。

海に飛び、込み自殺図る

二十二日午後十時ごろ四倉町本町海岸に着衣のまま海に飛び込んだ女が間もなくはいあがってきた。四倉警部補派出所の調べによると内郷市内町岩石四五無職武藤センさん（五四）で、自殺しようとして死にきれなかったものと判った。身よりのないのを悲観したもので、内郷禍祉事務所に保護された。

武藤さんは精神異常者で、今度で四回目の自殺を図ったもの。

渡辺金一氏が教育委員

四倉町教育委員渡辺正躬氏（四倉町長友）の辞任による後任は二十三日の四倉町会で渡辺金一郎氏（四九）の任命を承認した。

税務署員の島さんが個展

吉田圭島氏

二紀会同人、福島青年美術会同人

二紀会宅＝の洋画個人展は六月二日から四日間平市一丁目坂本画廊で開かれる。二十五年以来の作品で「私の街」をはじめ昨年秋二紀会展で大選した「漁歴」「波止場」など二十五点の油絵が展示される。島氏は本名島貫圭吉で、福島市山下町の出身。安達中から海運衛生学校に進み、終戦一年後故郷に帰り福島税務署に入署したが、経済的な不安から音楽と絵を勉強、特に絵は独学だった。現在平税務署直税課勤務。

赤井岳下老人クラブが誕生

平市赤井岳下老人クラブ結成式は二十日午後一時から赤井青年研究所で開き、六十五才以上の老人六十人が参加して発足、次の役員を決めた。

▽会長　小松孝治▽副会長　樫村喜保　矢野正一▽顧問　鈴木隆衛

もう夏山の申し込み
受け付けは6月から

いよいよ二十三日正午は二十三度で平市内の衣料品店などは〝夏物大売り出し〟一色。日本交通公社平案内所では夏山の受け付を六月一日からけ始めるが気の早い人たちから夏休み目当てに三千件近い申し込みがあって驚いている。これは谷川岳の遭難多発が例を示すように年を追って登山熱が高まり昨年などは相当数のアブレ組が出たため、二カ月も早い申し込みだった。磐梯山はほとんど経験したのか少なく、足は遠くへしかも設備の良いところへ伸び伊豆ダルマ山、箱根湖尻キャンプ、日光菅浦、榛名湖、富士五湖など上信越、関東地方に多い

磐高など四校が全戦優勝

石城高校バスケット

第十八回石城地区高校バスケットボール・リーグ戦最終日は二十二日午前九時から内高体育館で開き男子一部では磐高が四戦全勝、二部では小名浜高が四戦全勝で優勝した。女子は一部が平商、二部小名浜高が全勝でそれぞれ優勝を飾った。成績次の通り。

◇男子▽一部❶磐高　四勝❷平商　三勝一敗❸平工　二勝二敗
▽二部❶小名高　四勝❷磐農工　三勝一敗❸内二部　二勝二敗
◇女子▽一部❶平商　三勝❷磐女　二勝一敗❸内高　一勝二敗
▽二部❶小名高　四勝❷磐城第一　二勝一敗❸内二部　二勝一敗。

常磐で法律相談所開設

常磐市生活相談所主催の法律相談所は二十九日午前十時から常磐市三函二六七大村哲也氏宅で開設する。担当者は法政大学法学博士池田浩二氏と川上隆弁護士

矢内彦次郎氏

（常磐市前教育委員）は常磐市藤原字机田の自宅で病気療養中だったが二十二日午後十時に死去、七十七才。告別式は二十五日午後二時から自宅で行なう。

矢野金市氏

（農業、平市赤井常住）脳溢血で二十二日午前九時死去。二十五日午後二時から自宅出棺、華蔵院に埋葬する。

矢野さんは部落から「道路の神様」といわれ、赤井村議（三期）当時、愛谷の曲りくねった県道を運動して真直ぐにした功労者。赤井岳参道に植林して建設大臣から表彰されたこともあり社会的に功労のあった人。

祖父**矢内彦次郎**儀七十七才にて二十二日午後十時死去いたしました　生前の御厚誼を深謝し謹んで御通知申しあげます
追って告別式は二十五日午後二時から自宅で行ないます
昭和三十五年五月二十三日
常磐市藤原字机田
施主　外男　矢内康平
親戚　矢内孝一
同直

写真は館林
平・公園下　電三三九六

無臭　無煙　無味で
小型軽量　携帯便利な
マジックライター
1コ　¥450
三幸時計部
平・三　電4931－3

最も信頼してお求め願える6回10回
全メーカー直営
月販チェーン店
カメラセンター　富士商会
平駅前　TEL・4744

小さなバーです
落ちついた雰囲気です
ぜヒ一度お来店下さい
バー　ブルーアイ
平市田町（二葉館横）

クリーニング
洗張・防水
小松崎
平館前電3343

平駅前でいつ何時でもお食事の出来る店
ときわや
ダンワ　三三六〇

四四三一
四四三二
出前の酒喜庵

耳鼻咽喉科
高柳医院
高柳博明
平駅前　電四五一二

郷土の名酒
みやもりくん
醸造元　常磐酒類株式会社阿部

貸しふとん
始めました
わたとふとん
株式会社　吉村綿店
電話　本店　二三五七
第一店　五五八六
第二店　五五八七
ふとん部　五五四九

モクサン一個を一升の水に薄め家庭便所なら三合程度を便壺の中に散布して下さい瞬間ピタリと止まります　また近所で汲取り屋さんが来て悪臭を感じた場合も直ちに散布して下さい　不愉快な悪臭はなくなり爽やかな家庭生活を営むことが出来ます
もし指定の使用で悪臭が消えなかった場合はいつでも売値の倍額でお引取りする責任販売を致しております
悪臭止にはモクサン
モクサン本舗
報徳物産
平市紺屋町　TEL・4843

厚生医療指定病院
（財団）（医人）
竹林病院
本院　平市十五丁目三十米通り　電四二三
分院　平市小太郎町市役所前　電四二三

いつも変らぬ
神戸牛
（配達迅速）神戸・飛騨特約店
肉のデパート
緑屋
本店　平町一丁目　電2589
支店　平市中央通　電2794

学校代表は平二小

良い歯のコンクール

六月四日は虫歯予防デー。県教委ではこの日、県下小中学校児童生徒のよい歯、よい歯の学校コンクールを開くが、県教委石城出張所でも十九日午前十一時から平保健所で石城地区代表をきめる審査会を開き、よい歯の部小学校代表に湯本六二小年中山幸男君、平二小六年後藤ハツエさん、中学校代表に小名浜一中三年杉田謙二君、勿来二中三年井坂道子さんら四人ときまった。またよい歯の学校代表は平二小ときまった。審査員は山内平保健所長、豊田県教委石城出張所長原平歯科医師会長、横須賀保健体育指導主事ら四氏。

学園だより

◇勿来市中学校の体育祭は次の日程で行なわれた。川部中十五日勿来、錦岡中学校は二十二日。

◇磐城市小名浜一中では第十四回体育祭を二十二日午前八時から同校々庭で行なった。

◇磐城市泉中では体育祭を二十三日午前八時半から同校々庭で開いた。

◇四倉町大野中学校陸上運動会は二十二日行なった。これまで秋だったが受験準備や就職世話の関係等で本年から春に変更したもの

◇内郷市内郷第二中学校（校長千葉正義氏）の第十三回体育祭は二十二日午前八時三十分から当校庭で開いた。

常磐市P連会長に高原氏

常磐市小中校PTA連合会は十二日午後一時から湯本一小校で総会を開き、つぎのとおり役員を改選ののち、校外補導の徹底と強化をはかるについて補導員のバッジを作ることなどをきめ、県連P大会が七月二十七日会津若松市で開催。全国保健大会が十月十四、十五、十六日の三日間平市で開催されるので、これらについて協議した。

▽会長　高原卯吉（三小）▽副会長　三河勝（一中）▽蓑谷伸六郎（二小）山名孝三（磐崎小）▽監査　比佐孝祐（一小）太田原栄（藤原小）

内郷習友会役員を改選

常磐炭鉱習友会内郷支部総会はこのほど開き、三十五年度各区役員を次の通り決めた。

▽西区＝会長　須田忠夫、副会長　藤田周作、幹事　園田正幸　今村均▽宮沢区＝会長　永山力久、副会長　下部都広、総務部　佐藤安交、佐藤尚孝▽町田区＝会長　豊田幸三、副会長　鈴木伸一、会計　田中寛▽南区＝会長　佐伯隆、副会長　菅野達夫　幹事長　蛭名昭剛▽北区＝会長　堀川強、副会長　阿部国雄、宮垣徳雄、幹事　川村平治、瀬谷昭三

慶弔録

◇内郷市◇

【結婚】▼平尾勝（山口県美祢市豊田町二四）実長男）横山さつき（宮町平太郎五八）忠吉三女）▼三十一日届出吉田義昭（東京都豊島区巣鴨直義三男）羽田美智子（綴町七反田五〇）房雄長女）▼中野二郎（常磐市湯本町下船尾）健二男）藤田文子（御厩町下宿四七）健児長女）▼河野宗男（常磐市湯本町傾城四〇）繁七男）羽田小夜子（宮崎根五四）義光二女）

【死亡】▼菅野俊子（ッ）＝常磐市下浅貝九〇

NHKラジオ体操を招く

平市教委では夏休みのラジオ体操を普及するためNHKラジオ体操の巡回講習を申し込んだ。期間は七月二十一日から八月二十日まで、場所は揚土の市営球場で参加五千人の予定。

100★貨店

「こどもは食う権利がある。こどもは遊ぶ権利がある。こどもは寝る権利がある」といった故賀川豊彦先生の言葉をかりて河盛好蔵さん（サンデー毎日）は、叱るべきときに叱らず自由放任にしておく親は薄情ものだといっている。こどもを一人前にするまでには、親にしろ教師にしろ大変苦労するのが当然なのだが、大概のことには目をつぶって出来るだけ叱るようなことはさけようとしている。のびのびと育てるという教育態度は結構だが、気ままな成長は百害あって一利なし。自由放任のたりから、とんだ不良が生まれて大さわぎするのが多いが、一体誰の責任になるのだろうか叱るべき時は叱るべきであるとともに気まずい思いをさせるからとの配慮で素知らぬふりを装うことはとどもの世界を無視した行為である。もっとも、こどもには叱られる権利がある以上、賞められる権利も十分認めなければならない。そのどちらを生かすことが、こどもの人格を尊重することになる。

（龍人）

民報映画案内

★【平市】24日まで

★世界館（六・二〇分）甲賀の密使（八・一三）大江山酒天童子（31日まで）

★東映劇場（五・四七）紅鶴城敷（七・一二）さいころ無宿（八・二七）大空の無法者

★平館（六・一五）名作のふるさと（六・四〇）紺碧の空遠く（八・二五）銀嶺の王者

★東宝民劇（六・五〇）新・三等重役（八・一四）太平洋の嵐

★平新東宝（六・五六）富士の見える国（七・四二）衛星の歌

★三夜東映（六・三〇）白蛇伝（七・四八）七つの弾丸（九・一五）雪之丞変化

★ひかり座（六・四六）赤い崖（八・四一）青い女馬（23日まで）

★常磐館（六・三〇）わたしのお医者さま（八・二五）ニューヨークの王様（23日まで）

【内郷市】

★緑映劇　女雛旅行　海から来た流れ者　香港秘令0号（24日まで）

★第二イワキ　こそんじいれずみ判官　サザエさんの赤ちゃん誕生（24日まで）

※【常磐市湯本】24日まで

★湯本座　夜六時半　花嫁部長NO・1　若い素肌　羽織の大将

★三函座　夜六時半　風雪将棋谷　紺碧の空遠く　獄の百万両

★常磐座　夜六時半　男の挑戦　くらやみ坂の死美人　朝やけ天狗

★常磐日活　夜六時半　打倒　香港秘令0号　美しき別れの歌

※【磐城市小名浜】24日まで

★国際　あゝ特別攻撃隊　花嫁部長NO・1　虹之助乱れ刃

★磐城座　渡り鳥　つまた帰る　白い光閃

★東映

NAK第一

23日　1040KC

6・05　「ほえろアンデス」田中明夫
12　アルゴー物語　柳沢真一
30　「1丁目1番地」武田国久
7・15　ハイライト・スポーツ
30　三つの歌（静岡県下田市南高等学校講堂）
8・00　お父さんはお人好し　花菱アチャコ　浪花千栄子　万代峰子　松居茂美
30　私はだれでしょう　木村アナ
9・10　ニュース解説　坂田二郎
25　芸能ホール①浪曲　二葉百合子②歌　マヒナ・スターズ③劇「夜霧の第二国道」

NAK第二

1540KC

6・25　耳鼻咽喉科学会をきいて
45　そろばん教室
7・05　やさしい生産管理　石川馨
15　商店経営「売価政策」
30　若い世代へ△宇宙はどう利用されるか②青年相談室
8・00　教養特集「これからの日本とアメリカ」高柳賢三つ工藤昭四郎　中谷宇吉郎　吉田常吉　司会坂西志保
9・00　芸術劇場「湯づら」（八田尚之作）小野泰次郎　小沢重雄

RFC ラジオ福島

800KC

6・10　まぼろし探偵　「金貨だけが知っていた」後編　清水滋雄　大平透
7・15　人情夜話　沢野久雄作「女の坂」①岡田まり子　乙羽信子　河内桃子
30　キングアワー
8・00　民謡玉手箱
30　ヤマハミュージックプレゼント
9・00　お楽しみ演芸会「初恋物語」かしまし娘　落語「狸の宴」柳家小えん
30　ライオンジャブジャブショー　村田英雄　藤本二三代　トリオアーゴス　ブラックキャッツ

NHK・TV 第四チャンネル

7・15　「バス通り裏」武内文平　佐藤英夫　織賀邦江
30　私の秘密　渡辺紳一郎　藤原あき　藤浦洸　ゲスト　永井竜男　司会高橋アナ
8・00　歌の広場　日野麻子　三浦洸一　中原美紗緒　花村菊江
30　お父さんの季節「ペンと拳骨」榎本健一　水谷良重　加藤博司
9・00　現代人間模様「谷間」（前）久米明　永野達雄
30　「太平洋にかける橋」ダグラス・マッカーサー二世他

地獄の花道　呪われた顔　江戸つ子判官と振袖小僧

★金星座　江戸の顔役　恋の片道切符　脱線学園教育

★銀星座　大進撃　モホーク討伐隊　闇に響く声

★第二東映　南蛮寺の決斗完結　蛇神殿　くれない権八

※【勿来市植田】24日まで

★菊多館　夜六時半　新吾十番勝負　森の石松　怪獣八尺坊主

★うえた館　夜六時半　越後獅子祭　山のかなたに　新・三等重役

★中央館　夜六時半　白銀城の対決　三人の女強盗　ある為迫

★植田ロマンス　夜六時半　殴り込み海兵隊　大襲撃　お化け屋敷珍騒動（25日まで）

※【四倉市】

★四倉国際　べらんめえ芸者　千姫御殿

★東宝・海盛座　殺人者を挙げろ　抜き射ちの竜

自転車先渡し分割払
日掛　100円……165日
月掛　1650円……10カ月
帝輪・川村・東宝の自転車　代理店
フタバ商会　平市新川町　電3286

文具のナガノ
御神輿　御太鼓　新調　修理
佐藤栄吉商店
平市六丁目電二四八三

精神衛生無料相談
財団法人　石城精神医学研究所
平市木槌小路二四　電話四三二七・四三二八
精神科　神経科　内科
新田目病院
院長　新田目五郎
本院　平市木槌小路二四　電話四三二七・四三二八
分院　平市上荒川字安寺三　電話四三二九

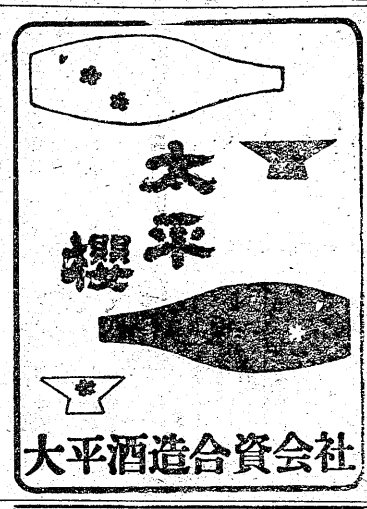

急募
▽裁縫師三名▽経験のある方▽通勤　年令不問▽委細面談平市駅前大通り百合　二階洋裁店ったら電四二五一

貴女に心から奉仕する
ハリウッド美容室
平・ひかり座前　電話5249番

「常に良い仕事をしたいと念願して居ります」
アドバルーン　造型　看板
照都広告
平市堂根町二の一三　電話四九八一番

募集
▽女子理容師二名▽免許を有する者（勤務先遠野町）▽委細面談▽平市正月町　常地鉄工所▽電四四四〇

女子従業員募集
一、募集人員　三十名
一、年令　満二十才まで
一、待遇　月収約五千円
一、通勤費補助
希望者は履歴書持参本人来社のこと
岡本ゴム工業株式会社　福島工場
小川町小川郷駅前　電（小川）八・一八・二八