夕刊
いわき民報
発行所
平市田町63
いわき民報社
社長　野沢武蔵
電話（代表）4161番
◎ いわき民報社 1960

スポーツ用品

平運動具店
平市才槌小路
電4308

イオン交換樹脂膜製塩法
世界で初めての企業化
近く新日本化学小名浜工場で
工費七億円を投じ新たに設備
加圧式より安く量産

磐城市湯ノ一、新日本化学株式会社小名浜工場では世界的な製塩法、イオン交換樹脂膜製塩法を採用、近くその企業化の準備にとりかかることになった。

【新製塩法の採用に踏み切った新日本化学小名浜工場】

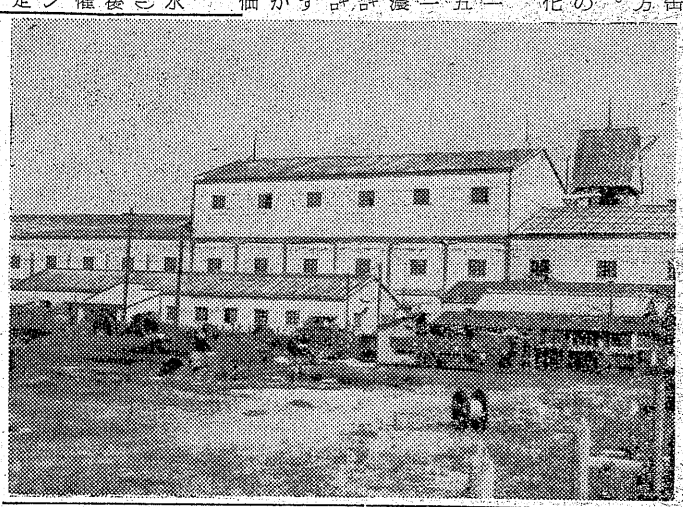

新日本化学では親会社の旭化成と技術の提携を行ない約五カ年間の年月と約六億円におよぶ多額を投じ、技術陣をあげ塩つくりの革命といわれるイオン交換樹脂膜製塩法を研究していたがようやく実を結び、企業化の許可申請を専売公社に提出していたところ、遅くとも五月末か六月初めにはその許可がおりる見通しがついたので本格的な企業化の準備を進めることになったもの。

新日本化学小名浜工場の話によると製塩コストの低下と量産をはかることが大きな目的で新製塩法の企業化は世界でも初めてで早ければ来年五月ごろ操業生産に入る予定だという。新製塩法の採用によって小名浜工場で操業中の加圧式機械製塩方式を全面的に切り替えるわけで、総工費約七億円をかけて新しい製塩工場はじめ特殊な電解装置などを設備する。加圧式機械法では一トンの塩をとるのに四十トンの海水を蒸発させなければならないが、新製塩法は多数のイオン交換樹脂膜を並べた特殊な電解槽の中へ海水を入れ、電流をむ❸純度九十八％以上の上質塩が適すと十七、八度の濃厚塩水ができる❹食塩一トン当りの製造原価は六千五百円ですみ、専売公社の塩買い上げ価格のほぼ半値などの利点がある。これによって年間生産高は現在の三万トンが一躍五万一千五百トン（白塩以上）にのびる。また交換樹脂膜は旭化成川崎工場で製造することになっている。

【注】イオン交換樹脂膜製塩法とは塩が水にとけると塩の分子は陽電気を帯びたナトリゥムのイオンと、陰電気を帯びた塩素のイオンに分かれるこれに電流を通すとナトリゥムは陰極へ、また塩素は陽極へ引きつけられる。その中へ陽イオンしか通さない樹脂膜と陰イオンしか通さない樹脂膜とを交互に並べると、両者の間にナトリゥムと塩素が残り、水分は外部にとり除かれ自然に濃い塩水がとれる方式

年間二百五十七万円を増収
草野 神谷 地区新農村申請計画

農林省の農山漁村振興特別助成は三十五年度で終わるが、平市の最終年度分として指定された第三地域（草野、神谷）の事業計画が決まり、県を通じ農林省に申請した第三地域の事業費は五百六十四万円で百六十一万三千円の特別助成百四万円の公庫融資を受ける。事業は三つのかんがい排水と背負動力散粉ミスト兼用機五十台で、結局平市は自費と地元負担金などで三百九十二万七千円の投資になるが、この事業で三十六年度以降年間二百五十七万円以上の増収を図られるという有益なもの。申請した事業内容次の通り。

▽塩地区かんがい排水＝工費百十七万円。受益面積十三㌶（五十五戸）二百八十㌶の三面コンクリート舗装で水不足と洪水を解消年間七千二百㌧、四千八万円を増収。

▽大畑代地区かんがい排水＝工費百二十四万円。受益面積十八㌶（百二十四戸）水路新設により水不足を解消、十万八百㌧、七十二万円を増収。

▽綱谷地区かんがい排水＝工費五十万五千円、受益面積十三㌶（六十二戸）三面舗装により七千八百㌧、五十二万円の増収。

▽動力背負ミスト機50台＝草野地区三十台、神谷地区二十台で二百七十二万五千円。病虫害防除により神谷地区では水田畑作二十四万六千六百㌧、蔬菜三十五万円。草野地区では二十八万七千四百㌧、蔬菜は五十万円以上を増収できる。

荒井敬彦君
渡米壮行会

本年三月中央大学入学が許可された平市役所農林水産課長荒井敬助氏長男敬彦君（三）＝磐南卒＝の壮行会は三十日午後四時半から平市公会堂日本間で催す。敬彦君は六月四日プレジデントクリーブランド号で渡米の予定

いよいよ六日 設立総会開く
新湯本観光協会

かねて設立準備をすすめていた新湯本温泉観光協会（仮称）の創立総会は六月六日午後一時から市役所会議室で開く。議長団選出、会則を付議。役員を選出、事業計画、会費徴収方法などを協議なおこれに先立ち四日総会開催の準備委員会を開く。

ダンピング防止の体制へ
県テレビ・ラジオ電機商組合 平地方は卸部まとまる

常磐炭鉱における電気部、富永ラジオ商会が中心で会員をまとめているが、卸店関係はすでに福島県電機卸店会があるため平支部を五月初めに結成、これが、そのまま県テレビ・ラジオ電機商工組合に加入、この中に卸部を設ける意向である。

二、三月にかけて常磐炭鉱におきたテレビのダンピング合戦がきっかけとなって業者間に自粛を要望する声が高まり、このほど県内一円にわたるテレビ・ラジオ業者による福島県テレビ・ラジオ電機商工組合が結成される運びになり、六月中旬、郡山市で設立総会が開かれる。平市では小売店関係は三幸、富永、平支部会員は諸機電機（諸橋鉄二郎理事）植田電機（北村郁三郎理事）岡田商会（岡田正蔵監事）田村無線、三幸電機商会、富永ラジオ商会、長山電機商会の八業者。

北村植田電機社長談＝商工組合が出来ることは結構だが、最近水戸の百貨店が一流メーカーの電気製品を六割も値引し、卸より安いという大特売をやって、地元の商工組合とすったもんだやっているが、うまくまとまらなかったようだ。この点商工組合発足の前途も多難だと思うが、とにかく卸部関係はまとまったので県の商工組合に加入し、その中に卸部を設けて、商業道徳のタイハイ防止に一役買うことが先決と思う。

市長候補に会 田氏を推選
磐城社党支部

日本社会党石城支部ではこのほど市長選挙候補者に同支部顧問、緊急執行委員会を開き、七月予定の磐城市長選挙候補者に同支部顧問、七〇二票佐藤泰直（新）次点渡辺寿夫▽財政部長、当八七票高島好雄（再）次点星正吾▽教宣部長　加藤美貴夫（新）▽厚生部長　当七三五票南孝幸（再）次点鈴木福一▽会計監査、橋本恒男（再）春日勝治（同）菅野与作（元）次点鈴木吉伸▽保安専従　直接部門＝白鷺知多嘉（元）間接部門＝大竹勝二（新）次点横山代次、国玉武▽炭労代議員　加藤美貴夫▽古辰連代議員　立花光一、庄司勇吉、児玉武彦、工藤隆之

あす朝鮮中央芸術団公演
在日朝鮮人総連合会福島県浜通り支部主催の「朝鮮中央芸術団」公演は二十八日午後零時、同六時の二回にわたって平市公会堂本館で開く。プログラムは第一部「朝鮮歌曲集」第二部「帰国の喜び第二景」第三部「歌と踊りのアンサンブル〝平和統一への道〟」

「夏市」など計画
平市商連で決定

平市商店会連合会総会は二十六日午後一時から平商工会議所で開き役員を全員再選した。新事業計画としては夏まつりの照明コンクール商栄会とタイアップした夏市、今春お流れとなった初市を実施する。なお統一のとれなかった中元大売り出しは本年から全市連合として実施する。

▽会長　坂本昌蔵▽副会長　柏原英介、緑川庄一

寸言

▼世界的な製塩法の企業化。安いコストで従来の加圧式の七割以上も量産できる。これで輸入塩とたちうちできることになった。

天気予報
お食事処 玉半提供

（小名浜測候所発表）

【今晩】北または北東の風、曇り遅くなって時々小雨か霧雨。

【あす】北のち南風。曇り時々小雨で一時強く降る。海上　今晩多少風波がある程度。あすは風波があり見通し悪いので、漁船は注意を要する（なお二十七日午前六時四十五分濃霧注意報が発令された）

平市観光協会総会
平市観光協会の第五回定期総会は二十八日午後一時から公会堂日本間で開き、過年度経過報告、新年度予算、事業を審議、日本観光協会東北副支部長雨谷憲作氏の講演「東北の観光事業」があって懇親会に移る。

耳鼻咽喉科
高柳医院
高柳博明
平駅前　電四五一二

お知らせ
最近　再び当店名をもちいて外販している者がありますが　当店セールスマンは身分証明書又は当店名入りの名刺を持参しておりますし　再々当店御買上品といってイカガワしき時計を持参される方がありますが　当店では責任を負いかねますので右御諒承下さい
ヤモト
平市二丁目　TEL・2607

夏家具とお節句
お引出もの特売中
子鉢　85円―200円
重箱　110円―650円
御盆　100円―350円
サービス盆　150円―300円
汁わん（5組）　125円―500円
其他各種大量取揃えました
御電話連絡次第見本持参します
平指定商チケットを御利用下さい
和洋家具と各国漆器
伊東家具店
平市新川町　電2464

明日の午後5時35分にラジオ福島へダイヤルを!!
毎週レストランブラジルが皆様に贈るラテン音楽の時間「ブラジル・アワー」です。お仕事から解放されたくつろぎの二十分間―だんらんのひとときを…
レストラン　ブラジル
☆…男女従業員募集　平市田町並木通り（電話二九九〇）

まだまだ根づよい旧暦人口
越
あすは楽しい宵節句。恒例の柏もち と生あん特売をいたしますが新のお節句よりは端がでますからまだ旧暦人口の多いのがわかります
柏もち（二個）　九円
生あん（一個）　四百㌘　三〇円
三階で人気は子供用品
子供三輪車　六〇〇―三五〇〇円
バイブランコ　四二〇〇円
ハンモック　七二〇円（三階）
藤越　平市

稚蚕共同飼育所できる
経費半減で35%の増収

遠野町

遠野町折松地内に石城地方でも初めてといわれる稚蚕共同飼育所が建設されることになった。これは本年度新農山漁村振興特別助成事業として実施されるもので、ことし暮には完成するが、この施設によって折松養蚕組合の現在の収繭千八百十六・三五㌔が来年度から三十五%増の二千四百五十七㌔となり、労働力も現在の半分に減るので関係者の期待は大きい。

折松地内は山間部といっても霜害はなく、養蚕には気候的に恵まれているが、稚蚕の共同飼育により、蚕作の安定と生産費の節減を図るとともに養蚕の経営合理化を推進することになり、木造平屋一棟七十六・七三平方㍍を建設する。床面はコンクリート打ちとし、地下に防水モルタル塗り九・九平方㍍の貯桑室を設ける予定である。これで折松養蚕組合（三十二戸）の労力や燃料の節減となるのは金に換算して年間十二万四千円となり生産者一人当りの費用は半分で済むことになるという。また現在の蚕の掃き立て五十九・五箱は建設後は七十七箱に増加、収繭も千八百十六㌔から二千四百五十七㌔に増加する予定である。

盛高屋で背広百余点を寄託

平市三丁目服装の店盛高屋＝今田勝康社長＝では二十日、生活同窓者達にあげて下さいと平市福祉事務所に中古背広、ズボン百三十四点（二十万円相当）＝を寄贈したがこれはさきに同店が行なった紳士背広一着買い上げの人に持参した古い背広上下を三千五百円で引き取ったもののうち普段着として着られる背広上衣やズボンなどを選んで寄贈したもの。

福祉事務所では早速福祉施設の収容者や本当に困っている人達を選んで贈ることになった。

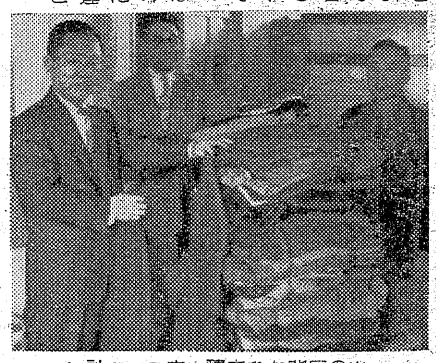
福祉事務所内に積まれた背広の山

求人二百人を獲得
荒川所長らが会社回り

常磐地区炭鉱離職者就職促進のため平職安荒川所長、県職安課清水係長、常磐炭鉱相談室新谷主任ら四人は十七日から二十一日までの五日間、京浜地区の大手会社を訪ね求人開拓を行なった結果、東京電気硝子会社、小松製作所、特殊鋼会社などの三社で二百人の雇用を獲得した。

資格者は十八―二十三才までの炭鉱離職者で、月収は一万―一万二千円。現在平職安に求職申し込みをしている離職者はやく千二百人なので、同所では近く書類選考を行ない早期就職を呼びかける。また同職安では六月下旬第二次求人開拓のため上京訪問する予定。

平市養豚組合総会

（組合長志賀季三郎氏）の三十五年度定期総会は三十一日午前十時から平市公民館階上ホールで開く。

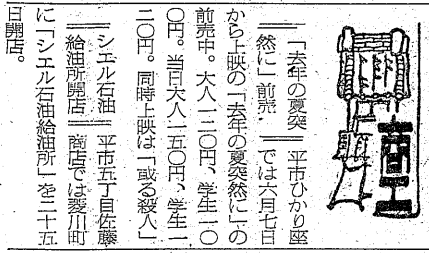

「去年の夏突然に」前売＝平市ひかり座では六月七日から上映の「去年の夏突然に」の前売中。大人二二〇円、学生一〇〇円。当日大人一五〇円、学生二〇〇円。同時上映は「或る殺人」

シエル石油給油所開店＝平市五丁目佐藤商店では愛川町に「シエル石油給油所」を二十五日開店。

慶弔録

◇内郷市◇
【出生】▼佐藤大輔（富町金坂五二男）▼伊藤啓子（金坂六三女雄長女）▼水領静子（富町富沢二幸吉長女）
【結婚】▼宮原信雄（佐賀県西松浦郡有田町五六五重一長男）薄井ミヨシ（綴町堀坂一八藤吉二女）▼木村重弘（小島町新町新戸字川原五二英三長男）小野節子（船引場二三ミツ長女）
【死亡】▼矢内儀平（七）＝秋山一丁目＝▼大宮いよさ（八）＝富町竹の内三九▼原重治（三）＝金坂六七▼永山トシ（七）＝内町水之出五四▼坪井政雄（四ツ）＝高坂町大町二三八▼北村政雄（三）＝平市大字亘理字細田四五

◇常磐市◇
【出生】▼志賀伸之（湯本字山ノ神七二愛巳三男）▼坂本健輔（資吉三女）▼大平進（向田四四光明六男）新藤ユキ子（水野谷字千代鶴一六九重喜長女）
【結婚】▼箱崎睦子（湯本字三函二一三増二女）▼佐藤啓子（金坂五三女雄長女）
◇磐城市◇
【出生】▼李徳順（下明神町一康元三女）▼吉田きぬ枝（筆入二五三鹿雄長女）▼大田聖徳（福島県浪江町二寿良三男）
【結婚】▼菊地一（双葉郡浪江町請戸字川原五二英三長男）小野節子（船引場二三ミツ長女）
【死亡】▼桜井出国（六四）＝蛭川南五四
◇勿来市◇
【出生】▼佐川綱枝（出蔵町捨吉三女）▼蛭田正明（山田町俊明長男）
【結婚】▼金成亀奇（錦町）高木ツル子（三沢町）
【死亡】▼赤津米吉（六）＝錦町須賀

市況

魚類
（単位＝円）

舟二十艘　底引船五隻
▼マグロ　一万五千㌔　二九〇―三五
▼小サバ　一万一千㌔　二〇▼ブリ　三百㌔　一三五▼ダイ　四三〇―二八〇▼釣りサバ　百十五㌔　三〇―二〇▼メクラウナギ　二千四百㌔　一〇▼ウジン　千九百㌔　二〇―一七▼小アカジ　千八百五十㌔　二〇〇―一五▼ドンコ　千百㌔　四〇―三〇▼ニクモチ　九百五十㌔　一一―三五▼ナメタ　六百五十㌔　七五―四〇▼ギス　五百五十㌔　六〇―二九▼アカジ　二百五十㌔　六五▼エビ　百九十㌔　三〇―二七〇▼ソドグロ　八十五㌔　一二〇―九五▼水タコ　七十㌔　五〇―四〇▼アワビ　三十五㌔　六〇―五八〇▼カイヤキ　二百八十コ　七一―六〇（コ）
【江名港】定置網船一隻　小サバ　五千㌔　一九
【中之作港】水揚げなし

【小名浜港】巻網船一カ統　定置網船一隻　釣りサバ船二隻（二十六日午後―二十七日正午）二十七日は小名浜港に巻網のマグロ、定置網の小サバが水揚げされたが、このほかには まとまったものなし。江名も小サバ漁があっただけ。

野菜
（単位＝円）

▼ホウレン草　七一二（東）
▼ナルイ　三一（ク）
▼タマナ　一〇一五（ク）
▼タマネギ　二〇―一五（ク）
▼大根　一五一五（ク）
▼ゴボウ　三〇―二〇（ク）
▼ニンジン　八〇―四〇（ク）
▼キュウリ　一五一八（本）
▼パレイショ　五五―三〇（ク）
▼サツマイモ　二〇―一八（ク）
▼ヤマトイモ　九〇―六〇（ク）
▼キリイモ　七〇―四〇（ク）
▼サトイモ　三〇―二〇（ク）
▼カブ　一〇―三（東）
▼ニラ　六一（ク）
▼葉タマネギ　七―二（ク）
▼トマト　七〇―四〇（ク）
▼サヤ豆　一〇〇―四〇（ク）
▼モヤシ　一五（ク）
▼玉子　一一―九（コ）
▼タケノコ　八〇―二〇（ク）

果物

▼リンゴ　五〇―二七（ク）
▼イチゴ　一七〇―一三〇（ク）
（丸平青果市場調べ）

くらし随筆

信仰

岡田鉄一郎

若い世代の現代人だからといって、必ずしも科学信奉者とはいえない。ただ信仰についての観方が違っていて、簡単にいうと、別に面倒でないものなら盲従しておこうという、宗教的内容を離れた都合主義に傾いていると思う。

◇

そのためになお今日、浜に残されている信仰、それに派生した迷信の形ガイを、一種の儀式または行事と心得ているのである。船長へ、機関長へ、無線士へと、国家試験を目指す進取の気象に充ちた今の船員たちの時代をみるセンスからいって、それは当然のことに違いない。

◇

十三日の金曜に初の船出をいむのは古い習慣ではないようだから恐らくキリスト教的影響と見ていいだろう。その他幾つかの迷信といわれるものには、事故や不漁を引き起こす鳥えない力にたいする原始的なかんがえ方の踏襲が多い。

◇

今日、浜に残されている信仰、それに派生した迷信の形ガイを、一種の儀式または行事と心得ているのである。船長へ、機関長へ、無線士へと、国家試験を目指す進取の気象に充ちた今の船員たちの時代をみるセンスからいって、それは当然のことに違いない。

（小名浜漁協組統計係長）

DPの専門店 平市二丁目 くわな 電話五二六九番

仮営業は略図とおり市役所裏で行なっております
カツオ　松……1400円
ライス　竹……1000
　　梅……240
とんかつ 大宝 平市役所裏 TEL・2968

モダンジャズ新譜入荷！
ジャズとクラシック JAZZ & CLASSIC
洋楽の フルヤマ 平市2丁目 TEL・2972

サンウェーブ
ステンレス製流し及調理台販売店
★東京の市価よりも安く買えます
大谷建材店 平市紺屋町 電4834／5

鳥肉専門の店 湯本の 鳥静 電二七五・二七二六

野に山に!!
初夏の日ざしをあびながら岩場に腰をおろして ウキスキーを一杯…と飲むのもたのしいものです
のんびり流れる白い雲はサカナです
▽トリスウヰスキー……三三〇円
▽〃　ポケット瓶……二二〇円
▽サントリー白札……二〇〇円
（ポケット瓶）
▼配達迅速
大喜多や 平・聚楽館前通り 電3722・4601

だからいった じゃないの
酒を飲むならちゃんぽんやめてコクと値段の日本酒にと……
一日酔いで痛い頭を抱えるように起きた太郎君は きのう〝さつき〟の花がささやいた言葉を想いだしたやっぱり飲むなら同じ醸造元の酒を売る店に限ると……今晩はその店にしよう
むぎとろ さつき 平市紅小路通り TEL・2821

ヤマハ YAMAHA
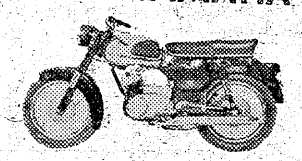
オートバイ
250CC　スポーツカー　¥185.000
250CC　YDⅡ　¥168.000
125CC　YAⅢ　¥125.000
スクーター　175CC　¥150.000
モペット　50CC　¥55.000
ヤマハ全車種 福島県特約店
平自動車工業株式会社
内郷・小島 TEL・3811・3812

最愛のお子様のお祭りに
お座敷には内飾り、瓷には五月の空気を一杯にはらんだヒ鯉に〆鯉。いとし子に捧げる親の愛情、お柏餅の包いもすぐそこにあるようです。
鬼あん　一〇〇㌘　十円
生あん　一〇〇㌘　八円
柏の葉　五〇枚　一三円位
日替り二点サービス
生あん　一〇〇㌘　七円
サカイ食品店 平・1 電3336

生花配達もします 花徳 平市南町 電三二七六

田舎づくりの店…
君知るや故郷の味をしょっつる鍋
昼酒 夕酒 十二時 仲見世 ぢんわ三四六

電話 買います▽食間多数あります 平市才槌小路踏切際 電三三六一 色川不動産部

急募 ▽女子店員▽高卒で平までは常磐に住いの方は▽ペン書履歴書持参下さい▽平新東宝通り オーケー文庫

赤巴 ▽アカトモエ販売店▽平市四丁目平郵便局前通り入る▽電話二九五〇番▽新規の方も大歓迎いたしております

女子従業員募集
一、募集人員　三十名
一、年令　二十五才くらいまで
一、待遇　月収（初任給）約五千円
一、通勤費補助
希望者は履歴書持参本人来社のこと
岡本ゴム工業株式会社 福島工場 小川町小川郷駅前 電（小川）八・二六・三八

場外 福島・郡山・若松・平 発売 11時半
5月 21 22 23 28 29 30
平けいりん

正しい運転 よいサービス
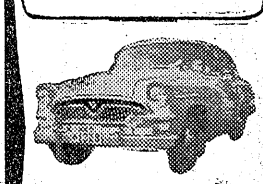
TEL・4591 平和タクシー

四四三一 四四三三 出前の酒専門 喜庵

じゃんがら念仏

SKDで採用決定

小月冴子ら幹部が出演

松竹歌劇団演出係長大沢健達氏から二十七日、平市大竹観光商工課長によせられたによりによれば、SKDでは六月三十日から九月上旬まで国際劇場で開演する〝夏の踊り〟に全国有名民踊をとり入れるため去る五月十五日、振付師飛鳥亭氏を平に派遣〝じゃんがら念仏踊り〟など石城地方の郷土民踊を録音、八ミリにおさめて製作企画会議にかけた結果、正式に〝じゃんがら念仏踊り〟と〝三春荷唄〟のほか〝相馬盆唄〟か〝相馬流唄〟を夏の踊りにとりあげることを決定した。

SKDの企画構想によれば〝じゃんがら念仏踊り〟は小月冴子ら大幹部を中心に男九人、女九人の編成で踊ることになっており、とくにその郷土芸術としての立派さが賞賛されている。ただ上演にじゃんがら念仏特有の太鼓、カネ、バチは見本を見ないと東京でも作れないので、見本の提供が要請されたが、常磐交通の娘じゃんがら隊が六月二日上野松坂屋で開く〝みちのく観光展〟に出演するのを機に、同日国際劇場の休憩時間にSKDガールの前で披露することに話が決まった。

押し売り捕る

平署では二十六日午後好間村大字北好間字椎木平無職駒木根孝四(三)を詐欺の疑いで捕えた。二月二十六日から二十四日間働きもしなかったのにもかかわらず、好間村井田川筋砂防流路工事現場副監督小松崎増夫さんをおどし、就労票を記入させ、六千七百七十一円を取っていたもの。駒木根は失対暴力団の一人で平署の手配を逃がれ、東京方面に逃走していたが、二十五日午後六時ごろ平市に舞い戻ったところを捕まったもの。

失対暴力団の一人また逮捕

平署

精神病者、ナイフ振って逃走

二十六日午前七時半ごろ平市手掻町松村病院精神病科に入院中の患者(三)が朝食を運んで来た看護人に刃渡り十五㌢のナイフをつきつけておどし、そのすきに病室から逃げ出した。しかし平署の協力を得て四十分後に平市神谷地内で保護された。同病院看護人国井金一さん(四)は捕まえる時ナイフで左手を切られ一週間のケガを負った。この患者は元大工の精神分裂症で家でも暴れて始末に困り十九日入院したばかりだった。

三氏、二局に大臣賞

郵貯奨励、業務優秀で

仙台郵政局では二十四年度郵便貯金奨励成績と業務成績の優良局と優良従業員、それと第三次奨励期間中の優良局と従業員の代表を二十七日、飯坂町の穴原温泉吉川屋旅館に招き表彰した。石城地方では好間、常磐郵便局が大臣賞を受けたのを始め、好間郵便局貯金主任松本義一さん(三)が七年連続で大臣賞を受けたほか、同局下坂みよ子さん(三)綴郵便局大槻忠雄さん(三)と三人がそれぞれ大臣賞を受賞した。とくに大臣賞を受けた好間郵便局(局長草野留佐氏ら局員二十五人)は、三十四年度貯蓄目標六百三十万円に対し三千万円を達成、実に四百四十%の実績をあげている。受賞者次の通り。

【郵政大臣賞】▽局＝常磐、好間▽個人＝松本義一(好間)下坂みよ子(同)大槻忠雄(綴)

【郵政局長賞】▽局＝常磐、好間▽個人＝木田貞美(平)今野儀松(同)津田初枝(泉)橋本あい子(平、新川町)

疫痢、ジフテリアで二人死ぬ

四月までの伝染病

平保健所では一月から四月下旬までに管内で発生した法定伝染病をまとめた。これによると赤痢十二人、疫痢四人、ジフテリア八人、小児マヒ二人の計六十六人で、このうち疫痢、ジフテリアで二人死亡した。保菌者二十四人、さらに前年同期と比べ患者は十一人減った。さらにこれを各病毎にみると赤痢保菌者十人、しょう紅熱二人、ジフテリア七人、疫痢二人とそれぞれ減ったが、赤痢五人小児マヒ二人がそれぞれ前年同期より上回っていた。

平市農業共済組で役員改選

共済組合の定時総会は二十六日午後一時から公会堂本館で開き、役員を次の通り改選、損害評価委員を補充した。

▽理事＝木村幸雄(神谷)阿部太(夏井)永山軍平(飯野)山部隆雄(高久)平沢均一(赤井)作間稔(草野)渡辺喜司男(同)上妻久義(平)江尻恵平(同)志賀重右衛門(豊間)

▽監事＝椚村弘平(赤井)阿部安清(夏井)橋本保(豊間)

▽損害評価委員＝三森重雄(宮沢)鹿

▽損害評価委員＝浅井里見(飯野)遠藤博(同)佐藤儀三郎(神谷)阿部好雄(夏井)

圧倒的に多い校舎増築要望

内郷市の家庭訪問で

内郷市教育委員会では二十四、二十五日の二日間三十五年度第一回目の市内小中学校訪問を行なった結果、三十六年度は校舎増築と設備拡充して欲しという声が圧倒的に強かった。

小中学校訪問は教育委員の校内視察に伴なって不足施設の意見を聞くもので、中学校は校舎増築と特別教室設置だったが、小学校は校庭拡張、放送室、管口直室の補充が多かった。なお三十五年度市内学校の増築予定は内町小学校だけとなっている。

自宅開放し無料教授

磐城ソロバンの太氏表彰

太正さん

磐城市折戸、中之作漁協組織員、太正さん(四七)は磐城市商工会議所仕している感心な人。最近では希望者が多いため午後五時から一部(四級以下)三十五人、午後六時から二部(三級以上)三十五人と二部にわけて教授している。そして太さんの教えを受けたソロバンの生徒は延べ二百人に達し、このうち二級に二人、三級に五十人が合格、すばらしい成績をあげソロバン普及につとめているもの。

草野会頭の話＝太さんが無料奉仕でソロバンの普及につとめている功績は大きい。このようなケースで表彰したのは太さんが初めてです。

太さんの話＝希望者、とくに子供たちに将来役立つソロバン教授を思い立ち、二十五年春から自宅を開放して教えてきているが表彰など考えてもいませんでした。こんなも続けてゆくつもりです。

大平華泉画伯作品

日本絵ハガキ発売

好評〝観光いわき八景〟

郷土が生んだ日本画家大平華泉画伯の筆になる絵ハガキ〝観光いわき八景〟が売り出された。写真や色つきの通俗的なものと趣きを異にした木筆による日本画絵ハガキとして好評。八景は「新舞子」「白水阿弥陀堂」「湯本温泉」「勿来の関跡」「水石山」「小名浜港」「夏井渓谷」「磐間海岸」イワキグラフ社製作による一組五十円のものだが、アカぬけした図柄と安い点で平観光協会が力こぶを入れ平駅売店、旅館、観光みやげ品店などで取り扱っている。みやげ、交通に好評。

【観光いわき八景の日本画絵ハガキのうち「新舞子」「湯本温泉」「白水阿弥陀堂」「勿来の関跡」「水石山」「小名浜港」「夏井渓谷」「磐間海岸」】

遠藤工業株式会社代表取締役遠藤佐五右衛門 永らく病気療養中の処薬石効なく五月二十六日午後三時二十四分永眠致しました 茲に生前の厚誼を深謝し謹んで御通知申しあげます 追って二十九日午後一時三十分から平市九品寺に於て告別式を相営みます
昭和三十五年五月二十七日
平市大町四六
喪主 遠藤工業株式会社 遠藤一男

ガスと瓦斯器具の専門店
酸素　水素　窒素　溶解アスチレン
瓦斯　プロパン瓦斯及び器具一式
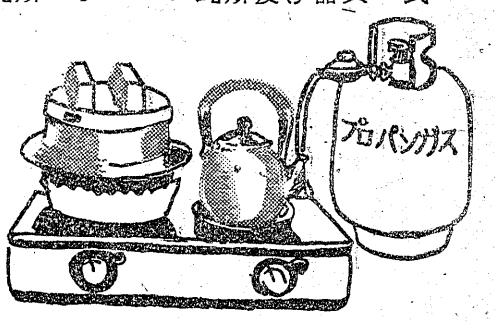

各種自動車修理一式
株式会社 日立商事
平工前
瓦斯販売部　4428
TEL・自動車整備部　4429
夜間　5736

国鉄 電々公社 指定店
夏家具各種 冷蔵庫
勉強で評判の店
丸萬家具店
平市四丁目 電三八五六
工場 平市白銀町三番地

恒例 かしわ餅
ご予約承り中

じゃんがら本舗 みよ
本店電5036・銀座店電5037

民報映画案内

★世界館（六・二〇）甲賀の密使
（八・一三）大江山酒天童子
★東映劇場（七・〇〇）深夜の死角（八・一五）酒と女と拳
★平館（七・〇五）民謡の風土記 美しき別れの歌（八・二五）青年の樹
★東宝民劇（五・〇五）サラリーマン十戒（六・二九）お姐ちゃん罷り通る（八・一〇）暗黒街の対決
★平新東宝（七・四六）百万円恋合戦（八・五三）爆発娘罷り通る
★三夜東映（六・四〇）紫頭巾（八・〇五）恐怖の四時間（九・一八）ふり神小判
★ひかり座（六・五六）アパッ
※【平市】　31日まで
★常磐日活　夜六時半
★常磐座　夜六時半　森の石松　殴若の面　水戸黄門漫遊記（30日まで）
★常磐座　夜六時半　恋の片道切符　ぼんち　頽人の愛
★三函座　夜六時半　爆笑艦はん日記　霧笑人間　夜霧の決闘
★湯本座　夜六時半　爆笑艦はん日記　霧笑人間　夜
※【常磐市湯本】　31日まで
★第二イワキ　新吾十番勝負第三部　続べらんめえ芸者　白浪五人男
※【常磐市小名浜】　31日まで
★銀星座　餓狼の王者　アンネの日記
★第二東映　紫頭巾　地獄の渡り者　血煙り信州路
※【勿来市植田】　31日まで
★菊多館　夜六時半　白い崖　お嬢吉三　砂絵呪縛
☆うえた館　夜六時半　黒い花びら　侍とお姐ちゃん　新二等兵物語
★中央館　夜六時半　抜き射ちの竜　女奴隷船　今夜の恋に生きるんだ
★植田ロマンス　夜六時半　決戦さんご海　大砂漠の女
★ひかり座（六・五六）アパッ
※【平市】　31日まで
★世界館（六・二〇）甲賀の密使
（八・一三）大江山酒天童子
★東映劇場（七・〇〇）深夜の死角（八・一五）酒と女と拳
★平館（七・〇五）民謡の風土記 美しき別れの歌（八・二五）青年の樹
★東宝民劇（五・〇五）サラリーマン十戒（六・二九）お姐ちゃん罷り通る（八・一〇）暗黒街の対決
★平新東宝（七・四六）百万円恋合戦（八・五三）爆発娘罷り通る
★三夜東映（六・四〇）紫頭巾（八・〇五）恐怖の四時間（九・一八）ふり神小判

NAK 第一　1040KC　27日

6・05　劇「ほえろアンデス」
30　劇「1丁目1番地」武田國久他
7・15　ニュースハイライト　スポーツだより
30　漫才　お浜　小浜◇「一日有名人」Aスケ　Bスケ
8・00　ここはどこでしょう　ゲスト水原弘
30　輝くステージ「季節の歌謡集」藤山一郎他　芸能ホール❶浪曲「風琴と魚の町」二葉百合子❷歌❸劇「夜霧の第二国道」
9・25　騎兵隊（八・四一）鉛の弾丸をぶちかませ（30日まで）
★襄楽館（六・三〇）巨人獣（七・三五）脱走兵（八・五五）前線命令（30日まで）
※【内郷市】
★綾映劇　伴淳の駐在日記　別れの目撃者（31日まで）
★第二イワキ　新吾十番勝負第三部　続べらんめえ芸者　白浪五人男
※【常磐市湯本】　31日まで
★湯本座　夜六時半　爆笑艦はん日記　霧笑人間　夜霧の決闘
★三函座　夜六時半　恋の片道切符　ぼんち　頽人の愛
★常磐座　夜六時半　森の石松　殴若の面　水戸黄門漫遊記（30日まで）
★常磐日活　夜六時半

NAK 第二　1540KC

6・00　英語ニュース
25　歯芽の外科的療法　園田昇
45　そろばん教室
7・30　若い世代へ❶講演「母と娘」田中寿美子❷「定時制に学ぶ友へ」志村武
8・00　ラジオ劇場「たきぎ」名古屋章他
30　放送詩集「鰯の唄」詩人塙団右衛門の思い出　佐藤英夫
9・00　邦楽鑑賞会「山姥ものの系譜」（長唄）❶冬の山姥❷四季の山姥　解説河竹繁俊　唄芳村伊十郎他

RFC ラジオ福島　800KC

6・00　お話玉手箱「雷泥棒」❷堀絢子
10　まぼろし探偵　大平透
30　フクちゃん　平林義典他
7・15　中合アワー　スリー・キャッツショー「三階節」「さのさ節」「ヤットン節」
30　ナガイ歌謡ショー　南里文雄集
8・00　素人歌合戦　ジャズ・シャンソン大会　司会稲川英雄
50　竜角散スイートメロディー
9・00　浪曲歌合戦　司会今泉良夫　審査前田勝之助　小菅一夫

NHK-TV 第四チャンネル

6・00　チロリン村とクルミの木「あやしい鐘の音」　横山道代　里見京子　黒柳徹子
30　特別番組「津波のツメ跡」
7・15　バス通り裏　谷川勝巳　蔵悦子他
30　話のトロフィー　司会青木一雄アナ
8・00　ママと私たち「いつかの写真」石山透作　磯村みどり他
30　アイ・ラブ・ルーシー「坊やと小犬」
9・00　テレビ劇場「夜の触手」大岡昇平原作　永野達雄　露口茂子　西山辰夫　飯田桂子　高森和子他

100★貨店

内郷から平の幼稚園にバスでかよっている幼児（四ツ）が、帰りのバスから降り、向い側に待っていた母親の前で、トラックにはねられ即死したという痛ましい事故があったが、場所が横断歩道だっただけに、歩行者優先という規則に反して、進行の前方に注意を怠ったトラック（このトラックは制限速度の35㌔以下で走っていたにがやまれてならない。野良仕事の手をやすめて子供を迎えにきた母親は、頭をさかれた子を胸にだいてぼう然自失。最近、平市内の幼稚園には市外地から沢山通園している子供がいるが、帰る場合はバスの停留所まで先生がついていって乗せてやっている。これからあとは父兄の責任になるのだが、こんな事故が起きると、父兄も心配でたまらなくなる。親がついていても車にはねられる場合もあるから、運が悪かったといってしまえばそれまでだが、車にくぐく注意したいのは、幼児は道路上のダイナマイトだと心得てもらいたいことだ。立っていてもいつ走り出すかわからない。子供をみたらまず徐行。（龍人）

祝 いわき民報創刊十五周年

銘酒 稲乃露 古川酒造店 勿来市植田町 電二六

祝 いわき民報創刊十五周年 勿来市植田町 電三二八 下山田 勇

祝 いわき民報創刊十五周年 勿来市植田町本町 電二六四 各国時計 眼鏡 貴金属 検眼 会長 福島時計店

▽五月人形陳列中△

家具のデパート 丸丹 勿来市植田町 電二〇一

県会議員 坂本浅次郎

銘酒 浦福 鷲酒造店

委員長 高萩邦男　県会議員
政治委員 武藤武雄　衆議院議員
政治委員 磯野清治　常磐市長
渡辺繁　政治委員長　事務局長
外政治委員一同
常磐炭礦労働組合政治委員会

洋食専門の店 キッチン カオル 常磐市役所前 フナバシ
御用命は電話二七八四へ
▽朝九時より食事ができます

品川白煉瓦株式会社 湯本工場 工場長 湯地定朗

日本観光旅館連盟 日本交通公社協定 旅館 柏屋 四倉海岸 電話一九二六番

灘の酒 沢の鶴 ヒゲタ醤油特約店 トキワサイダー製造元 麹屋油店 四倉町 電話一四番

協同組合 四倉専門店会 電話四三六番 理事長 寺岡章 専務理事 鈴木仙太郎

鈴木林産工業株式会社 代表取締役 鈴木定次郎 四倉町本町二〇七 電五一

皆さまの東宝・洋画 湯本座 電三〇三

映画は大映・松竹系の 三函座 電三〇一〇

映画は娯楽本位の東映へ 常磐座 電二四六三 三二六五

安く信用ある日活映画 常磐日活 電二四四八

内郷市小中校長会 会長 坂本邦之 副会長 熊谷亀寿 水野武

精神科 神経科 内科 財団法人 新田目病院 院長 新田目五郎 本院 平市木槌小路二四 電四三二七 四三二八 分院 平市上荒川安章三 電四三二九

精神衛生無料相談 財団法人 石城精神医学研究所 平市木槌小路二四 電四三二七 四三二八

沢渡小中学校 校長PTA会長 阿部政延 草野賢造
渡戸小学校 校長PTA会長 鈴木青木重利正
合戸小学校 校長PTA会長 橋本武夫元 野口治
永井小中学校 校長PTA会長 高木柴崎春一郎次郎
上三坂小学校 校長PTA会長 西山大谷栄安喜与
中三坂小学校 校長PTA会長 富永菅雄 草野亀雄
下三坂小学校 校長PTA会長 鈴木石川清一文蔵
差塩小中学校 校長PTA会長 新田草野彦治常雄
永戸中学校 校長PTA会長 小松谷順正之一
三阪中学校 校長PTA会長 吉田菱治厳一郎