夕刊
いわき民報
発行所
平市田町63
いわき民報社
社長　野沢武蔵
電話（代表）4161番
© いわき民報社 1960

登録商標
友胡桃
平石物
金澤屋
平市一丁目角 電2327

迷惑なハナシ
なんとかしなければ
訴えようにも適法がない
騒音震動煙害で気が狂いそう
公害に泣く工場付近の住民達

平市内の住宅街には大阪造船所平製鋼所、福島産業、東北ネジ、平工製作所などの鉄工場が景気好転で大車輪の活動を続けているが、この付近に住む人々は昼夜兼行の操業で騒音、震動、煙害に悩まされ、業者に対して設備改善や自粛を要望しているが、法的な規制もなければ、双方の話し合いだけでは簡単には解決できない問題だけに為政者に対して早急に〝公害対策〟をのぞむ市民の声は予想以上に強い。

◉…堂ノ前に住む代書人矢吹一布さん宅は大阪造船所の震動で二階は船のように揺れ、ガラス戸はガタガタ鳴り出して、サンとガラスの間にマッチの棒を差し込んでその震動を防止している。ある家では家屋の土台が傾き始め、建具のしめ立てに困っているという。ところが大阪造船所は田を埋め立てして昭和十年に建設、その付近の県石城事務所や一部住宅は戦後建設された。その後平市では昭和三十三年二月、この工場地帯を準工場地区に指定した。工場側では「工場が先に建設、操業していたところに住宅が建ったので、その人達から苦情をいわれてはわれわれは立つ瀬がなくなる」と困惑の態

四倉町議が町内を視察

四倉町議会常任委員長会議は二十八日開き、全議員で町内視察を行なうことを決めた。議員が改選されたので実情に通じるため、六月十日まで漁業関係、日鉄、磐城セメント、大野小学校公営住宅などを見る。

汲み取り六業者が区域割り
共倒れ防ぎ紳士協定

平市

平市内のし尿汲み取りは六業者に増え、乱立による出血サービスで平市当局から許可を受けた汲み取り料金を割り、お互いに経営困難をきたしたため、このほど平市衛生課の肝入りで平市清掃業組合（組合長白土彦治氏）では、やむを得ず旧市内を六業者で平均に区域割りして担当することに決まった実施は六月五日からでこのためお得意先が変わることになるが六業者がこの取り決めに反して他業者の区域を荒した場合は審議委員会（委員長が平市衛生課長鈴木豊氏六業者が委員）にかけ、荒した業者の区域のうちよい町内が取られることになる。

料金は出血サービスで平地二十五円、高台三十円（但し二斗樽一本）を割ったが、今後はこの料金を厳守する一方、午前六時以前または午前五時以降の汲み取りは二斗樽一本につき五円の値上げが認められた（これは交通上又は営業などに支障をきたす場合）

白土組合長談＝お互いに出血サービスをしていてはやっていけないのでやむを得ずこのような措置をとった。組合では同様な状況下にある郡山市を視察してきたばかりだが、この方法で業者の共倒れを防ぎたい。なお区域割りにのっていないところは自由に申し込めることになっている。

続々と津波見舞い金

白銀町青年、婦人会が一千点

津波被害に対する同情の金品が続々と平福祉事務所や本社に寄託されているが三十日、白銀町婦人会（会長小川初代さん、六十五人）白銀町青年会（会長鈴木敬治氏、十二人）では二十八、九両日にわたって町内から見舞いの金品を募り、現金一万四千七百五十五円、衣類、カン詰など約一千点を福祉事務所に寄託した。これは平市の団体の見舞い金第一号だった。

競輪選手も八千円寄付

平市五月競輪に出場している競輪選手八十人は三十日、津波被害者にと現金八千円を福祉事務所に寄託した。

常磐でも匿名で一千円寄付

常磐市福祉事務所へ二十九日、匿名の一市民から郵便で津波見舞い金一千円が寄託された。

県漁連総会あす水産事務所

県漁連では三十一日午後一時から平市才槌小路県水産事務所会議室に関係者約五十人が集まって第十回通常総会を開き、三十四年度の決算、事業報告後❶三十五年度の賦課金と徴収方法❷無線事業特別賦課金の徴収❸借入金最高限度額の承認❹預入金融機関の承認などを協議する。

石原長官、津波視察で来平

あす

石原自治庁長官は三十日浜通り地方の津波被害状況視察のため午前九時自動車で福島市を出発、浪江富岡を経て午後二時過ぎ郡内入りし、江名、中ノ作、小名浜、勿来の海岸を見て回り午後七時四十分平発急行〝みやぎの〟で帰京する

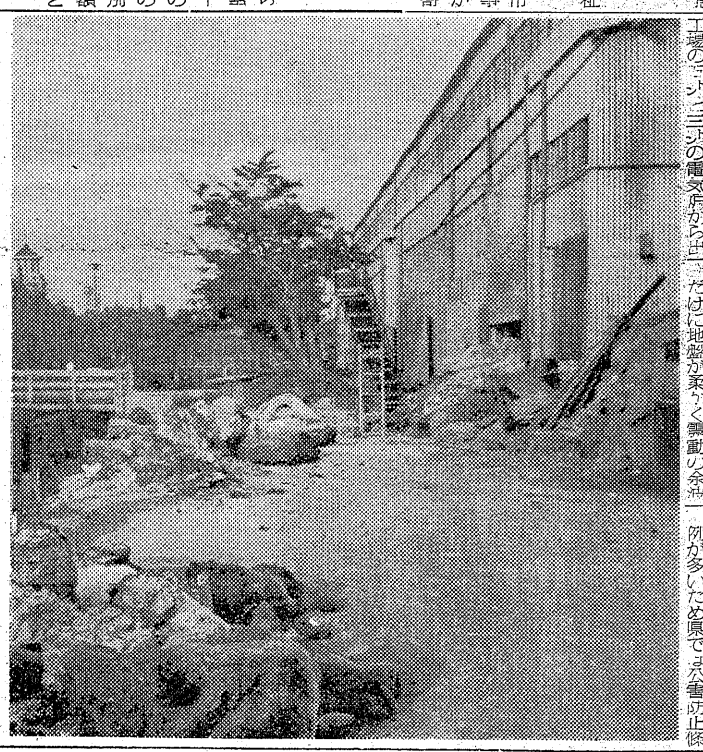

〔道路を占有している炭カラ類〕

ダイヤ改正時刻表配布

ダイヤ改正は六月一日から実施されるので本社では改正時刻表をあす夕刊と一緒に愛読者に配布致します。

いわき民報社

四倉町議が町内を視察

四倉町議会常任委員長会議は二十八日開き、全議員で町内視察を行なうことを決めた。議員が改選されたので実情に通じるため、六月十日まで漁業関係、日鉄、磐城セメント、大野小学校公営住宅などを見る。

両者にはそれぞれいい分があるわけだが、大阪造船所の場合はこうだ。

◉…大阪造船所平製鋼所は昭和十年に現在地に建設され、戦時中は軍需工場として徴用者を多数収容し、戦後はバルブなどを生産、昨年はさらに工場を拡張して本年三月から高周波による特殊鋼の生産を始めている。問題は新工場から吐き出される重油の煙とススで旧工場のエントニ三ツの電気炉から出る黄色の煙。重油は高い煙突から吐き出されるので煙は別問題としてススが遠くまで飛んで行く。矢吹さんの家では瓦の下に入ったススが屋根裏に積もり、夜の震動で寝ている顔に散って来るという。二、三百㍍も離れた福島法務局平支局内もススで机が黒くなる有様。高気炉の場合は煙除け穴から四散する。自動車が吐くガソリンの臭いでさえ知らないうちに人間の健康を害しているといわれているのに、鉄片に付着した雑多なものが燃える煙は無害であるとはいえず夏になると県石城事務所などもこの煙をかぶる。この実情を知って四月に着任したばかりの水元秋一平製鋼所長は「労務者の健康管理上からもぜひ改善する」と言明している。

◉…次の問題は震動と騒音だ。住民の話によると〝剣山に差した生け花〟は三十分ともたないという。特に夜七時から十一時午前一時から明方までの震動には閉口しているらしいが、これはコンプレサー（送風機）三台の震動と騒音で、これに対する防音、防震対策は困難視されている。田を埋め立てしたところだけに地盤が柔かく震動の余波が影響している。ので、平労基署では「防音装置は密閉しなければいけないが、とてもできるわけはなく、震動対策にしても経済面や技術面からみて困難だろう」との見解をとっている。また煙害にしても「防火上適切な処置」さえ施してあれば法的には違反にならないので始末が悪く、平保健所でさえも近所の煙害に泣き寝入りしている。

◉…石城失対事業所では夏は煙と鉄の粉が入り込むため北側の窓は締め切り、騒音で会議も満足に開けないところから事務所を南に移動、その空地に防音のための車庫を設ける計画を立てたが、幸い平土木事務所と合同庁舎を建てることになった。結局煙、騒音、震動で逃げ出したことになる。それに同製鋼所は東側の用地を買収し、近く工場を拡張する計画で、その付近の住民の悩みは一層深刻になりそう。ただ旧新川沿岸に設けられた工場脇の道路は無許可で石炭カラやドラム缶の置き場となっているため、平市土木課では近く撤去するよう勧告するという。

◉…以上が大要だが、こうした例が多いため県では公害防止條令をつくろうとしているが実現は難しいようだ。要は準工場地帯や工場の近くに住宅などを建築することも考えものであり、工場側もやらねばならぬ公害防止はぜひすべきで、市当局も準工場地帯に指定したからには何等かの処置を講ずべきだと関係者は口をそろえて批判している

病人など出たら大変だ

矢吹さんの話＝私は三十年に家を建て、住んでみて驚いた。全くひどい。病人など出たら大変だ家になんかおけたものではない調定裁判を起こそうかとも考えたくらいだ。

損害賠償請求ならできるが

佐藤法務局平支局長の話＝法治国家である日本では法的に取り締まるほかないが、今のところどの法律にも当てはまらない盲点なのでどうにもならない。ただそれらによって生活に実害があがるとすれば…その測定は難しい…賠償手段を取るより方法がない。

急ぎ改善する

水元平製鋼所長の話＝労務管理上ばかりでなく、皆さんにご迷惑のかからないよう設備を改善して行くつもりです。電気炉の煙は高い煙突を設けるか、電気的に処分する計画で、内部に燃焼器をつけたので野外でムシロを燃やすことはなくなった。道路については早速届け出ます。

言す

▼公害に泣く人たちは気の毒だ。法の盲点はあらためねばならない法は時代と共に生きるのだから与論によって是正すべきである。

天気予報

お食事処　玉半提供

（小名浜測候所発表）

【今晩】北西の風、晴れ一時曇り
【あす】北西のち南風、晴れだが午後から時々曇る。ところにより一時にわか雨。
海上　今晩風波があるが、あすは多少風波がある程度。
（なお二十九日午後四時二十分濃霧注意報は解除になった）

黄色いレンコート命の恩人
雨の日の交通事故から子供さんを守ろうと、いま、黄色いレンコートが、黄色いコウモリ傘とともに全国的に大はやり。
学童用黄色いコウモリ傘　三八〇円
〃レンコート　四三五円―五四〇円
（四階）
越藤
平市
ほんとの意味のお買徳品
婦人折たたみ傘　二二〇〇円を一千円
〃　一二〇〇円を七五〇円
紳士折たたみ傘　八百円を五百円
（四階）

石城地区一級板金技能士会結成のおしらせ
このたび石城地区業者の技能の向上を図るため「石城地区一級板金技能士会」を結成いたしました
今後とも旧に倍し　お引立てのほどお願いいたします
石城地区一級板金技能士会
平市堂の前三　電五二三八　松田栄
平市紺屋町一二　電五三〇〇　松田利治
平市材木町二七　電五〇五二　松田誠
平市白銀町三　電（呼）二八八四　屋形栄一
平市新川町二五　電（呼）三九七四　吉田保教
平市月見町二七　電（呼）四六〇六　引地進一
平市仲間町六九　電（呼）三〇三九　鈴木善八
平市下荒川字諏訪下三九　見滝一男
平市下荒川字諏訪下三九　見滝喜一
平市草野馬目字宮下三二　宇佐見密寿
常磐市湯本天王崎四八　電二二四六　橋本春雄
磐城市花畑一一の六　渡辺順
川前村川前局前　川崎九一
（順不同）

整形外科
外科
内科
金成医院
平市鎌田町　電五四一六
金成桂一

一日と二日はお休み
誠に勝手ながら一日（西部商店会定休日）と二日（臨時休業）は休ませて頂きたくお願い申しあげます
二日間は平駅鉄道弘済会売店をご利用下さいませ
じゃんがら本舗
みよし

石城職業訓練所に　石工科の新設を
土建業代表らが陳情

常磐市湯本佐藤土建（社長佐藤一雄氏）ら業者二十八人が連署で石城職業訓練所に「石工科」を設けて欲しいと、このほど石城市町村協議会と常磐地区総合開発期成同盟会に陳情した。それによると現在内郷市高野から良質の花こう岩を生産しているが、優秀な石材工が少なく、需要に応じ切れないため「石工科」を設けて炭鉱離職者や一般希望者を養成し、不燃性建築物の増加による需要に応じようとするものである。

花こう岩は平市赤井、三和村箕輪、磐城市渡辺、内郷市高野などで生産されているが、特に内郷市高野は埋蔵量が多く良質であり、各石材業者や土建業者が採石に当っている。従来は徒弟制度によって年少のうちから石工の養成についとめて来たが、戦争で優秀な石工を失ない、戦前の半数に激減し、しかもその平均年令は採掘関係者は四十五才、加工関係者は四十七才という現況で、石工の養成と補充に困っている。特に最近は不燃性建築などの発展とともに石材の需要が増大して来ており、タガネ使用を経験した炭鉱離職者（坑内）には採掘の技術も簡単に教えられ、技術者には高給で雇える一石二鳥をねらっているほか、一般からも広く募集して養成しようというもの。

し尿処理場を増設
常磐市で六日、起工式

常磐市は六日午前十時からし尿処理場増設工事の起工式を藤原の現場で磯野市長ら関係者多数が列席して行なう。この増設工事は消化槽二千百万円、放流水路施設百八十万円あわせて二千二百八十万円で行なうもので、百二十石分の消化槽となり、十月末完工の予定である。これが完成すると現存のものとあわせて二百四十石分が消化されることとなり、現在の人口四万四千人分が完全消化される装置となるが、実際の汲み取り対象人口は農村地帯を除いて三万五千人なので、実際には一万人近い余裕があり、また温度調節によって六万六千人分の消化ができる装置がしてある。

この完成とともに常磐市民は「くさい悩み」から解放されることになる。なお三十日午後一時から厚生委員会を開いて増設工事や、三機工業KKとの契約などについて協議した。

常磐市教委会

常磐市教育委員会は三十日午前十時から開き❶財産の取得❷湯本一小校舎一部改造❸教育財産公用廃止❹教育費追加予算などの案件を協議した。

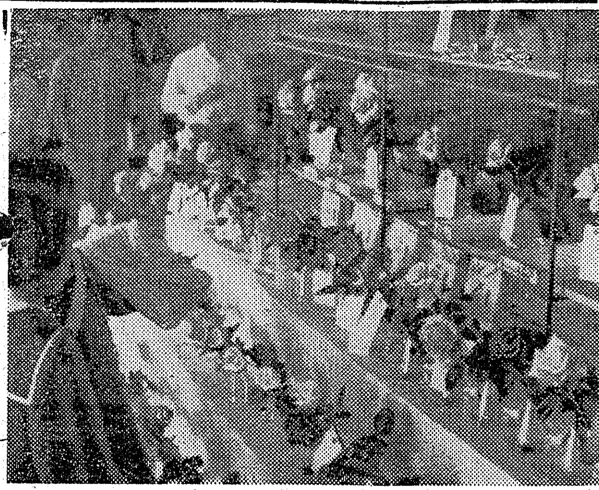

かおる名花300点
磐城で花やかにバラ展

○…磐城バラ会主催、石城バラ協会後援のバラ展が二十八、二十九日の二日間磐城市松ノ中、さんわデパート内で花やかに開かれ好評を呼んだ

○…磐城、平のバラ会員約百人が三百点のすぐれたバラを出品。飾られた色とりどりのバラから流れるソフトな香気が会場一ぱいにただよい、観賞者をひきつけた。

○…ことしはパロー、グレースド・モナコ、ボンニュイ、ミッチーなどの新しい品種も出品されたが花の色ではピンク系が目立った。

○…石城バラ協会のバラ展は六月三、四、五日の三日間、平市公会堂で盛大に開かれることになっている。

【にぎわう磐城のバラ展会場】

バラ展入賞者

ことしは黄色い花が少なくピンク色が多かったのが特徴だという。

【四季咲き大輪種】❶ファスト・ラブ、柴田広（植田バラ会）❷コンフイダンス、塩坂幸子（平バラ会）❸チガーヌ、塩坂幸子（平）❹コルデイグラ吉田都広（平）❺シャロット・アー・ストロング堅田房子（平）

【三本組みもの】❶グレースドモナコ、マルデクラ、サタースゴールド、塩坂幸子（平）❷ゴールデンセプター、エナーハークネス、ファストラブ、堅田房子（平）❸マルディグラ、ホワイトスワン、コンフィダンス、吉田都広（平）

【ピース】❶岡田とし子（平）❷川井通子（平）

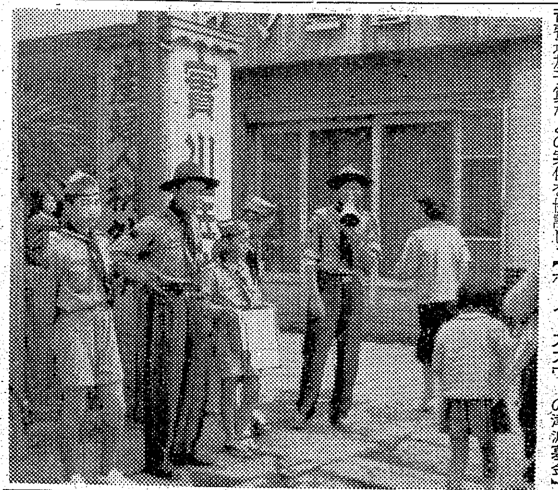

BSも街頭進出
津波被害の募金運動

ボーイ・スカウト福島第二十五分隊（四倉町大浦）では津波被災者を救おうと二十九日、平市内二カ所で街頭義援金募集を行なった。

ちょうど旧の端午の節句とあって人通りも多く、珍しいボーイ・スカウトがメガホンで呼びかける姿は人目を引き、通行人の協力も積極的だった。

【ボーイ・スカウトの津波募金】

くらし随筆
津波余聞
長沢一松

去る二十四日未明のチリ津波では当地方にも四尺近くの津波が押し寄せ、物質的に大きな損害を与えたほか三人の尊い人命を奪った。歴史に現われた最初の津波は、貞観十一年（西歴八六九年）五月二十六日で、記録によると「陸奥地方大いに震え津波を生じ溺死千人に及ぶ」とあり、今回のものは慶長十六年（死者一千七百八十三人）明治二十九年（死者二万二千九百五十三人、一説には二万九千七十三人）昭和八年（死者二千六百七十一人）に次ぐ大きなもののようである。

◇

これらの津波はほとんど三陸海岸に最も大きな被害を与えているが、自分が幾度となく訪ずれたあのV字型に深く刻み込んでいるリアス式の波静かな湾や入江が一瞬にして目もあてられない修羅場と化したかと思うと心も暗く、津波記念碑の文字なども ありありと眼に浮んでき、心身がおののくのを禁じ得ない。

◇

それにしても明治二十九年、昭和八年の二度にわたって全く壊滅的被害を受けた田老町が、こんどの津波ではほとんど被害がなかったことは、あの万里の長城のような大堤防のおかげであろうと〝備えあれば憂いなし〟のことわざも思い出されて、暗いニュース中の唯一の朗報として明るい微笑が湧いている。

◇

ただ不思議に思うことは、宮古在任三カ年中に、津波に関する古い記録や情状について自分の問に対し答えてくれた人がほとんどなかったことで、これと同じことが当地方では絶対ないよう心より願っている。

（平電報電話局長）

南町を交通止め

平市三十米道路をさかいに南町の東西道路を水路清掃のため一日まで、

巡回駆除班の日程
磐城

磐城市厚生課ではハエ、カの発生時期にともない駆除指導と薬剤撒布を次の日程で実施する。市内では四月以降六人（うち一人死亡）の伝染病患者が発生、こんご多発の傾向にあるため市厚生課衛生班を巡回させ下水、ゴミ箱などハエ、かの発生源の消毒を行なうもの。各家庭でも家屋内外、便所、汚水溜りなど不潔個所の清掃をあわせて実施するようのぞんでいる。

▽二十八日 芳川、南富岡、日立、弁別▽二十九日 渚、宮下、西鹿島▽三十日 東鹿島、高山▽三十一日 須賀町、西町▽六月一日 第一岡小名、第二岡小名、花畑▽二日 汐留、竹町▽三日 本町、横町、諏訪町▽四日 後宿、中島、中通▽六日 浜町、栄町、三崎、綱取▽七日 東町、古港

農劇薬危害予防説明会
磐城市、磐城保健所

磐城市、磐城保健所では実施中の有機りん製剤危害防止運動に呼応して害虫駆除用としてホリドールなどを使用している農家を対象に有機りん関係法規の説明会を次の日程で開く。カッコ内は会場。

▼三十日午前九時（渡辺農協組）午後一時（泉農協組）
▼三十一日午前九時（玉川農協組）午後一時（市役所会議室）
▼六月一日午前九時（鹿島農協組）午後一時（江名農協組）

市況

魚類
（単位＝円）

（二十九日午後―三十日正午）三十日の小名浜は巻網のマグロが水揚げされたが数量少ない。底引船は濃霧のため出漁せず。

【小名浜港】巻網船一カ統　底引船一隻　小舟二十隻
▼マグロ 千二百五十キロ 二三五―一六〇▼小メジ 三百キロ 一三〇―一二五▼ブリ 七十キロ 一二〇―一三〇▼タイ 四十キロ 三〇〇―三三〇▼ホシサメ 六十五キロ 二五▼アワビ 四十五キロ 六一〇―五七五▼カイヤキ 六百五十コ 七二―六〇（コ）

【江名港】底引船一隻
▼ナメタ 七百五十キロ 七六―一二五▼トウジン 四百七十キロ 二四▼ドンコ 三百七十五キロ 二五―一三

【中之作港】水揚げなし

野菜
（単位＝円）

▼ホウレン草	一〇―六（束）
▼ナルイ	四―一（〃）
▼タマナ	七―三（キロ）
▼タマネギ	一五―一〇（〃）
▼大根	二七―二〇（〃）
▼ゴボウ	四〇―三〇（〃）
▼ニンジン	七〇―五〇（〃）
▼キュウリ	八―一（本）
▼ナス	一〇―八（コ）
▼バレイショ	四五―二七（キロ）
▼サツマイモ	一五―一二（〃）
▼ネショウガ	七〇―四〇（〃）
▼キリイモ	六〇―四〇（〃）
▼サトイモ	二〇―一〇（〃）
▼カブ	八―一（束）
▼ニラ	六―三（〃）
▼トマト	六〇―四〇（キロ）
▼サヤ豆	六五―四〇（〃）
▼モヤシ	一〇（〃）
▼玉子	一三―七（コ）
▼タケノコ	五〇―二〇（キロ）

果物

▼リンゴ	五〇―二七（キロ）
▼夏ミカン	四〇―二五（〃）
▼イチゴ	一七〇―一〇〇（〃）

（丸平青果市場調べ）

商

＝みよしで臨時休業＝　平市田町じゃんがら本舗みよしでは一、二の両日店員慰安旅行のため臨時休業。

＝松月堂で臨時休業＝　平市銀座松月堂、松月ストアー、松月の喫茶は六月一日決算棚卸のため全店臨時休業。

自転車先渡し分割払
日掛 100円……165日
月掛 1650円……10カ月
帝輪・川村・東宝の自転車 代理店
フタバ商会　平市新川町　電3286

パンとケーキ　開花亭　平市五丁目　電三三四二

いい靴は貴方の美しさの命！
常磐炭礦福対協指定の店
宮城靴店　平市一丁目 TEL・4443

洋酒と喫茶のスタンドバー　クイーン　平・世界館通り

普通特殊専門販売
浜通り唯一の修理工場
石城計量社　平市かじ町　電3468

いちご召しませ、召しませいちご
バナナもみかんも下におりよ…といわんばかり可れんないちごに圧倒されています。品沢山にいよいよ値下り。今一番の売れっ妓いちごさんというところ。
いちご一〇〇匁十円から最高二十円位
ビワ　一〇〇匁　二五円
いちごの罐詰　箱詰もいたします
日替り一点サービス　いちご
サカイ食品店　平・1　電3336

高木式フレオン冷凍機
鮮魚店用・精肉店用冷蔵庫・ショウケース・各種冷房装置及一般修理のご用命は下記へ
平市北白土 TEL・3493
添田鉄工場内
添田冷機工事店
平出張所へ
仙台市長町鹿野前31
TEL・（3）〇四一四
添田冷機工事店

会津清酒　大谷川（やまとがわ）
平市材木町　大喜多や　電3722

耳鼻咽喉科　高柳医院　高柳博明　平駅前　電四五一二

いつも変らぬ神戸牛（配達迅速）
神戸、飯倉特約店
肉のデパート　緑屋
本店　平市一丁目　電2639
支店　平市中央通　電2794

五月の風……たのいし食事
／季節の味をいろいろとりそろえています
／大小ご会合・クラス会などにはホールをご利用下さいませ
／生ビールを始めました
レストラン　パール　平市三田小路　電3388

男女店員急募
◎年令二十才前後　直接ご来店下さい（毎日午後一時面会）
レストラン　ブラジル　平市田町並木通り（電話二九九〇）

面目一新した赤沼橋

新舞子道路も幅員拡張

面目を一新した新舞子の赤沼橋

新市町村建設事業の初事業として平市が昨年十二月二十五日から総工費六百万円で着工した新舞子横川にかかる赤沼橋のコンクリート架け替え工事が完成した。新しい橋は長さ二十五・五㍍、幅員六のという大型バスも楽にすれ違いのできる立派な永久橋で、昔のガタガタ土橋から全く面目を一新、橋の両端には水銀灯を立てるなど観光地新舞子にふさわしいものになった。さらに平市では炭鉱離職者救済の緊急対策事業として赤沼橋から四倉ー沼ノ内海岸道路を結ぶ二百㍍と、赤沼橋から草野駅まで六百㍍、合計八百㍍の農道を七㍍に幅員を拡張する道路工事に着手しており、これは工費五百万円(一日就労五十人)で七月末まで完成させる予定で、さらに引続き草野駅前国道まで延長させる計画で来年夏には六号国道から新舞子海岸までは楽にバス、自動車行楽ができる観光道路が実現する。

幼女、指四本を切断

勿来でトラックにひかれ

三十日午前七時三十分ごろ勿来市錦町中迎＝運転手赤津信昌さん(三二)＝は植田町から磐城市に向け大型トラックを運転、金山小浜町中ノ作二八〇地内国道で同町の五十嵐テイジさん(三八)の長女京子さん(四ツ)が道を横切ろうとしたのをひき倒し、右手おや指など指四本を切断する二カ月の重傷を負わせた

平工、四倉と原町高に勝つ

親善野球で

二十九日午前九時から四倉高校球場で行なった平工、四倉高、原高の三高校野球リーグ戦は平工が二勝で優勝した。成績次の通り。

▽平工4－2四倉高
▽四倉高2－1原高
▽平工9－1原高

早実、京王高に敗る磐高遠征野球

磐高野球部では東北大会出場を前に二十九日東京に遠征、高校野球界の名門早実と京王高校と二試合を行なった。第一試合は京王高に7－1、第二試合も早実に5－0で敗れた。

パチンコ店主をなぐる

二十九日午後二時ころ常磐市横町通「百万弗パチンコ店」＝経営者崔猛浩さん(四四)＝で同市下浅貝土工渡辺孝さん(三二)はパチンコが入らないとパチンコ機械のガラスをゲンコツでたたきわり、これを注意した崔さんのことも、気にくわぬとゲンコツで顔面をなぐりつけ、二週間のキズを負わせ常磐署に捕まった。

トラック六米下海岸に転落

酔って久の浜で

四倉町新町一八四石炭販売業芳賀定次郎さん(三七)は二十九日夜十時半ころ酒に酔って自家用トラックを運転し久ノ浜町に向う途中、久ノ浜町大字江の綱地内国道で運転

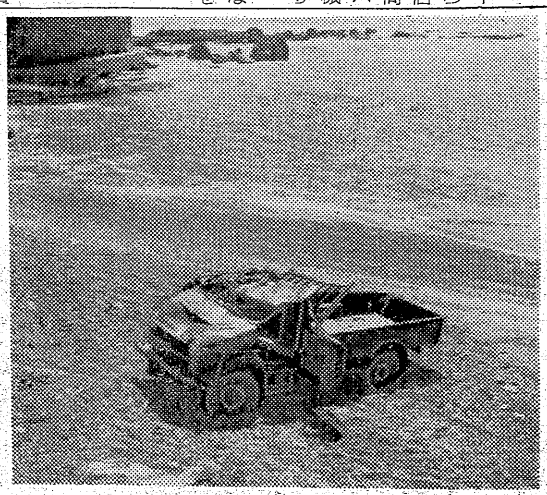

【屋根をつぶした転落トラック】

をあやまり、六㍍下の海岸に転落トラックは大破した。定次郎さんは幸いカスリキズを受けた程度。

バイクにはねられ重傷

二十九日午後九時十五分ごろ勿来市窪田町町通四〇村井邦保さん(三四)はバイクを運転、錦町鮫川橋で通行中の勿来市山田町塙二炭鉱夫猿田[illegible]さん(三七)をはねた。猿田さんは頭に打撲内出血し一カ月の重傷。原因は降雨中のため下を見て運転していたゝめと、被害者は酔って歩いていたゝめ。

自転車三台、空巣三件の余罪

【昨報】内郷署では二十八日盗みで捕えた好間村上好間字大畑一〇二作業員中條秀男(三八)の余罪を追求していたが、さらに自転車三台、空巣三件を盗んだことがわかったので三十日身柄送検した。

神経衰弱で農薬自殺

小川町上小川字倉沼六農業草野義孝さん(三八)は二十九日午後七時ごろ自宅で死んでいるのを家人が発見、平署小川駐在所に届け出た。調べによるとかねて神経衰弱ぎみだったことから農薬自殺したもの。

石城地区軟庭学校対抗予選

12日　磐女コート

県軟庭石城支部主催の全日本高校団体軟庭選手権石城地区予選会は六月十二日午前八時半から磐女コートで開く。試合は三組対抗点取り法で行なわれる。なお県大会は二十五日郡山市で開催される。

26メートル屋上から時計落とす

故障の有無を懸賞募集

平地区時計眼鏡商工業組合では六月一日の時の記念日行事としてことしも平駅前で時計の無料検針をするが新行事としてパラショック懸賞募集を行なう。これは十日午後零時三十分七十七銀行平支店の屋上(地上二十六㍍)から五つの腕時計を諸橋平市長、山崎商工会頭、坂本商連会長らが路上に投下、このうちいくつが故障するかを募集、当選者には❶シチズンのデラックス腕時計(一人)❷同ジュニア時計(二人)その他を贈る。今はやりの時計の衝撃防止がどの程度まで優秀かを披露するもので、二十六㍍の高さからコンクリートの歩道に投下する珍趣向だけに話題を呼んでいる。

◇　◇

勿来で防犯街頭弁論大会

九弁士が出場

勿来学校警察連絡協議会主催の街頭防犯弁論大会は二十八日午後一時から植田駅前広場で開かれた。出場豆弁士は次の通り

▽山田小学校「交通安全について」六年蛭田元起、同六年沢田しん
▽植田小学校「防犯は私達の温かい手で」五年戸崎節子「善への道を進もう」六年小永美昭
▽植田中学校「青少年の犯罪防止について」一年花沢一彦「私は訴える」二年鈴木英信
▽磐農工高校「日常の交通に自覚を」三年櫛田栄一「交通道徳を守りましょう」三年菜花敏夫「事故をどうしてなくすか」二年吉田玲子

支部長に吉田氏

県引揚者連平支部結成

県引揚者団体連合会平支部結成式は二十九日午後一時から公会堂本館に参議院議員田畑金光氏の臨席を得て開き、在外資産の保償獲得と引揚者給付金の適正支給などの運動方針を決めて発足した。

▽支部長　吉田知友▽副支部長　小野準一　永山徳三郎▽事務局長　鈴木伊佐雄▽会計　片寄喜一

品川白煉瓦が優勝

常磐習技所も県大会へ

勤労　野球

第十三回県労組体育大会平方部野球予選は二十二日引続き、二十九日午前十時から平二中、市営両グラウンドで準々決勝から決勝まで八試合を行ない、品川白煉瓦は常磐交通を1－0で破り初優勝、八月二十八、九の両日平市営球場で開かれる県大会に出場する。なお昨年優勝した常磐習技所チームがこの大会に参加するが本大会にはこのほかバレー、テニス、卓球なども行なわれる。戦績次の通り。

(平二中グラウンド)
▽準々決勝
呉羽化学2－1勿来市職組
常磐交通2－1常磐磐崎
▽準決勝
常磐交通3－1呉羽化学
(市営グラウンド)
▽準々決勝
品川白煉3－2磐城セメント
平機関区1－0大日本勿来
▽準決勝
品川白煉8－2平機関区
▽決勝
品川白煉1－0常磐交通
品川　0100000000　1
常交　0000000000　0

【初優勝した品川白煉瓦チーム】

磐城剣友会が県大会で優勝

第八回県下少年剣道選手権大会は二十九日午前九時から郡山市円透小学校体育館で行なわれ、団体で磐城剣友会が優勝した。成績次の通り。

◇団体▽決勝　磐城剣友会3－2水戸東武館▽個人❷中野尚(磐城剣友会)❸斎藤洋一(同)

宮沢署長に県警察庁長官賞

警察時代の功績で

宮沢庸氏

平市消防署長宮沢庸氏(四九)は警察当時の業務協力者として柏村信雄警察庁長官と金堀県警本部長から表彰され、その伝達式が三十日午前十時から平署で行なわれた。福島署長を最後に勇退した同氏は二十九年間警察業務に力を入れてきたというもの。

児童相談所にかしわ餅寄付

平市中町の池田いつ子さんは二十九日の端午の節句に平児童相談所にカシワ餅三十を寄贈した。

妻猪狩よし儀永らく病気療養中の処薬石効なく昨二十九日午後五時十五分永眠いたしました　茲に生前の御厚誼を深謝し謹んで御通知申上げます
追って告別式は五月三十一日正午から一時まで自宅に於いて相営みます
昭和三十五年五月三十日
平市十五丁目二
施主　猪狩広吉
兄　斎藤
外親戚　一　同巻

ご通勤に…ご通学に…
各種自転車を豊富に取揃えてございます
自転車のデパート　平サービス商会
平駅前　電二六一一・五七六〇

喫茶バー　花束　平・酒喜庵裏

特別仕立臨時列車で楽しい…
北陸観光の旅
▽期日　六月二十一日平発一五・四〇
同　二十八日平着一二・一〇
▽コース　12日平発＝22日黒部峡谷探勝、宇奈月温泉泊＝23日平沢市内、柴山潟、片山津温泉泊＝24日吉崎御坊、永平寺、東尋坊、芦原温泉泊＝25日福井市内、宮津泊26日天の橋立、京都泊＝27日比叡山ドライブウェーと琵琶湖遊覧＝28日平着
▽人員　五〇〇名様
▽会費　一四、一五三円(交通費、宿泊食事アルバム他一切を含)
御申込みは金弐千円を添えて最寄駅又は日本交通公社へ
日本交通公社平案内所
平市三十米大通電5455.3035

綿とふとん
株式会社　吉村綿店
電話　本店　二二五七
第一工場　五五八六
第二工場　五五八七
ふとん部　五五四九

お知らせ
最近　再び当店名をもちいて外販している者がありますが　当店セールスマンは身分証明書又は当店名入りの名刺を持参しております
再々当店御買上品といってイカガワしき時計を持参される方がありますが　当店にては責任を負いかねますので右御諒承下さい
ホモト
平市二丁目　TEL・2607

臨時休業　お知らせ
毎度お引立てを賜わり有難うございます
誠に勝手ながら　明後六月一日は　決算棚卸しのため　全店臨時休業させていただきます
松月堂
松月ストアー
松月の喫茶

いわき俳壇

甲塚句会　五月例会

「五月晴」

五月晴軒深ければみどり児眼ちらせ　菅村つや

五月晴蜂羽曇に日々多忙

風向くままこに眩し五月晴れ　菅已

川波の矛を乗せて五月晴　雅子

開拓に髪油売り来て五月晴　くめ子

靴跡の小さき乱麻五月晴　よし子

五月晴舞ひ抗がふて夕とんび　民子

どら猫の三毛輝きぬ五月晴　楽天

耕牛のつくばひし土手五月晴　繁子

雑詠　菅村つや

甲塚のすくや鴎かしむ春の遍月　菅已

汐の香の高まり光るかと曇り　卯洋

五月雨の糸光らせて夜のバス　繁子

げんげ田の続く限りの蝶の昼　雅子

古寺の樹海のなかなる藤の花　瑛

蚕糸銘鳴らす子のかざり下駄　民子

母の日の新らしき話題持ちかへる　楽天

筍の親の根本に序列きめ　繁子

麦秋や霧積みかへる紺青広

内町小写生大会の金賞入賞児童

内郷市内町小学校（校長坂本朋乏氏）では二十五日午前九時千七百人の全校児童による春季校外写生大会を開き、午後から審査した結果、一年から六年までそれぞれのクラスごとの金賞入賞者が次の通り決まった

▽一年＝一組　中村友昭、二組　杉岡弘之、三組　大河原哲男、四組　菅原恵子、五組　平子文江▽二年＝一組　庭田計、二組　鈴木良一、三組　小檜山正典、四組　門馬英雄、五組　大野引夫▽三年＝一組　松岡恭子、二組　圓たかゆき、三組　鈴木源太郎、四組　斎藤勝男▽四年＝一組　原田敏子、二組　遠藤睦子、三組　円谷清一、四組　栗野秀歌、五組　小山礼子、六組　西田美智子▽五年＝一組　佐々木永宇、二組　佐藤政徹、三組　永山洋一、四組　遠田くに子、五組　鈴木清一、六組　畔高やす子▽六年＝一組　佐々木俊文、二組　椎名いみ子、三組　石貝幸二、四組　市川みち子、五組　大越和雄、六組　佐々木敏子

民報映画案内

★【平市】　31日まで

★世界館（六・二〇）甲賀の密使（八・一三）大江山酒天童子

★東映劇場（七・〇〇）深夜の死角（八・一五）酒と女と拳

★平館（七・〇五）民謡の風土記　美しき別れの歌（八・二五）青年の樹

★東宝民劇（五・四〇）サラリーマン十戒（六・五九）お姐ちゃん罷り通る（八・三六）暗黒街の対決

★平新東宝（七・四六）百万円恋合戦（八・五三）爆発娘罷り通る

★三夜東映（六・四〇）紫頭巾（八・〇五）恐怖の四時間（九・一八）ふり袖小判

★ひかり座（六・五六）アパッチ騎兵隊（八・四二）鉛の弾丸を（30日まで）

★聚楽館（六・三〇）巨人獣（七・三五）脱走兵（八・五五）前線命令（30日まで）

★【内郷市】

★縫映劇　伴淳の歴在日記　別れの目撃者（31日まで）

★第一ハワキ　新吾十番勝負第三部　続べらんめえ芸者　白浪五人男

★【常磐市湯本】　31日まで

★湯本座　夜六時半　爆笑喜劇はん日記　霞ヶ関夜霧の決闘

★三函座　夜六時半　恋の片道切符　ぼんち　郷人の愛

★常磐座　夜六時半　森の石松　船岩の面　水戸黄門漫遊記（30日まで）

★常磐日活　夜六時半　東京迷路　昼下りの暴力　波止場の無法者

★国際　珍品堂主人　黒い画集

★磐城座　青年の樹　美しき別れの歌

★東映　新吾十番勝負結　俺から行くぞ　二人若獅子

★金星座

磐城録

◇磐城市◇

【出生】▼岩淫清江（古湊八二子清治三女）▼渡辺祐一（内郷市白水町広畑五三芳光二男）▼鈴木俊哉（内郷市高町金坂五　常司長男）▼鶴巻信代（古湊一九六　春雄、六組　佐々木敏子

二十七日届出

【結婚】▼桜井妙勲（隼人一三忠吉四男）田子タマエ（大原字東畑野地五四　種三三女）▼藤原敏常（楽一　末吉長男）小松トミ子（寺魂四一　順晴六女）

【死亡】▼志賀忠助（七七）＝下明神町四七▼藤本得次（七〇）＝岡小名字木戸田二二

二十八日届出

◇常磐市◇

【出生】▼引地圭子（八仙三八　義勇長女）

月例碁会

平市銀治町其石庵の月例碁会は六月五日午前九時から開く。

募集

女子事務員

職種……経理事務　健康で三年以上継続勤務出来る方

年令……二十才位まで　ソロバン三級程度以上

通勤……なるべく旧市内に居住の方　委細面談

志望の向は自筆履歴書六月五日まで御送付下さい

面接日をお知らせします

株式会社　丸仙平水産魚市場

平市大工町二一　電（代）四一三七

100円貨店

人との交わりは広い方がよいが好き嫌いのはげしい人は、気がすすまぬと隣りあわせに住んでいても滅多に口をきかない。食わず嫌いということがあるが、大概は〝嫌い〟という先入観で好きになれないようだ。何度か食べているうちには結構口にあうものもある。変わったものには変わった栄養があるのだから嫌いなものが好きとまでいかなくとも吸収できることはいい。もっとも無理して食べてアレルギーを起こすようなことになってはことだから無理するまでもないが、この食べ物については、人間関係にもいえると思う。変わったものには変わったみがある。とかくつきあっても味ないで他人から「あの人は憑きだ」とかいわれると、そのことが頭にこびりついて自ら食わず嫌いにさせてしまう。おろかなことである。食べてみないうちは好きか嫌いか判るものじゃない。だが百に一回くらいは毒を食べさせられることがある。少々の毒は知らずに食べることもあろうが、アレルギー体質はその香りをかんだだけで危険を察知する。そういう食わず嫌いなら賢い。

（龍人）

NAK　オー一　1040KC

30日

6・05　劇「ほえろアンデス」「丁目1番地」武田園久他
30　キングアワー　「悲しき16才」「ミヨちゃん」他
7・15　ハイライト・スポーツ
30　三つの歌　司会宮田輝アナ
8・00　お父さんはお人好し　花菱アチャコ　浪花千栄子他
30　私はだれでしょう
9・25　芸能ホール❶落語「辻占」三木助❷歌謡島根夫❸劇「良人の貞操」高橋昌也他

NAK　オー二　1540KC

6・25　ルポ「小児科外来」滝野秀二
45　そろばん教室
7・05　やさしい生産管理　相羽弘一
15　「商店経営入門」原田俊夫
30　若い世代へ◇チリという国◇青年相談室
8・00　教養特集　文壇よもやま話「石坂洋次郎さんを囲んで」池島信平　島中鵬二
9・00　芸術劇場「子を貸し屋」宇野浩二作　三津田健　宮口精二　杉村春子　尾川雅野　文野朋子　丹阿弥谷津子

RFC　ラジオ福島　800KC

6・10　まぼろし探偵「青空虹之助の死」前編
7・15　人情夜話　沢野久雄作「女の坂」❹岡田まり子他
30　キングアワー　「悲しき16才」「ミヨちゃん」他
8・00　民謡玉手箱「釜石浜唄」「淡海節」「三国節」「ヤマハミュージックプレゼント「夏の日の恋」「カチート」「ローハイド」
9・00　お楽しみ演芸館　漫才「四千円の行方」松鶴家光晴　浮世亭夢若◇落語「ふだんの袴」林家正蔵
30　連続ゴールデンドラマ「夜光虫」㉕高橋昌也　河村有紀他

NHK・TV　オ四チャンネル

6・10　不思議なパック　ヨネヤマ・ママコ　加藤みどり　田中紀久子
30　海外特派員だより
7・15　バス通り裏　武内文平　谷川勝巳　十朱幸代
30　私の秘密　渡辺紳一郎　藤原あき　藤清洸　ゲスト中村研一　司会高橋圭三アナ
8・00　歌の広場　日野麻子　フォー・コインズ他
30　おとうさんの季節「だれが一番ついている」　榎本健一　水谷良重　加藤博司
9・00　現代人間模様「谷間」（ある週刊誌の編集室）（後）久米明　松居茂美　武内亨他
30　演芸くらぶ「友情シーソー」渋谷天外　明蝶五郎八他

写真は館林　平・八雲下　電三三九六

耳の不自由な方に　リオネット補聴器　トランジスタ　（福祉事務所指定品）　福祉事務所指定店　平市中央通り　電話2496　富永電気商会

貴女に心から奉仕する　ハリウッド美容室　平・ひかり座前　電話52・49番

だれにでも好まれる……　独特の　★インデアン風のカレー　☆S・P・カレー　★ハヤシライス　出前迅速　味の名店　岡楽　平市三田小路　電三八〇二

皮膚科　泌尿器科　性病科　三浦医院　三浦正男　平市長橋町（ベース停留所前）　電四二七

マルシチ醤油　お食事がおいしくなる……マルシチ!!　特選一二〇円　特上一〇〇円　一・八リットル　お買求めは有名店で　醸造元　高橋彌次右衛門商店　今市市　特約店　丸仙　平水産魚市場　平市