夕刊
いわき民報
発行所
平市田町63
いわき民報社
社長 野沢武蔵
電話（代表）4161番
© いわき民報社 1960

通学服
小学生から
大学生まで
各種豊富取揃え
専 会員の店
大ホかや

小名浜商港の朝ぼらけ

めざましい躍進を遂げる小名浜商港、白線内石炭ふ頭建設予定地

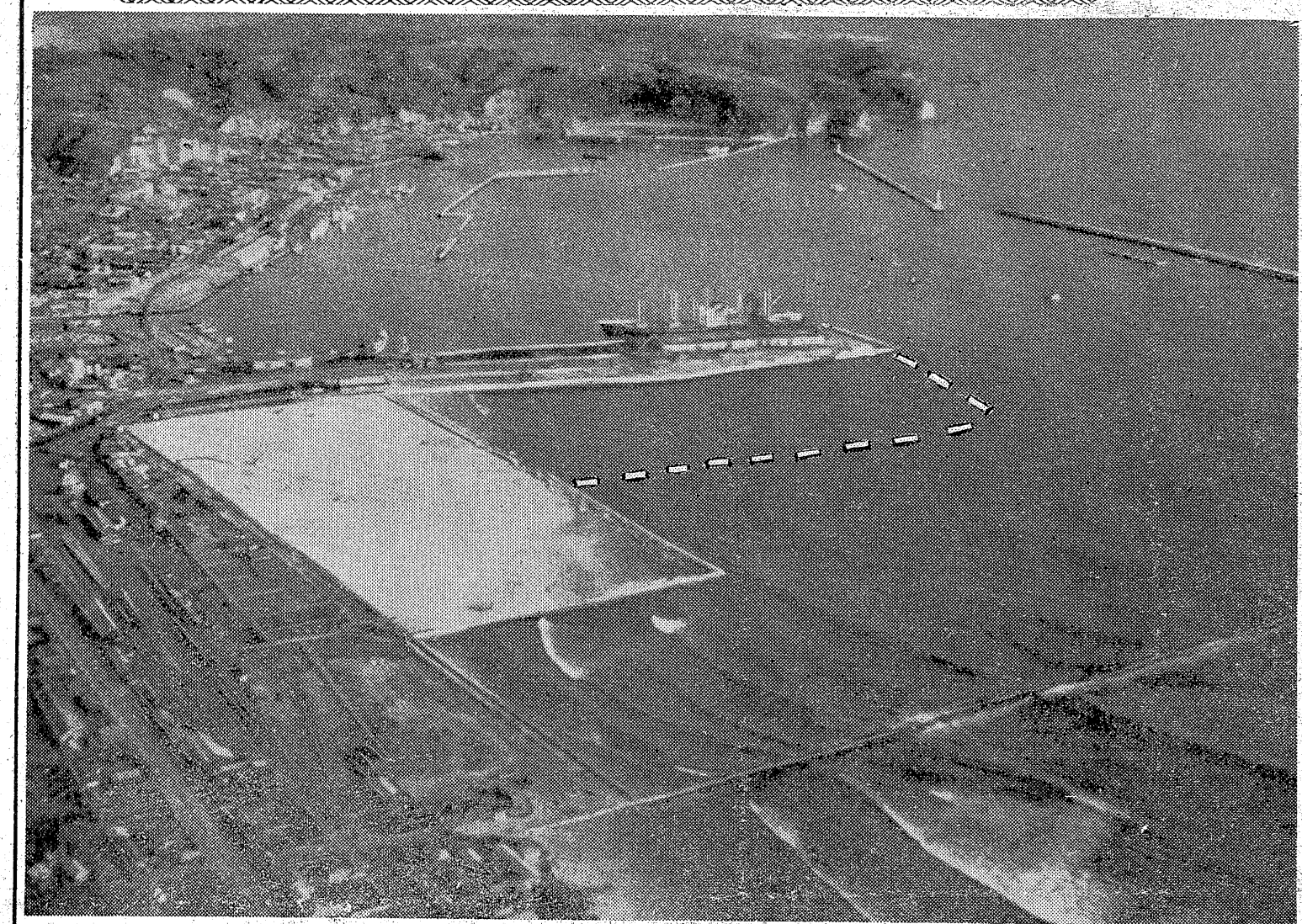

日曜特集

石炭ふ頭の建設へ
新たなる課題

◎…三十三年度から三十七年度までの五カ年港湾修築事業計画に基づいて東北一を誇る大小名浜商港の完成に向かって日進月歩その様相を変え着々と邁進している。一方ふ頭の完成、県営上屋の建設などとあいまって、三十一年開港以来、国際色豊かにアメリカ、イギリス、デンマーク、韓国、中国など各国の外国船はじめ二万トン級の外航船が相次いで入港、昨年には開港以来最高の六十二隻、十八万七千六百四十二トン（総金額十七億四百五十一万一千円）の記録を樹立、名実ともに貿易港としてクローズアップされてきているこの三十五年度には五億七千九百五十万円（直轄事業費三億四千六百万円、国庫補助費五千四百五十万円、起債一億七千九百万円）を投じて石炭ふ頭の建設外防波堤の延長、漁港外防波堤新設の三大事業をなし遂げようとしている。

◎…注目を浴びる石炭ふ頭は不況にあえぐ炭鉱界の打開策として運賃の安い海上輸送によって炭価を引き下げ、また東京、塩釜に新設された火力発電所用の石炭を小名浜商港から積み出す方針を常磐地方総合開発期成同盟会が決めたことによって早急な完成に踏み切ったもので、扇のカナメにあたる小名浜商港の整備完成こそ常磐地区総合開発のカギであるとして石城五市をあげその実現のため力をあわせることにしている。すなわちまの三千トンおよび一万トンふ頭西側に平均巾九十㍍、長さ三百六十㍍の石炭ふ頭を建設して、ここに二万一千トン（平方㍍の貯炭場（能力約二万八千トン）をつくり一万現在五万の水深を七・五㍍にしゅんせつ、五千～一万級貨物船の入港を容易にしドンドン常磐炭の海上移出をはかり常磐地方の主産といわれる石炭産業の不況を乗り切ろうという。事業費八千六百万は特別会計を見込み将来は石炭積込み機械ローダースタッカーなどを完備、三十七年度完成を目途にしている。

◎…外防波堤は事業費二億六千万円をもって延長百四十九㍍の築造工事を進め、全延長二百七十㍍の完成をはかりまた漁港区への荒波の侵入を防ぐため、三崎先端から西側に向け延長百七十㍍の漁港外防波堤を新設（二千六百万円）さらに、二千八百五十万円をもって臨港道路の整備を促進することにしている。特に常磐炭の海上輸送は三十五年度二十四万五千㌧、港湾修築計画最終年度の三十七年度には四十九万五千㌧、四十年度七十三万五千㌧、四十二年度にはセメント工場送りなどを含めて約百万㌧以上を予定され、いつにかかって三十五年度の港湾修築計画どおりの完成こそ急務とされている。

きょうの話

新正月運動の効き目があって、ハマ、農村でも大分新正でやったところがあった。経済的つ合理的な生活改善としてまことに結構なことである。旧正なら、新正の二倍、十五日間も休まねばならないし、それにわずらわしい風習に追われてこの忙がしい世の中に、テンポを合わせて行くことがムズかしいと思う。

×　×

〝五年続きの豊作〟だといわれたが、この言葉は時代遅れ早期栽培の普及による技術の進歩がもたらした当然の成果で、今の時代の平作である早期栽培が進捗化すれば、作業労力の配分、スズメ対策、二毛作問題など、農業経営が合理的になり旧正にならざるを得なかった農家の正月行事も、当然新正に切りかえられる大きな背景、推進力となるワケである。

あけまして
おめでとうございます
昭和三十五年　元旦
丸萬家具店
平市四丁目 電三八五六
工場 平市白銀町三

ご家庭の三種の神器
テレビ・冷蔵庫・洗濯機
もうお揃えの方も多いことと存じますが
今年こそは…
ご家庭の三種の神器を　揃えたいものです
いろいろご相談を承わって居りますが
必らずご満足いただけるお値段で
お願い致して居ります
テレビと家庭電化の店
田中
平市2丁目　TEL・5023

いわき民報 一九五九年 映画ベストテン 懸賞募集

ベストワン賞に大型置時計

第八回 締切は一月二十日

▼締切＝一月二十日（同日付消印のあるものは有効です）
▼応募用紙＝官製葉書（私製葉書や封書による応募は、あっても除外します）
▼宛先＝平局区内田町六三 いわき民報社内ベストテン係
▼記入要領＝葉書の表面には宛先のほか、応募者の住所、氏名、職業、年令を記入して下さい。裏面には別項の「いわき民報マーク」を切取って貼りつけ邦画と洋画それぞれ各一本の題名だけをお書き下さい（何れか一本だけでもよい。邦洋画の抽せんはそれぞれ分けて行ないますから、双方の題名を書いた方が当せん率がよくなります）題名以外の文字は書かないよう願います。
▼いわき民報マークは貼付しなくても結構ですが、別に調査目的がありますから、読者の方は是非切取って貼って下さい。

ベストテン選出の規定

一九五九年度（昭和三十四年度）いわき民報映画ベストテンの選出は次の規定によります。

❶昭和三十四年度中に平市内の映画館で上映された邦画、洋画に限ります。（但し短篇、文化映画および再映ものは除外します）
❷各映画館では上映映画一覧表からそれぞれ第一次選考をいたしました。その第一次選考した別掲の候補映画の中から選んでいただきます
❸邦画、洋画ともそれぞれ最高得票を得た映画をベストワンとし、以下得点順に十位までを、ベストテンとして発表します。
❹年末に封切され、新春にまたがって上映されるいわゆる新春興行第一週の映画は次年度に繰越します。

ベストテンの中から抽せん

最高得票を得た映画をベストワンと決めたのち、ベストワンになった映画を投票された方の中から抽せんで「大型置時計」を邦画、洋画各一名に贈呈します。
抽せん洩れの方のうちから若干名に対しては映画招待券を特別賞として贈ります。
一月下旬各映画館および本社代表立会いのうえ厳正な抽せんを行ない、ベストテンの結果とともに幸運の当せんの方々の氏名を紙上に発表します。

（切取線）

★切取って応募葉書の裏面に貼って下さい。

邦画の部

★世界館
弁天小僧
人肌牡丹
雪女の足跡
遊太郎巷談
水戸黄門漫遊記
ごめん遊ばせ花嫁先生
細雪
かげろう笠
最高殊勲夫人
第五福竜丸
蛇姫様
母のおもかげ
情炎
女と海賊
若き日の織田信長
夜の鯛魚
お嬢吉三
一刀斎は背番号6
氾濫
いつか来た道
千羽鶴の秘帖
次郎長富士
千代田城炎上
男性飼育法
鍵
二十四時間の情事
野獣死すべし
鳴門の花嫁
雪路は夕方に鳴る
濡れ髪三度笠
あゝ江田島
かげろう絵図
貴族の階段

★平新東宝
つば鳴り三剣豪
侠艶小判蔵
大東亜戦争と国際裁判
檜山大騒動
荷車の歌
決斗不動坂の大仇討
東支那海の女傑
日本ロマンス旅行
隠密変化
東海道四谷怪談
狂った欲望
鮮血の乳房
嵐に立つ王女
殺人魔の接吻
人間の壁
明治大帝と乃木将軍

★東映
美男城
あばれ街道
大菩薩峠（完結篇）
天下無双の剣
濃溝死体
独眼竜政宗
紅顔の密使
警視庁物語一〇八号車
素晴らしき娘たち
風雲六十二万石
水戸黄門天下の副将軍
江戸っ子判官とふり袖小僧
新吉十番勝負（第二部）
野火
風来物語
勝負師とその娘
浮草
鶯桜記

★平館
紅の翼
寡を待つ人々
嵐を呼ぶ友情
風花
空かける花嫁
二等兵物語あゝ戦友の巻
若い川の流れ
人間の條件
いたづら
今日に生きる
橋
からたち日記
二等兵物語万事要領の巻
憎き奴
広い天
男が爆発する
お早よう
妻の恥辱
山と谷と雲
伴淳のおじいちゃん
風の中の瞳
紀の国屋文左衛門
素晴らしき十九才
世界を賭ける恋
怒濤の対決
浪花の恋の物語
警視庁物語遺留品なし
恋山彦
恐怖の四時間
鹿島灘の女
風暴児織田信長
ふたりの休日
廃眼の銃声
一心太助男の中の男一匹
べらんめえ芸者

洋画の部

★ひかり座
死刑台のエレベーター
朝な夕なに
裸者と死者
風は知らない
鉄道員
赤い空
鍵
三月生れ
制服の処女
愛する時と死する時
わたしの可愛い人
決斗一対三
剣斗士の反逆
黒い瞳
恋人たち
年頃ですもの
最後の一人まで
危険な曲り角
狂った本能
媚薬
愛を誓いし君なれば
男なら夢をみろ
危険旅行
ふるさとの風
南国土佐を後にして
海流

★東宝民劇
暗黒街の顔役
隠し砦の三悪人
社長太平記
花のれん
愛妻記
銀座のお姐ちゃん
或る剣豪の生涯
にあんちゃん
天と地を駈ける男
三羽烏三代記
人間の條件二部
正々堂々

ペリ
ヘラクレス
昨日の敵
青い大きな海
お嬢さんお手やわらかに
暗黒の大統領カポネ
女の一生
真夜中
南十字星の下
悲しみは空の彼方に
自殺への契約書
黒い稲妻
掟

★聚楽館
追跡機
密かに静かに潜航せよ
偽将軍
月夜の出来事
絶対絶命
手錠のまゝの脱獄
無分別
めまい
練社長太平記
潜水艦イ—57降服せず
大学のお姐ちゃん
戦国群盗伝
新三等重役
愛の鐘
私は貝になりたい
暗夜行路
独立愚連隊
日本誕生
お姐ちゃん罷り通る
花嫁さんは世界一
老人と海
拳銃の裏
六番目の幸福
熱いトタン屋根の猫
旅
走り来る人々
縛り首の木
私は死にたくない
八十時間世界一周
肉弾戦車隊
大いなる西部
フォト・ブロックの決斗
ヴァイキング
大海賊
リオ・ブラボー
緑の館
バスク決死隊
十二人の怒れる男
勝利なき戦
十戒
太平洋機動作戦
メイム叔母さん

健康は まずパン食から……
総理大臣賞受賞の パンとケーキの……
☆喫茶部をご利用下さいませ
市川
本店　平市中央通り　電2・936
支店　平市大通り　電5912
工場　平市旧城跡　電5906

株式会社 一丸一材木店
社長 滝口トシ
工場 平市椚窪町 電二五五六・五四四五
販売部 平市五丁目 電四六六二
自宅 平市五丁目 電二九〇

㊀平チップ工業株式会社
社長 滝口勝久
平市大館 電三六七三

謹賀新年
昭和三十五年 元旦
大吉多や
平市材木町二九 電話三七三・四六〇一番

平地区米穀卸売協同組合
理事長 片寄保

ベテランめぐり

金成さんを訪ねて
電機業界の五人男
小宅長城

金成さんのお話は、何もかも甘い日本には、一服の覚醒剤であるが、この底力は他の実業人に類のないもので、私は、金成さんの精神的、人格的なものだと思うのである。

◇　◇

福島県の話も出たが、他人から「福島県は青森県同様に貧乏県なそうだ」などといわれるようなことになると「と書いてあるが、この底力は他の実業人に類のないもので、私は、金成さんの精神的、人格的なものだと思うのである。

◇　◇

えらかった御尊父の感化影響もあろうが、磐中、水高、東大と正規の勉強をされ、卒業後は直ちに富士電機に入社、最初は主として、困難な労務関係業務を担当して成績をあげ、やがて常務、専務と経て輝やく社長に就任され、今や電機業界の五人男と呼ばれるまでに出世されたことは、郷土の名誉でもある。原子力発電並にその平和利用機器を始めとして、あらゆる電気機械、器具類の一大メーカーであり、従業員一万人を越える富士電機製造株式会社社長金成さんの前途は洋々である。

【写真は金成社長】

景気あおる初荷

○…おトソ気分に静まりかえった正月二日早朝の平市は、まばゆいような朝日にイラカの霜が解けていく。1959年の岩戸景気のバトンを受けてか暖冬異変の正月はあたたか。

○…その静寂を破って酒、しょう油を満載したオート三輪車が「初荷」のノボリをはためかせて走る。冬野菜をカゴ一杯に積んだ野天が自転車引き引き歩いて来る。ノボリとそないが、これも立派な「初荷」だ。

○…年間二百億の経済力を持つ石城三十四万人が活動を始めたのだ。歳末より売行きがよいという商店街の正月三日間は1960年のかき入れ時。ことしも数量景気でネズミ算式にもうけようとはらきれたようにぎゃかな初荷が続いて走る。

○…「オメデトウ」と交すあいさつも心なしかナベ底に明けた昨年の正月より威勢がよい。いうなればこの日一日は商人の初荷デモ。勇ましい活気に満ちたデモ行進。プラカード代りのノボリや旗が新年の朝風を切って景気をあおる。月平均十億の売上げをするという平市商店街の一日の出と初荷がまばゆいばかりだった。

【正月二日朝、平市本町通りを走る初荷】

内郷市出初式

内郷市消防団の出初式は六日午前八時から内高校庭に全団員が参加して開く。関団式のあとそろって同市八坂神社に参拝、無火災祈願をし、トラック、消防自動車に分乗して火災予防啓蒙宣伝パレードを行なって出初式を終了、このあと各分団毎に恒例のハシゴ登りを行なう。

郷土史講演会
四倉史学会

四倉町史学会では二日午後一時から加茂寺内史学会館で郷土史講演会を開く。講師小檜山元氏（四倉地史）和田文夫氏（四倉周辺の神々の信仰について）入場無料。

草野地区珠算競技大会
平商友会草野支部主催の平市草野地区第六回珠算競技大会は正月十日午前十時から草野小体育館で行なわれる。

新芽が伸び出る年
石島さんの判断

子年の運勢について易の研究者石島徳長さん（平市白銀町）は次のように判断している。

×　×

1960年の子年の運勢はちょうど草木の新芽が長い冬ごもりから出初めるにもに底力のある非常におめでたい年である。昨年（猪年）一昨年（申年）が陰性だったのに比べて陽気な年になる。芽を出す気配にあふれた年ではあるが、花が咲くまでには至らない。つまり発芽してどんどん伸びて行く年といえる。

映画ニュース

★東映劇場　挑戦す　剣俠五人男
★東宝民劇　サザエさんの脚線美線　宇宙大戦争
★平新東宝　金語楼の海軍大将　東海道膝栗毛珍道中
★三夜東映　遊星王子第二部　地獄の底までつき合うぜ　新春十番勝負第二部
★ひかり座　エロデ大王　札束がすべて（10日まで）
★聚楽館　ワーロック　類猿人ターザン（11日まで）

※【平市】　8日まで
★世界館　女経　初春油御殿
★東映劇場　少年猿飛佐助　譬之派変化
★平館　娘女と拳銃　銀座のお兄ちゃん

ラジオ・テレビ

NAK 第一　3日　第一　1040KC

1・05　新春邦楽大会　清元
3・10　新年こども会　おじさんは火星人？（安部公房作）産経ホールから
4・00　気象通報
15　百才の健康
30　講談
5・10　物語
40　連続ドラマ　鰹の子テンチの族
6・00　楽しい広場
30　アフリカみたまゝ
7・20　新春の祭典
8・15　浪曲　勝太郎
9・10　ニュース解説
20　ドラマ　幸福な家族（武者小路実篤作）
10・10　落語　三木助
11・10　春の小唄くらべ

NAK 第二　1540KC

12・30　東京・箱根往復関東大学駅伝（第二日）引続き東西大学対抗ラグビー戦　早大一同志社大
3・30　海外音楽
6・00　邦楽　今年のホープ
7・00　名曲鑑賞
8・00　座談会　科学技術振興の問題点
9・00　ニューイヤーコンサート　ピアノ園田高弘
10・15　新春座談会　十年後の正夢　日本の産業

RFC ラジオ福島

3日
12・00　新春邦楽選
15　先生といっしょ
45　薄皮お楽しみアルバム
1・00　シロダイ歌謡プレゼント
20　三洋電話リクエスト
2・20　希望音楽会
3・00　歌うスターパレード
30　新春浪曲選
4・00　新婚おのろけ歌合選
30　新春顔見世絵巻
5・00　ムードインユニバース
30　初春お笑い大会
6・00　特別番組
35　今週のヒットメロディ　クボタ歌謡パレード
55　初春の表情
7・00　正月版落書ノート
05　初春福島の民謡
20　柳屋演芸会
8・00　キスミーミュージックコンパクト
30　東西お笑い他流試合
9・00　国華浪曲名人会
30　三橋美智也ショー
10・00　春のリズム
05　連続浪曲

NHK・TV 第四チャンネル

9・00　春を呼ぶ歌
45　漫画映画　白雪姫
11・00　ニューイヤーコンサート
20　これは夢ではない
12・15　危険信号　ゲスト大会
1・00　お笑い三人組のお正月
30　劇場中継
3・05　新年子供大会　産経ホール
4・00　劇映画　ロビンフッドの冒険
6・00　スペードの1
35　マリオネット特集
7・00　ニュース
20　新春の祭典
8・15　ホームドラマ
9・15　私だけが知っている
10・15　バレエコンサート
11・05　NHKだより　天気予報

賀　春
1960年はコニーで走り回りましょう！

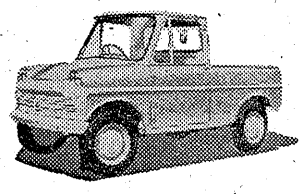

予約殺到中
コニーは貴方の店のマスコットです

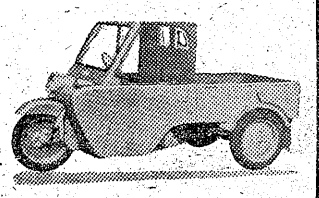

〒339.000
コニー　360（軽四輪）
軽快・優美・乗用車の乗心地
軽免許で無車検

〒265.000
コニー（軽三輪）
堅牢で経済的

ヂャイアント号・ヤマハ号　福島県総代理店
☆セールスマン☆募集
福島ヂャイアント株式会社平営業所
社長　関根一二　所長　舘林喜一　TEL・4954

出前夜12時迄　玉半　五〇三一　五〇三二

頌　春
1960
プロパン・ガス器具
販売店
内郷　大橋商店
好間　志賀商店
四倉　鈴木商店
小川　高木商店
常磐　高橋商店
植田　丸長商店
平酸素

明けましておめでとうございます
本年もお引立の程お願い申上げます
カメラの茂木
店員一同平市平和通り　電三〇九二

四四三一
四四三二　出前の酒喜庵

剣と恋の青春あらし
ほとばしる必殺の剣気

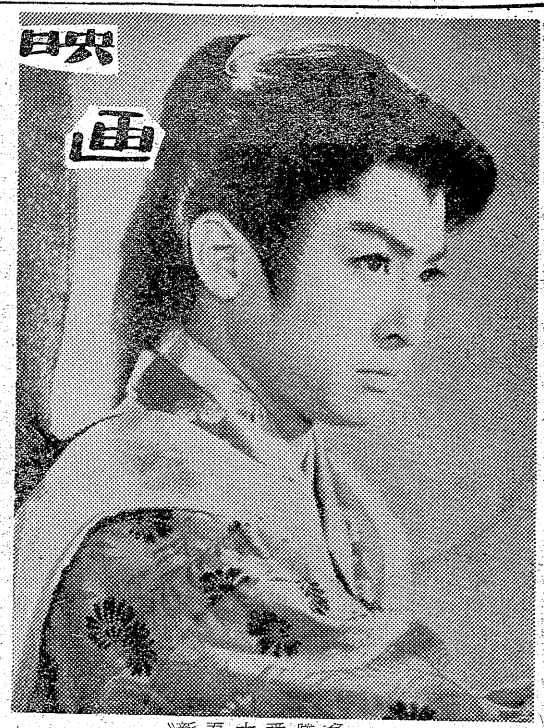
〝新吾十番勝負〟

新吾十番勝負（第二部）
東映京都映画。小沢茂弘監督作品。大川橋蔵、大川恵子主演。イーストマンカラー・東映スコープ。

地獄の底までつき合うぜ
東映東京映画。小沢茂弘監督作品。片岡千恵蔵、中原ひとみ主演。イーストマンカラー・東映スコープ。

恐怖の宇宙戦
東映東京映画。梅宮辰夫、嵐博子主演。東映スコープ。（三一八日二夜東映）

エロデ大王
エロデ大王は勇壮な戦士だが人民には暴君で、ローマのアントニオと同盟していたが、シーザーの妻オクタヴィアヌスに会いに出かけた。出発に際し王は腹臣のアロンに自分が帰らぬ時は王妃マリアムを殺せという。王が出発すると陰謀が起り、王は投獄されたとの報が入る。アロンは命令通り王妃を殺そうとしたが、暴徒から二人を守って脱出した。突如王は帰国し、復讐がはじまった。王は妃とアロンの仲を疑り、アロンを捕えて拷問した。妃も狂った王に殺されたが、死後、妃の潔白を証明する事実が現われた。三人の東方の王が新しいユダヤ王の生誕を祝いにきたと聞くと、その年にベツレヘムに生れたすべての赤子を殺させた。キリストの生れる前の物語。伊・ファロ・フィルム＝スイス・A・ベナトフ映画。エドマンド・ゲーリング主演。（三一八日ひかり座）

札束がすべて
仏・プロデュクション・ド・レトワル映画。ナディア・ティラー、ロール・オッセン主演。ビスタビジョン。（三一十日ひかり座）

ワーロック
マックオンの経営する牧場の暴れ者の中でギャノンは自分たちの行為を嫌っていた。マックオンはワーロックの町の法律は自分が決めると豪語し、町の人は自衛のため保安官クライを呼ぶことにしたがジェシーはクライと二人で賭博師モーガンがくるからと反対した。クライはモーガンと来て、彼は悪人でないと強調した。リリーがクライへの復讐にきたが、リリーとかつて恋人だったモーガンは駅馬車を襲う。リリーはギャノンを利用してクライを殺そうと計り、クライとジェシーは想像想愛の仲となる。ピリーはクライと決斗倒され、モーガンは嫉妬に狂いギャノンを殺そとクライにいい、命令をきかず逆にクライに射殺された。町の平和のため去るクライを狙うリリーの手から拳銃が落ち、後を追うジェシーの声をききながら荒野の彼方に姿を消した。廿世紀フォックス映画。ヘンリー・フォンダ、リチャード・ウィドマーク主演。デラックスカラー・シネマスコープ。

類猿人ターザン
MGM映画。デテ・ミラー主演。メトロカラー・メトロスコープ。（三十一日紫楽館）

初春狸御殿
狸の国のお黒（若尾）は孝行者で父の薬を売りにくる栗助（勝）を憎くからず思っていた。猟師に追われて番傘に化けたところを狸御殿に連れてしまう。御殿では隣国の狸吉郎（市川）がきぬた姫（若尾）との見合の用意で大騒ぎ。しかもきぬた姫は人間社会へ家出したあとなので、瓜二つのお黒を姫の身代りにする。二人の恋愛は進行し家老もお家安泰のため結婚させようと決意したときしょう然ときぬた姫が帰ってきた。お黒の父は娘のため姫一襲うがお黒が身代りになる。しかしお黒も栗助の薬で画期的に助かり、きぬた姫と狸吉郎、お黒と栗助の二組の祝言が行なわれる。大映京都映画。木村恵吾監督作品。大映カラー・大映スコープ。

女経
大映東京映画。吉村公三郎、市川こん、増村保造監督作品。京マチ子、山本富士子、若尾文子主演。大映カラー・大映スコープ。（三一八日世界館）

雪之丞変化
長崎の豪商松浦屋は手代や悪奉行広海屋などに計られ密貿易の罪を着せられ処刑され、妻お絹も一子雪太郎を残して自害した。江戸一飢饉と米の買占めで町民は危機にさらされた。中村座の上方歌舞伎で人気を集める雪之丞（大川）はかつての雪太郎。仇の三斎の娘で将軍の北の方になっている浪路（大川）を慰めるべく三斎に招かれた夜、瓜二つの姪浪闇太郎（大川）を知った。二人は手を結び、一方浪路はかなわぬ恋に苦しむ。三斎と長崎屋の裏をかいて広海屋は自滅し、長崎屋も滅びた。北の方の座を投げた浪路を求めて三斎は中村座に現われた。苦節十年、遂に復讐の時きて、雪之丞会心の仇討絵図の幕が開く。東映京都映画。マキノ雅弘監督作品。イーストマンカラー・東映スコープ。

少年猿飛佐助
東映動画。スタジオ映画、藝下泰司演出。中村賀津雄、桜町弘子ら声の出演。イーストマンカラー・東映スコープ。（三一八日東映劇場）

聖女と拳銃
松竹大船映画。野崎正郎監督作品。鰐淵晴子、大木実主演。松竹グランドスコープ。

銀座のお兄ちゃん挑戦す
松竹大船映画。野村芳太郎監督作品。小坂一也、高千穂ひづる主演。松竹グランドスコープ。（三一八日平館）

宇宙大戦争
世界各国で怪事件が続発し、世界の科学者が東京に集って地球外の生物が発射する冷却線が原因と判る。それに対抗できるのは発明間もない熱線砲だけ。安達博士を中心に勝宮（池部）岩村両少壮科学者たちは実験を八開した。南上宇宙人の指令をうけていた某国人アーメッドは熱線砲を奪おうとして失敗、宇宙人に肉体を融かされる脚手は岩村にものび彼も金属板を脳に移植される。地球防衛軍は原子力ロケット二機に熱線砲を積んで月に着き、火口壁を破壊した。一号機は岩村の手で壊されたが、正気に帰った彼は熱線砲で宇宙人を粉砕して自からも死んだ。かくて地球防衛軍は勝利を得た。東宝映画。本多猪四郎監督作品。東宝カラー・東宝スコープ。

サザエさんの脱線奥様
宝塚映画。青柳信雄監督作品。江利チエミ、小泉博主演東宝カラー・東宝スコープ。（三一八日東宝民劇）

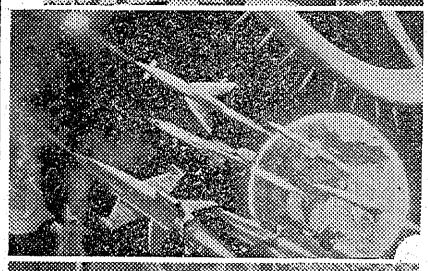

東海道彌次喜多珍道中
彌次（由利）喜多（南）はどういうことか江戸の西郷と藤田から京都の柱小五郎へ密書を運ぶ役目に選ばれた。女に弱く賭場で色仕掛けで巻きあげられ、やくざの手から鳥追女実は芸者の玉垣を救ってもピクピク。森の石松にあいたべた寿司代をとられ、数馬に会うが男姿の麗人。大井川で水にほうりこまれ密書を手しているとむっつり右門の部屋改めがあり、金谷でもてるが相手は気違い女。鈴鹿峠で石川五右衛門の家に泊り、伊賀上野で数鳥の仇討ちをみて京へ。志士の会合で玉垣を追うやくざは中岡慎太郎で新選組が斬りこむ。彌次喜多はみんなに送られて京を発つ。新東宝映画。近江俊郎監督作品。新東宝スコープ。

金語楼の海軍大将
新東宝映画。曲谷守平監督作品。柳家金語楼、万里昌代主演。新東宝スコープ。（三一八日平新東宝）

（エロデ大王、ワーロック、初春狸御殿、雪之丞変化、剣俠五人男、宇宙大戦争、東海道彌次喜多珍道中）

頂正
看板塗装ネオン
平AD社
土屋正二
平駅前 電3300

謹賀新年
石油ガスストーブと
石油コンロ
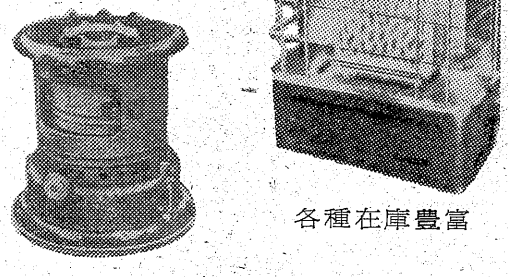
各種在庫豊富
釜屋 諸橋合名会社
平市五丁目 電（代）4151—4

長島選手が選んだ
評判の名産品
常磐 黒びかんアメ
常磐 黒びかん羊かん

あさ川製菓株式会社
本店 水戸市大工町 電2561・2908・6985
支店 平市南町 電5755