夕刊
いわき民報
発行所 平市田町63
いわき民報社
社長　野沢武蔵
電話（代表）4161番
© いわき民報社 1960

本家じゃんがら 本舗 みよし

正月三日間の人出は最高

延べ36万の人の波

高天原景気を迎えて

昨年の岩戸景気の波に乗って年越しした1960年の正月三日間は市町村の新正二本化運動と好景気が反映してか平市三日間の人出は延べ三十六万人、二億五千万円を越す最高の売上げを記録した。平市の玄関平駅では延べ十万人が乗降、不足金の収額は一日平均七万円を越えるという記録破りの雑踏を示した。とくに若い男女の人出とまとまった買物が目立ち、炭鉱不況の影響が予想外に少なかったこと、生活が向上して金がだぶついていたことなど高天原景気に明けた派手なめでたい正月だった。平署では全署員百十三名を動員して正月休みを返上、交通整理や防犯活動を続け、思わぬ人出に緊張をあげていた。

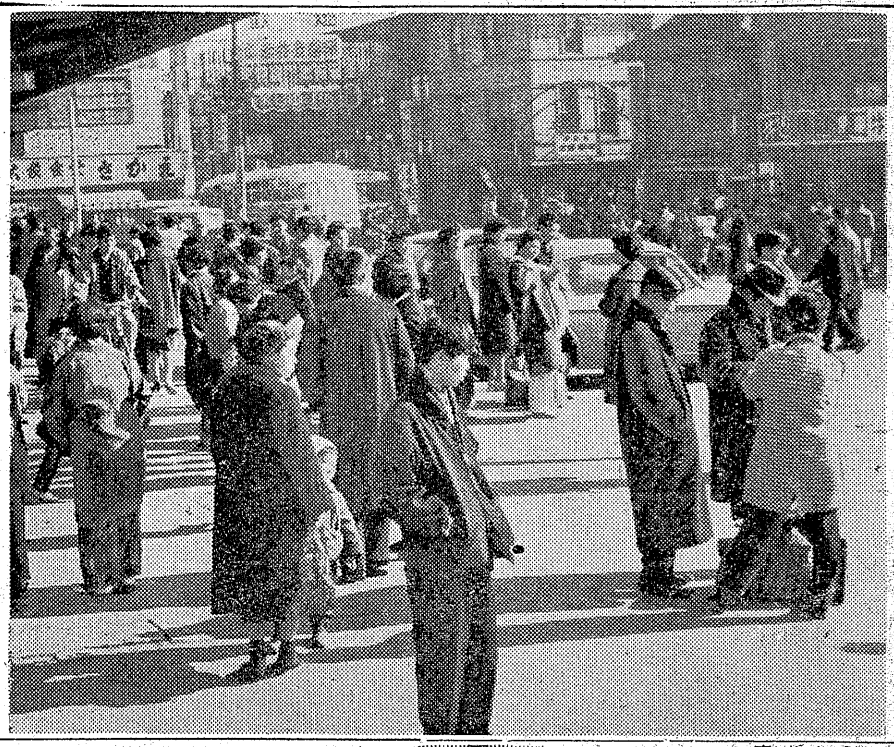

【最高の人出でにぎわう平駅前】

喜多流謡い初め会

謡曲喜多流白連合会では十日午前十時から磐市温泉本館で恒例の「新春謡初め会」を開く。番組は素謡、連吟、独吟、独鼓、仕舞など約四十番、終って新年祝宴を開く。

元日に少年スポーツ団結成

勿来で熊谷会長

勿来市植田町に交歓奉仕せんによる少年スポーツ団が正月元日誕生、春院で結成され、盛大な発会式を行なった。役員を次の通り選任、取り敢えず五日午前八時から水中児童生徒によるマラソン競技を行なう。

二つの売上げ新記録

平競輪、快調のスタート

平市正月競輪開催（元日、二、三日）は売上げ総額三千四百六十二万千四百円と前節売上げ二位の好成績をおさめたほか、三日の日は一日だけで千三百二十三万八千百円で一日売上げの最高、同日の一レースは台七十二万五千三百円と二つの記録を樹立した。このほか初日九レース（4－3）で五万八千円、二日目八レース（1－4）で三万二千四百二十円と大穴、中穴が続出してファンをわかせ、ネズミ年に幸先の良いスタートを切った。なお参節は九日から三日間。

年間五千万円の被害

推定二百万匹が棲息

ネズミ退治コンクール

二匹のネズミが一年間には千五百匹に増える。平保健所の調べによると管内には家ネズミ、野ネズミなどやく三百万匹（家ネズミ七十万匹、野ネズミ二百三十万匹）と推定この被害額は年間五千万円にのぼるとみているネズミ一匹一日のエサは大体四十㌘、このうち十㌘は米、麦、イモ類などの食物が食われ年間には二千万円、このほか家具、家屋、衣類などの被害を入れると五千万円は下らないと同所ではいっている。またネズミは〝ワイルス〟という病気をもっており今年は管内で五名発生、一名が死亡した。これら人間に害を与えるネズミ族を一掃しようと同所では浜通りの保健所とタイアップして一月十日から二月十日までの一カ月間、浜通りネズミのいない生活コンクールを開くことになった。

コンクールは市町村と組織の部に分け毒銅、捕り器の方法で実施することになったが市町村の場合は事業の運営状況、組織（五十戸以上）は実践活動によって最優秀賞、優秀賞の二賞に分けコンクール後表彰することになった。なお同所ではコンクール期間中に百五十万匹の家、野ネズミを駆除したとしても、年末にはまた実施前の三百万匹に増えるので、これを機会に徹底した撲滅運動にまでくりひろげたいと計画している。

正月碁、将棋会　平将棋

蓑寒会の優勝盤争奪碁、将棋打始め会は三日行なわれ、加藤良一、永井章両氏が優勝した。

▽碁＝A組❶松崎盛雄❷百々潔男❸小林康伸❹杉山愛和B組❶加藤良一❷野崎功❸宇佐美金広❹滝田実

▽将棋＝A組❶永井章❷石井政義❸猪狩興家❹大塚辰雄B組❶鈴木政吉❷桑野唯義❸吉田文治❹矢吹幸次

寸言

▼高天原景気を迎えて正月三日間の人出は最高だった。人間も増えてきたワケで、ネズミも増えた。ネズミとりコンクールは結構な企画。

▼まこと暖き正月。そのクセ厄介な風邪ひき大流行。何より健康が第一。

天気予報

（小名浜測候所発表）

【今晩】　南風やや強く、曇りで暖くなって一時雨。

【あす】　南のち北西の風、晴れたり曇ったり、はじめ一時しぐれる。

海上　今晩からあすにかけて風波が高くシケる。

謹賀新年
平市消防団
団長　岡田政次郎
副団長　藤倉武雄
同　塩儀助
同　片寄周平
外団員一同

謹賀新年
洋食と喫茶
不二屋
取締役社長　加藤武久
平市中央通り　電五一七一八

全大黒屋
新春感謝特売出し
今年も6つの衣料の連鎖店が皆様の毎日の衣料生活にご奉仕申上げます
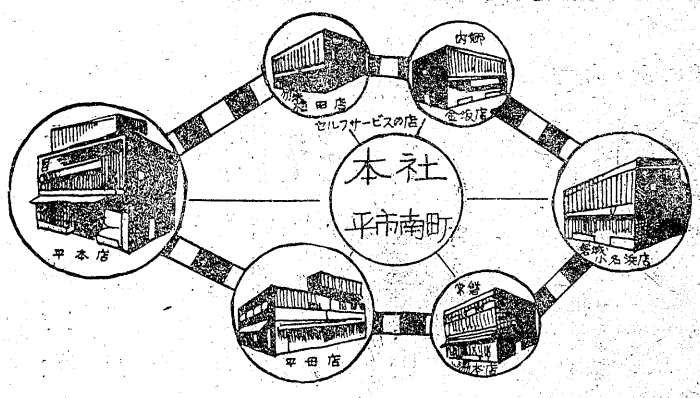

皆様の利益を護る店

大黒屋
新春のお知らせ
2日より5日まで
恒例 初売り出し
特別奉仕品提供
8日は従業員慰労のため勝手ではございますが全店休ませて戴きます

（第三種郵便物認可）　いわき民報　夕刊　昭和35年1月4日（月曜日）第4211号（2）

井上、関内賞を新設

平市消防団で表彰式

統合初の平市消防団出初式は六日に挙行、午前八時から公会堂本館で表彰式を行なうが、ことしから井上茂作組頭、関内正一団長の功績を永く記念するため井上賞、関内賞を設けることになり、第一回受賞者に井上賞藤倉武雄副団長、関内賞に坂野幸市分団長に決った被表彰者次の通り。

▽退団者＝三分団　水竹伊之助、斎藤光正　小菅孝雄　鈴木雄次郎　徳田賢一　永山敬正　玉橋淑市　小泉祐一　片寄喜緑　大泉義市　上妻久翁　鈴木喜平　大平芳一　小野政次　大須賀広房　金成保房　吉田安治　上妻登一　小野克美　鈴木健司　大須賀喜一　鈴木満　吉田一　松崎増市　松本和久　松本金太郎　渡辺与平　大手俊勝　国井武　鈴木六郎　鈴木秀男　鈴木一武　比佐勝栄　鈴木守三郎　薄葉潤　鈴木誠　鈴木博　箱崎勇　佐藤昇　鈴木正男　国府田一郎　林保二　沢田富爾　北郷正三郎　坂本関巳　伊藤弘道　草野幸一　永山平右衛門　大橋浩　永山喜太郎　遠藤忠一郎　永山栄吉　清水安清　山崎吉守　鈴木忠得　草野孝平　大橋喜八　山田清吉　若松一幸　阿部藤一　大河原武　山崎幸　小池哲夫　山野辺亘　大河原喜男　小野博行　塩　清　青木康栄　鎌田松男　山野辺喜城　徳田　茂　新野良男　新妻　博　鈴木和男　沢田良一　山崎隆一郎　藤岡規悦　丹野祥平　市井正吉　渡辺理平　佐藤正範　久田高義　北郷典文　坂本良胤　木下幹男　永井忠義　木村十一　新妻和平次　小島菊次郎　渡辺　勇　猪狩孝信　箱崎久義　荒川惣吉　佐藤豊重　後藤光政　猪狩一司　鈴木政松　久野美喜雄　木村国美　萩野広志　矢野世紀　木田幹二　国井金一郎　中野武徳　平塚信吉　佐藤　詮　鎌倉栄一　平沢武正　西郷鶴吉　木村　清　佐藤久治　都司久治　増田次男　坂本　輝　鈴木栄世　鈴木利正　鈴木　博　箱崎源祐　高木芳信　箱崎衛弘　中野尚夫　石井銀一　佐藤田利　勝倉甚次郎　鈴木賢一　木村重範　鈴木　弘　木村　弘　大泉利男　青野善男　新妻利衛　中根重一　中根秀雄　須藤重左衛門　須藤重武雄　志賀重左衛門　鈴木久隆　遠藤弥太郎　鈴木太一　鈴木弘一　香高幸一　箱崎勝利　佐々間源作　大槻金吾　鈴木義雄

▽消防吏員精勤者＝伊知川仁　丹野　務　仲田義弘　小野武夫　新妻克夫

▽退団者＝二分団　伊藤十三郎　田中英男　吉田誠吉　水竹甲子郎　佐藤英雄　関場　厳　小泉高一郎　村田守康　塩　英雄　塩　保之　志賀恵男　荒川　正　佐藤富雄　永山儀平　吉野　清　佐川正志　吉田富吉　渡辺一良　大友勝善　西郷国雄　佐藤正雄　中根久森　箱崎晴吉　鈴木　実　四家清太郎　大谷光義　高木　定　須藤昭二　渡辺　豊久　永井庄一　星野福衛　志賀安雄　菅野正勝　鈴木徳次郎　吉田　清　大須賀文吉　水竹甲子郎　緑川正夫　伊藤十三郎　吉田武雄　加藤信一　佐谷松男　仲井正一　塩田義雄　里見享夫　小菅岩吉　遠藤　栄　鈴木　清　三浦正澄　石黒久雄　清野勝美　小駒一

▽井上賞＝副団長　藤倉武雄

▽関内賞＝分団長　坂野幸市

▽特別表彰者＝鈴木義雄

塩野　郎　鎌倉賢喜司　磯上和夫　吉田誠吉　江尻唯蔵　小河原幸雄　藤田　丹　根本　武　滝川進平　大槻金吾　白土勝彌　▽本期間精勤表彰＝佐藤　薫　涌井慶次郎　滝川保夫　片岡昇一郎　鵜沼輝男　矢吹公左エ門　片寄盛弘　坂本喜四郎　鵜沼正市　篠崎　茂　鈴木高治　伊藤昌治　松崎　威　馬上　徹　猪狩俊男　佐藤真一　磯上順一　鈴木光雄　猪狩昭光　鈴木正美

▽消防長表彰＝消防吏員精勤者　消防士長　安田竹雄

▽消防警長表彰＝滝尻火防組　鎌田町火防組殿　予防協力者　照都

阿部二次　木田良男　木田　進　木田光保　若松芳巳　酒井正夫　市井秀夫　高田　登　松本篤義　片寄喜一郎　坂本爾一　勝倉庄寿　鈴木　渉　猪狩銀平　渡辺　功　佐藤真一　坂本広之　片寄昌文　鈴木健夫　富岡　功　岡田耕平　塩野　郎　鎌倉賢喜司　磯上和夫　吉田誠吉　江尻唯蔵　小河原幸雄　藤田　丹　根本　武　滝川進平　大槻金吾　白土勝彌　▽本期間精勤表彰＝佐藤　薫　涌井慶次郎　滝川保夫　片岡昇一郎　鵜沼輝男　矢吹公左エ門　片寄盛弘　坂本喜四郎　鵜沼正市　篠崎　茂　鈴木高治　伊藤昌治　松崎　威　馬上　徹　猪狩俊男　佐藤真一　磯上順一　鈴木光雄　猪狩昭光　鈴木正美　仲井二郎　佐藤英雄　鈴木繁彌　池田　孝　鈴木一雄　山崎清毅　丹野甚内　松崎繁一　鈴木喜男　小野　誠　加藤七三郎　山野辺孝一　佐藤吉貞　阿部勝理　鈴木定明　佐藤金治　草野紀文　山野辺高吉　中根利男　鈴木義明　四家明男　小松定雄　志賀幾男　中山　実　阿部光好　山野辺森秋　鈴木昭缶　滝川　章　国井孝恭　鬼谷　靖　箱崎　昭　鈴木久永　鈴木勇二　大和田正巳　矢吹利男　小林富雄

▽井上賞＝副団長　藤倉武雄

▽関内賞＝分団長　坂野幸市

▽特別表彰者＝鈴木義雄

正月明けに

環境大掃除

内郷西区婦人会

内郷市内町西区の常磐炭鉱住宅街の主婦連は正月明けの四日午前七時から正月の人混みでちらかった道路、下水を清掃しようと約二十人が仮ばうきを持出して二時間にわたって清掃した。西区の主婦連は昨年春ごろから毎朝交代で伝染病予防と衛生地区を目的に自主的に実施したもので、平保健所や内郷市衛生課ではその熱心さに感謝している。

美人写真コンクール

小名浜臨港でお正月に

○…正月のレクリエーションにカルタ会や麻雀大会などの催しが多いものだが、石城地方唯一の私鉄小名浜臨港鉄道では部課長以上の写真コンクールを催して人気を呼んだ。モデルは二十才前後の女性●れた。

○…出品は一人一点で予二点の作品が集り採点は美人であることに五十点、撮影技術に五十点計百点を以れたが一位には社長浦田文二郎氏が四百四十五点（美人点数二百五十点）ほか佳作二点決めた。

○…審査員をつとめた磐城の渡辺●早々美人の写真を審

【一等賞】浦田文二郎さんの作品

査出来てとてもうれしい」と中々の好評だった。なお一等に入ったモデルは京都から呼んだ祇園舞妓で十九才、使用カメラはキャノンだった。

百三十点、技術点数二百十五点）で当選、二位は人事課長志賀文夫氏で四百三十点（美人点数二百五点、技術点数二百十五点）三位は運輸課長渡辺篤氏で四百五点（美人点数二百五点、技術点数二百十五点）で当選、二位は人事課長志賀文夫

市況

野菜

（単位＝円）

▼ホウレン草　一〇―五（東）
▼アブラ菜　二―〇・五（〃）
▼ヘラ菜　三一（〃）
▼白菜　八―四（㌔）
▼キャベツ　一〇―三（〃）
▼ネギ　七―二（小束）
▼ネギ　一二―五（㌔）
▼タマナ　二〇―一五（〃）
▼大根　二一（〃）
▼丸大根　三一（〃）
▼ゴボウ　二七―一〇（〃）
▼ニンジン　二七―一〇（〃）
▼バレイショ　一五―七（〃）
▼サツマイモ　七―四（〃）
▼ヤマトイモ　六〇―三五（〃）
▼キリイモ　二七―一〇（〃）
▼サトイモ　二七―一〇（〃）
▼ネショウガ　八〇―六〇（〃）
▼モヤシ　一五（〃）
▼玉子　二三―一一・五〇（コ）
▼カブ　一〇―三（㌔）

果物

▼リンゴ　四〇―二〇（㌔）
▼ミカン　六〇―三五（〃）
▼干柿　一〇―五（コ）

（丸平青果市場調べ）

お断り　正月休みで漁業市況は休み

謹賀新年　昭和35年　一九六〇

株式会社　平工製作所
代表取締役　戸部光衛
本社　東京都千代田区丸の内二の一二　中二号
平営業所　平市谷川瀬三十九丁二六電（代）五七一七

平市小中高校長会

福島県高等学校長協議会石城支部

平市農業共済組合
組合長　山部隆雄
副組合長　川崎嘉右衛門
参事新妻新一
外職員一同

大河内整形外科医院
大河内一郎
平市才槌小路四　電二五八八

堀江工業株式会社
取締役社長　長谷川常吉
平市才槌小路電（代）三一七―九

会資会社　菊田板金塗装店
代表社員　菊田勝巳
平市小太郎町　電二八八七

東洋酒販株式会社
杉田松太郎
平市観音町　電（代）三一八八

新年お目出度うございます
平美容師会
会員一同

平木工産業有限会社
鈴木四男
平市御町一　電二七七四

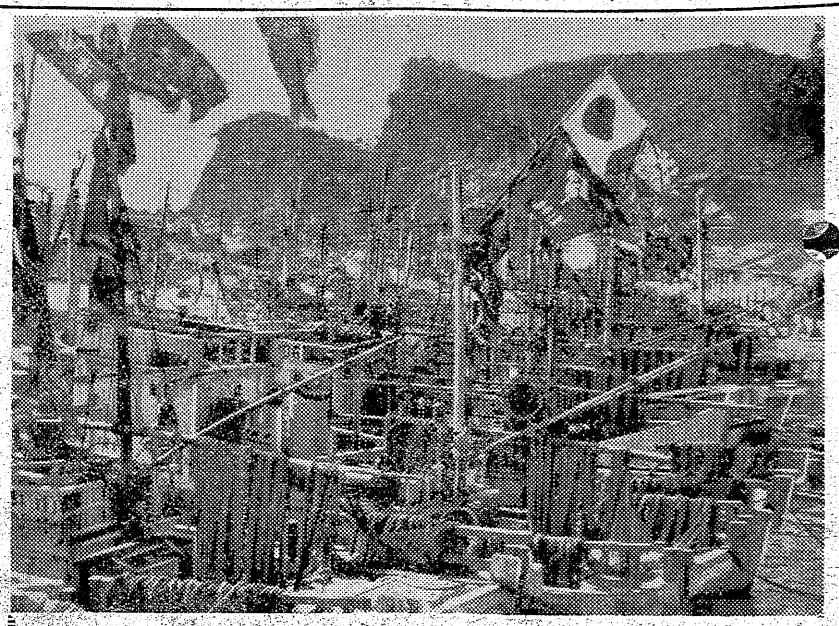

150隻が満船飾

新正月祝った中ノ作港

○…石城の七浜にさきがけそって新正でお正月を迎えた磐城市中之作港では遠洋へ出漁中の漁船を除いて全漁船百五十隻が母港にけい留、新春を祝った。

○…昨年サンマ漁などで稼ぎまくった漁船には豊漁を祝福した色とりどりの大漁旗、日章旗などがはためき、大漁、海上安全を祈願するシメ縄が飾られどこの家業に英気を養なった。

【満飾の漁船群＝中之作港】

平ク男子 平商女子が優勝

石城地区バスケット

磐城バスケットボール協会、石城地区高等学校体育連盟共催の第一回新春交歓バスケットボール大会は二、三の両日、男子十四、女子六チーム（計二十チーム）が参加して平工、平商両体育館で行なわれ、男子は平クラブ、女子は平商がそれぞれ優勝した。戦績次の通り。

◇男子▽準決勝
平ク66―43内高OB
磐高71―68磐高OB
▽決勝
平クラブ70―69磐高

◇女子▽準決勝
磐女26―9内高
平商38―25若梅クラブ
▽決勝
平商46―45磐女

平工、第一戦で惜敗

全国高校ラグビー

第三十九回全国高校ラグビー大会は一日午前九時から西宮球場に全国の強豪三十二チームが参加して行なわれた。南東北代表として出場した平工は第一回戦に熊本県代表熊本工と対戦したが惜しくも九―三で敗れた。

死亡一、重軽傷三

三輪車、トラックに衝突

常磐

四日午前十一時十五分ごろ磐城市関船字上関地内で、平市正月町一九酒口林木店の六号国道常磐線踏切手前のカーブで、平市正月町一九酒口林木店のオート三輪車＝佐藤正夫運転手（三）＝はスピード（六十㌔）を出し過ぎて右側にハンドルを切り、前から来た日立市新町一ノ一茨城貨物トラック＝根本幸二運転手（三）＝に正面衝突した。このため三輪車は大破、佐藤運転手を始め同乗していた店員小野広行さん（三）同園部藤勇さん（三）の三人は重傷を負い、湯本病院に収容される途中小野さんは首骨折で死亡した。一方トラックの方も前部エンジンなどを大破、二十万円の損害を負ったほかトラックに同乗していた所有者の日立市宮町一六五山崎二一さん（三）は前歯を折るなど二週間のケガをした。

兄弟で失保金を不正受給

炭鉱夫ら六人を処分

平職安所で広畑炭鉱に無届就労しながら失業保険金の不正受給を受けていた兄弟二人を含む六人に対し四日、支給停止処分にするとともに近く受給済の失保金の返還命令を出す。炭鉱不況後続発している集団不正受給の三つ目のもので、同所では失業保険金を受けながら無届就労しているケースが多いことから強化取締り方針でのぞんでいる。不正受給者と受給額。

▽辺見信男（三）＝内郷白水町川平、元高野炭夫＝二万六千三百二十円を七月三日から
▽辺見裕二（三）＝内郷白水町高倉、元高野炭鉱夫＝七月三日から一万四千七百二十円
▽中沢義治（三）＝内郷高町竹ノ内、元吉部炭鉱夫＝九月二十五日から十日間、一万三百円
▽坂本武（三）＝内郷市白水町川平、元山崎炭鉱夫＝十一月十六日から八千百二十円
▽石河和次（三）＝内郷市白水町川平、元山崎炭鉱夫＝十一月十六日から三千九百円
▽稲葉俊二（三）＝内郷市長倉、元水名運送勤務＝十一月三日から千六百二十円。

正月火事四件

平市

昨年十二月三十日から正月三日にかけて平市内に火事二件を含む四件の火事があった。

▽三十日午後零時半ごろ平市久保町三六製菓業徳田賢一さん（三）方から出火、同一場三十三平方㍍を半焼した。エンソの過熱、損害十三万円。

▽一日午後零時九分ごろ平市番匠町四製菓業中野清さん（四）方から出火、一・五平方㍍を焼いた。エンソの過熱、損害。

▽三日午後四時五十分ごろ平市上荒川笑井区地内の内郷市綴町字三田山崎彰さんら四人共有の松林から出火、同四百平方㍍を焼いた。原因はタバコの火。

▽三日午後四時半ごろ平市上荒川字大沢地内の石山義孝さん所有の杉山から出火した。損害、原因は調査中。

年始回りの中学生即死

二日午前十時五十分ごろ内郷市綴町沼尻福島労災病院前国道で道路を横断しようとした平市赤井田町七中学三年生永塚清江君（一三）は転倒、進行して来た常磐交通小名浜営業所片岩岩男さん（四三）運転の大型バスに頭部をはねられ即死した。

清江君はお父さんとともに内郷市の母親の実家に年始に行く途中の事故だった。

質屋強盗はこの男

モンタージュ写真を配布

【既報】昨年暮れ平市一丁目三一酒井質店＝経営者酒井ハナさん（六四）＝を襲い、ハナさんに二週間のケガを負わせたうえ現金一万六千円と腕時計を奪って逃走した強盗致傷事件は、犯人の目撃者がないため足取りもつかめないまま年を越したが、平署では東京科学捜査研究所で犯人のモンタージュ写真三百枚を作製、市内旅館、映画館、パチンコ店などに配布した。

すでにモンタージュ写真を見て「にている」「犯人らしい」という電話や投書が多数舞込み、署員らは元日だけ休んで、二日から捜査に乗り出し早期解決に全力を上げている。犯人は身長一・六〇位で中肉、顔は角ばって色黒、頭髪三・三㌢特長はより目

【質屋強盗のモンタージュ写真】

醉いどれ正月

平署 特別保護室を仮設

昨年十二月三十一日から新年三日までに平警察署の保護室は二日平代請求や憲口など様々で、泥酔者均十人の泥酔者であふれ、特別保護室を仮設する騒ぎだった。泥酔者保護は平駅前交番が最高で身元不明の泥酔者保護十人、その他家族や知人に引渡したのは二十人を越え近年にない酔いどれ正月だった。しかし暴力事件はなかった。駅前交番には午前十一時ごろから酔払いが現れ次々の花綵をなし

恒例商友会新年宴会お知らせ

左記により開きます。会員多数おさそい合わせの上御参加下さいますようご案内申し上げます

▽日時　一月七日（木）午後五時から　▽会場　平市田町大貞（電四九一八）▽会費　五百円▽余興、福引き、賛品露沢山、ご出席の方会員にお土産進呈▽出席のご連絡は平商高内遠藤麻務幹事へ（電二六二八）

平商業高等学校商友会
会長　馬目勝次郎

謹賀新年

昨年中は格別の御引立を頂き厚く御礼申し上げます
昨年十一月二十七日左記の新会社を設立し、来たる三月一日合資会社吉田彌十郎商店を吸収合併致すことに相成っております　今後共何卒倍旧御愛顧御引立の程お願い申し上げます
昭和三十五年元旦

四倉印　花かつを製造元・漁業
四倉印　ウロコ水産株式会社
取締役会長　吉田彌十郎
取締役社長　吉田新平
専務取締役　吉田新一
四倉町新町七六電（四倉）二五

新しいDPは富士

女子事務員1名
女子店員若干名
募集
▶高女卒▶20才まで▶平市内及び近効▶通勤30分以内▶優遇す▶履歴書郵送のこと▶面接日通知す
三井呉服店　平市三丁目　電4824―5

登録商標　すず印わた
◇わたはお求めになれば一生お使いになれます
◇お使いになる立場でつくるまごころの製品
◇すず印わたを御用命下さい
ふとんのスズキ
平市新川町　電2422

魚河岸より毎日入荷
酒寿庵寿司部
電四三一・四三三

新年お目出度うございます
本年もよろしくお引立の程お願い申しあげます
サカイ食品店
平一・TEL・3336

平競輪
発売10時30分
場外　福島　郡山　若松
1・2・3・9・11

出前夜12時迄　玉半　五〇三一　五〇三二

遠藤姉妹が一等賞

内郷市初笑い芸能大会

内郷市では一九六〇年を笑いで迎えこの一年を明るく過そうと二日午前十時から市公会堂で初の新春初笑い芸能大会を催した。会場はお父ちゃんや兄姉など身近な人々が出演するとあって約千名がつめかけ、さかんな声援を送っていた。坂内市議、浅野教育委員両氏のユーモアあふれる司会に七十名が自慢の芸を披露、中でも桜獅子を舞った七才と六才の遠藤姉妹の名演技に会場は破れるような拍手を贈られ、見事一等賞を獲得するなど爆笑のうち午後四時盛会に終了した。

【爆笑に終始した内郷市初笑い芸能大会】

石城山岳会で来光登山

石城山岳会（吉田会長）では恒例のご来光登山を六日に登頂して行なった。

ことしは二十一人が参加、生憎の降雨で初日をおがむことは出来なかったが一同元気一杯に登頂して1960年の良き年を祈願した。

民報映画案内

※【平市】 8日まで

★世界館（七・二五）初春狸御殿

★東映劇場（七・〇四）少年猿飛佐助（八・三八）雪之丞変化

★平館（六・〇五）聖女と拳銃（七・一五）銀座のお兄ちゃん（戦す（八・三五）剣光五八男

★東宝民劇（七・〇〇）サザエさんの脱線奥様（八・三九）宇宙大戦争

★平新東宝（七・〇〇）金語楼の海軍大将（八・三三）東海道飛次郎多道中

★三夜東映（六・〇八）遊星王子第二部（七・四〇）地獄の底までつき合うぜ（八・三〇）新吾十番勝負第二部

★ひかり座（六・一五）札束がすべて（八・二五）エロデ大王（10日まで）

★聚楽館（六・三〇）頑猿人ターザン（八・一五）ワーロック（11日まで）

※【常磐市湯本】 8日まで

★湯本座 夜六時半 共演お役者変化 お姐ちゃん龍り頭る 水戸黄門漫遊記

★三函座 夜六時半 退座のお兄ちゃん挑戦す 浮かれ三度笠 初春狸御殿

★常磐座 夜六時半 少年猿飛佐助 鬼面の騎士 丹下左膳

★常磐日活 夜六時半 おヤエの初恋先生 影なき男 黒幕は誰だ

※【勿来市植出】

★菊多館 夜六時半 謎の幽霊島（8日まで）

★うえた館 夜六時半 お役者鮫 海流 愛と希望の街（5日まで）

★中央館 夜六時半 にあんちゃん 明日の鉄道 ぐり医者（8日まで）

★植田ロマンス 夜六時半 若き獅子たち 練り首の木（7日まで）

100貨店

好き、好き、好き…というウタから生れた流行文句はおもしろい。早口にいうと、キッス、キッス、キッスときこえて悩ましい。もっともきく人によっては、スキースキー、スキーと、スキーはやりの時代だけに、スキーブームのことでもいっているのかと錯覚をおぼえるが、洋酒党にとっては、ウィスキーのことだろうぐらいに早合点する。ともあれ、好き、好き、好き（好き三乗）という文句は、文句なしに好きだということで、相手がどう思うと好きだという感情をむき出しにした、強烈な押しの強さをもっている。逆に、嫌い、嫌い嫌いということもいえるワケで、一度嫌いになると、顔をみるのもいやだというぐらいに、徹底する場合がある。近頃の世相をみると、この文句が表現しているように、よきにつけ、あしきにつけ徹底して、肝心な中庸（ちゅうよう）の道を見失っている傾向が著しい。自己感情とか、自己の計算を押しつけて、ぶん取ることが、正義だと錯覚しているところに、ゆがんだ今の日本の姿がある。なんでも三乗、いや温厚の日本（龍人）

NAK ナイター

4日 1040KC

6・00 子供ニュース
05 風は海から吹いてくる おやおやなあに
25 1丁目1番地
40 スポーツだより
6・20 三つの歌「お正月子供三つの歌」司会宮田輝 ピアノ天池真佐雄
8・02 お父さんはお人好し 花菱アチャコ 浪花千栄子 永田光男 他
30 私は誰でしょう 司会木村アナ
9・00 きょうのニュースから
20 ニュース解説 藤瀬五郎
35 社会の窓（録音構成）「ハイウエー時代19 60年」岸道三他

NAK 第一

1540KC

6・00 英語ニュース
05 軽音楽レコード映画主題歌
20 年頭の所感 都築正男
40 青少年職業講座「物理」大橋秀雄
7・00 商工実務講座❶税金講座法人税❷店員の採用と訓練
30 若い世代へ❶青年の眼「私の感想」元木陽子❷「中南米の二世」三木淳
8・00 教養特集（私の自叙伝）「旅と私」柳田国男
9・00 名作劇場「山叔太夫」森鷗外作 牛込安子 久米明 香川京子 山本安英 北京子 小沢重雄 大河内稔他

RFC ラジオ福島

6・00 チョコラの童話 中村メイコ
10 まぼろし探偵
30 フクちゃん 平村義典
7・15 人情夜話 ❶花柳章太郎 伊志井寛 市川翠扇 一條久枝
30 コロンビアアワー「男の唄」「口笛が流れる港町」「浅草姉妹」「つばな小径」他
8・30 東葉演芸勝抜きのどくらべ 歌奴 小金馬 木下華声他
30 歌の祭典 高田浩吉 島倉千代子 神戸一郎
9・00 お楽しみ演芸会 漫談「神様と科学」落語「芝居の穴」林家正蔵 新春対談「今年の金融と景気」出席東邦銀行頭取須藤仁郎 編集局長塩川朝夫

NHK-TV 第四チャンネル

6・35 日本の火山（三原山）解説諏訪彰
7・15 バス通り裏 小栗一也 谷川勝巳 佐藤英夫 本郷淳他
30 私の秘密 渡辺紳一郎 藤原あき 藤浦洸 ゲスト花柳寿輔
8・00 歌の広場 ダーク・ダックス ニューボイス 北見沢淳 奈良光枝 ペギー葉山
30 お父さんの季節「新春カルタ会」榎本健一 水谷良重他
9・00 劇現代人匿模様「鯨」（にぎり職人）森繁久彌 高森和子 山茶花究 柳永二郎他

1960新年おめでとう 昭和35年

洋装服と婦人服専門店
ナカムラ
勿来市植田町 電六五一

白米鉱泉
勿来市白米 電六二

勿来市医師団

植田漁業協同組合
組合長 渡辺兵左エ門
勿来漁業協同組合
組合長 正木 勤

大 秋山材木店
村長 小宅光秋
助役 井村修平
收入役 蛭田専治
秋山 市蔵
勿来市植田町 電六二

舎 吉野材木店
吉野幾重
勿来市植田町 自宅電二一九甲 工場 二一九乙

田人村役場
町長 小沢要助
收入役 櫛田毅
外職員一同

遠野町役場
うまい正油 うまい味噌
ホシ友
勿来市錦町江栗 電五四

ヤマハ オルガン・ピアノ
セイコー 新型クロノス腕時計
文部省教育楽器取扱店
菊地時計店 時計部 楽器部
勿来市植田町 電三三三

羽幌炭鉱鉄道株式会社
三松採炭所
所長 坂木三郎

銘菓 菊多の里
松田屋菓子店
勿来市植田町駅前 電三七二

遠野田人地区校長会

高木ミシン商会
勿来市植田町 電五六

銘酒 花井之誉
大平酒造店
勿来市 電五七

靴なら
スワ靴店へ
浜通り靴組合長 訪諏敏雄
勿来市植田駅前 電五一〇

県議会議員
下山田 勇

県議会議員
坂本浅次郎

伊勢屋食料品店
勿来市植田町 電五六

安田屋呉服店
勿来市植田町 電一四

勿来市歯科医師会

東芝ストアー
胡口ラジオ店
勿来市植田町 電三七八

永山大衆食堂
勿来市植田駅前 電六六

福島県勿来地区
自家用自動車組合
事務所 勿来市植田町 電二〇七

伊勢屋タクシー
勿来市植田町 電七〇

植田合同タクシー
勿来市植田町駅前 電六三

星友タクシー
勿来市錦町 電三七九

トキワタクシー
勿来市植田町 電一三

名物 じゃんがら
名菓 磯もなか
みよし
勿来店電4・植田店電143

植田芸妓屋組合
寿 電三七五
美妓本 電一七〇
登美の家 電一七
かなめ 電四七四