（1）日刊　昭和21年6月1日　第三種郵便物認可　昭和24年2月24日　運輸省特認第233号　いわき民報　夕刊　昭和35年1月22日（金曜日）　第4228号

夕刊
いわき民報
発行所
平市田町63
いわき民報社
社長　野沢武蔵
電話（代表）4161番
©　いわき民報社　1960

新京呉服
呉服のかみや
平市三丁目　電四八一七一八

日立の下請け転換拡充

平地区　鉄工業を企業診断

平地区鉄工業の診断実施打合せ会は二十二日午後一時から市役所委員会室に県商工課長補佐北村豊、商工振興係長佐藤力男、同企業係長辻一郎の三氏、地元から大竹平市商工課長、鈴木県事務所経済課主事と平市鉄工業協組理事長関口義人氏ら業界代表十氏が出席して協議した結果平市鉄工業界今後の発展を日立製作所の下請に求めることとし、このため現在の下請的企業から設備、技術の近代化を図って本格的な下請の水準に引上げるため、日立製作所技術職員の派遣を求め県商工課員らとともに二十五日から十七業者を対象に予備調査を行ない二月八日から一週間組合と各工場の診断を実施することになった。

平市の鉄工業は三十九あるがその六部分はこれまで炭鉱関係の機械製作と修理に依存して来た。ところが炭鉱不況とその企業合理化とによりその受注は著しく減少したそこで三十九業者のうち十七業者（従業員五百七十一人）が平市鉄工業協組を組織して結束強化を図り、業界の発展を計画している。炭鉱に変る下請として日立製作所がクローズアップされ、二年後には倍増する生産の三十―三十五％が外注に依存されるが、同社の意向では平周辺の既設工場を増設拡充することを希望している。とこ

ろが受注品はいずれも精度が高く現在の施設では困難なので、コストが引き合うまで各工場の設備と技術をどこまで近代化すればよいかその診断を受けることになったもの。

なお平市ではこれら鉄工業者の設備拡充のため三十五年度当初予算に県中小企業振興資金預託金として三百万円を要求、一千万円までの信用保証融資を計画するほか、県当局でも技術、設備の近代化に積極的援助を計画している。

マユ一割増産計画

春肥百二十トンを投入

石城地方蚕業技術者会議は二十一日石城農業会館に開き、今年は反収二割増産をめざし、二十一日から二月二十日の一カ月間、春肥増投月間実施運動を展開することに決めた。これはこの期間中に春肥を例年より二割多く与えて樹勢を養い、増産しようというのが狙いで、桑園二百七十五㌶に対し、百二十トンの春肥を投入する計画である。まゆの増産計画については二十三日県で開かれる蚕業合同会議で決定される。なお各市町村の春肥投入計画量は次の通り（カッコ内は桑園面積）

▽勿来市　一万二千二百六十四㌔（十八・六四㌶）▽田人村　五千二百四㌔（十四・八一㌶）▽遠野町上遠野　七千四百五十八㌔（二十九・五四㌶）▽同町入遠野　一万七千㌔（三十二・三㌶）▽三郷（好間、内郷、常磐）　三千四十八㌔（八・〇二㌶）▽三和村永戸　一万三千五百五十八㌔（二十三・〇五㌶）▽同村三坂　二万一千六百七十五㌔（四十二・三八㌶）▽小川町　二万四千七百二十七㌔（四十三・一㌶）▽四倉町　六千十六㌔（六・〇六㌶）▽川前村　一万五千四百八十㌔（四十六・三七㌶）▽平市　五千八十三㌔（八・四三㌶）

温泉誘致委員会

平市議会温泉誘致特別委員会（委員長強口唯七郎氏）は二十五日午前十時から議員控室で開く

勿来営林署で公売

勿来営林署では二十五日午前九時から事務所で勿来貯木場堆積の素材（マツ、ヒノキ一千九百石）の公売を行なう。

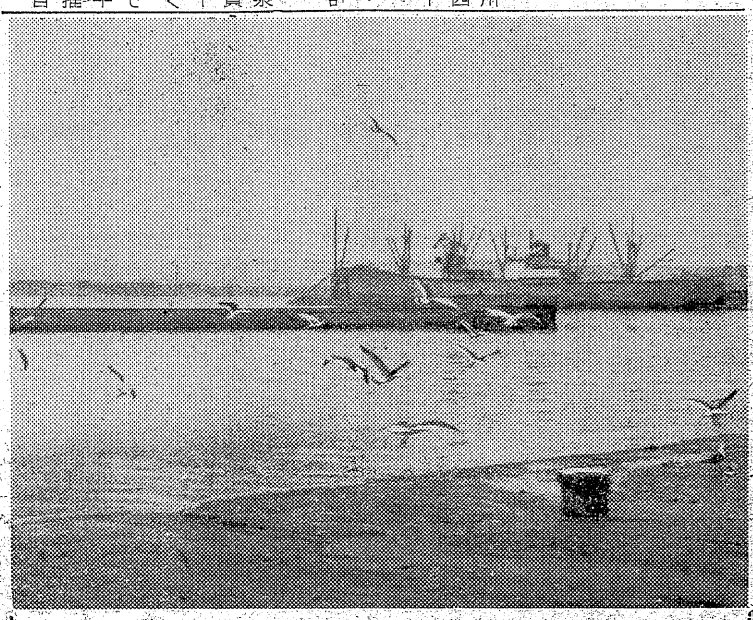

平の「新年初市」ついに流産

平署　道路使用を不許可

平市商店会連合会では旧正月大売出しにかわる新年初市を二十八、九（旧正月元日と二日）の二日間にわたり平本町通り一丁目から五丁目までを車馬止めにして盛大に催す計画を立て、平署に道路使用許可願いを出していたが二十一日平署では坂本昌蔵会長ら商連幹部三氏を平署に招き「道路使用の許可は出来ない」と言渡した。これで初の試みとして期待されていた平市の新年初市は流産になった。初市には平市内の有名どの商店が出店、花火を打上げるなど景気をあおるべく準備、特に四丁目、五丁目通りの商店では道路工事のため新正月の売り出し不振を一挙に挽回しようと勇い込んでいただけに深刻だった。

道路使用不許可の理由は「通行者のために国道を交通止めには出来ない。会津若松市と浪江町の二カ所で古くから実施しているが、県本部では現在はこれも将来は廃止させる方針を取っており、新たに平市で許可は出来ないということだった。

平署交通係長の話＝現在国道は改修工事中であり、商店会の希望は十分に判るが、一般の通行者に不便をかける交通止めまでして、商店会のために道路を使用させることは出来ない。二十一日坂本会長らを招いてよく説明、納得してもらった。将来は三十以の〝でこ市〟も禁止させる方針だから、今から対策を研究してほしい。

坂本平商連会長の話＝一丁目から五丁目までの本町通りを車馬止めにして盛大な初市を計画していたが、道路使用が不許可になったため実現出来なくなった。道路改修工事が完成すれば来年からは実現出来るだろうが…。今年はとりあえず商栄会のデコ市を三十以で実施する。また平署では同期間中道路にある電柱まで（約一以）店を出しても良い（黙認）ということなので各商店でそれぞれ工夫をこらして行なうようにしたい。

農地事務所で人事異動

県では二十一日付で農地事務所長、係長クラスの異動を発令したが、石城地方では次の三氏が異動する（カッコ内は新任地）▽夏井川臨時用水改良事務所長原瀬善道（耕地課県営事業係長）▽田島農地事務所技師山辺昌之（平農地事務所土地改良係長）▽平農地事務所土地改良係長畑山文雄（夏井川臨時用水改良事務所長）

石城地区教頭会

石城地区小、中校教頭会は二十日午前九時から平二小PTA室で開き、三十五年度の教育課程の計画について協議する。

寸言

▼日立の発展はすばらしい。平地区の鉄工業がその下請で活路を見出す。施設を強化して炭況不振の中から立ち上ってほしい。

▼平の「新年初市」は道路使用が許可されず流産になった。始めに平署の意向を打診しなかったのが落度。

天気予報

（小名浜測候所発表）

【今晩】　北西の風やゝ強く晴れ、雲のうち曇がある。

【あす】　北西の風、晴れ時々曇り、山添いは小雪がチラつく。

海上　今晩、あすとも風波が高い見込み。

社員募集

一、営業部員（広告係）　一名

一、新制高卒以上、男子、旧平市内居住者に限る、年令三十才くらいまで、身体思想強健な方を望む

一、希望の方は自筆履歴書をお送り下さい

面接日を通知します

いわき民報社

大漁の使者

かもめ円舞曲

★★★★★★

☆☆☆☆☆☆

◎…春の訪れを告げるカモメが磐城市小名浜港にあらわれ　ひときわ青さを増した海の舞台で円舞曲にあわせ軽やかに飛び交っている。

◎…大漁船をなびかせ入港する漁船の上には大きく輪をかいて群がるところからハマでは〝大漁の使者〟として非常にかわいがる。

◎…すっかり馴れきったカモメは魚市場前に舞いおり愛敬をふりまいている。

【春を告げるカモメの群―小名浜港】

小林常磐工学博士に

東部地区では初めて

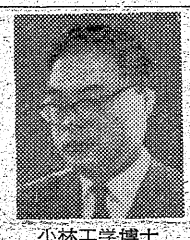

小林工学博士

常磐炭鉱磐城鉱業所副所長小林忠志三郎氏（五）は早稲田大学論文審査会に「高温坑内水を伴う炭鉱における採部調発の研究」の論文を提出していたがこのほど審査をパス、二十一日工学博士の称号を早稲田大学で授与された。炭鉱に従事する実業技術者としては東部炭鉱でも初めての工学博士。

小林副所長は昭和五年三月に宮城県仙台高等工業電気工学科（現東北大学）を卒業、同年六月元大山採炭株式会社に入社、その間常磐炭鉱機電課長、技術部次長、鉱務部次長兼工作選炭課長、鉱務部長を歴任、昭和三十年九月に取締役副所長となり現在にいたったもので、家庭には妻富美さん（男秀似知さん三＝東北大学工学部在学＝四男一女。

石城地区学校給食研究会

石城地区学校給食研究会は二十六日午前九時から常磐市湯本第二小学校で開く。九時から一般授業を参観、十時から三つの分科会に分れて①学校給食の普及充実をはかるにはどうしたらよいか②学校給食の運営管理を適正にするにはどうしたらよいか③学校給食指導の効果を高めるにはどうしたらよいかの三問題を熱心に討議したのち、東京家政大学講師今野新次の「正しい学校給食のあり方」の講演を聞く。

厚生医療指定病院
財団法人　竹林病院
本院　平市十五丁目三十米通り　電四二三一二
分院　平市小太郎町　市役所前　電四一三三

秋田名物
キリタンポが入荷しました
しょっつるなべ
一〇〇円
酒肴 十五むら
でんわ三四〇

長年スネをかじった
礼にや安いもの…
多忙な日の春もあと数日、今日あたりは孫か、子供が来そうなものと待ちわびる親さんにデッかい鮭の御歳暮ならホクホク…
鮭　一尾　七〇〇円位―一五〇〇円位
みかん小箱　一箱　二一〇円―二八〇円
砂糖　四㌔詰　五七五円
日替り一点サービス　タラノ子百㌘　三五円
サカイ食品店
平市一丁目　電三三三六

カバン　ハンドバッグ
水松　平駅前大通　電四七〇一

寒さは……
トリスのホットウヰスキーで
コップにウヰスキーと
少量の砂糖を入れ
カクハンして
お湯を注ぐと　出来上り
▽トリスウヰスキー……三三〇円
▽〃　ポケット……二〇〇円
☆配達致します☆
大喜多や
平・乗楽館前通り　電3402 3721

シオザケ横綱
スルメは大関
お正月用の食料品はなにもかも値上りで嫌になりましたがスルメだけは大幅な値下り。塩鮭が横綱とすればこれは大関ほどの人気です
・するめ一㌔（約二把）二三〇円
・塩ざけ　一本　五百円―一千円
藤越
平市
土曜サービス
一階（食料品）スキ焼用肉四三を四〇円
二階（衣料雑貨）毛布　一千円
三階（衣料品）子供トッパー
（食堂）シウマイライス　五〇円

初の共同大育すう所

磐城 電熱で年間に五千羽

徴収率81％

磐城市大原農事研究会（廓木粗文太さんら十七人）では磐城市役所農政課、常磐地区農業改良普及所の指導をえてニワトリの共同育すう（雛）所を建設、優れたヒナを育てて計画的に地域内に配分増殖をはかってゆくことになった。この事業は農山漁村振興特別助成事業の一環として行なわれるもので総事業費四十六万三千円のうち二十八万八千円（国二十万八千円、市八万円）は国と市の補助となっている。すでに大字大原地内に木造平屋建て共同育すう所（建て四十九・五平方㍍）を新築、電気バタリー五段重式五百羽用育すう器一台、普通バタリー（木製）三台を設備した。二十五日には第一回のヒナが発注先の茨城県服部ふ化場から届き仕事を始める予定になっている。

【五百羽用電熱バタリー】

磐城市で共同育すう所を設けたのはこれが最初で事業計画によれば、電熱育すうを実施、二十日間保温育すうし、二十日以後十五万二千円に対し収入一億七千四百四十万一千円の八十一・二％と前年同期より〇・四％の増。このうち現年度分は八十四％、過年度分滞納繰越は三十二％と、現年度が増収しているのと逆に過年度分のこけつきが目立っている。

平市十二月末現在の三十四年度市税徴収成績は調停二億一千九百六十五万二千円に対し収入一億七千八百四十万一千円の八十一・二％と前年同期より〇・四％の増。このうち現年度分は八十四％、過年度分滞納繰越は三十二％と、現年度が増収しているのと逆に過年度分のこけつきが目立っている。

船長、機関長募集

半年の収入20万円

磐城市、東北海運局小名浜支局船員職業安定所では日本水産㈱館支社から依頼により船長、機関長各二十五人を三月五日まで募集受け付けする。日水が三十五年度から玉崇丸を母船とするフィッシュミール事業をベーリング海域において行なうのに伴なって付属独航船の船長、機関長を次の要領で募集する
▽募集職種と人員、船長（乙種一等航海士以上）機関長（乙種一等機関士以上）各二十五人
▽年令、二十五才から四十五才
▽待遇、船長、機関長とも給料（月額）一万円から一万二千円

有畜営農に切換え

戸渡農協で機械化、開墾

小川町上小川字戸渡開拓農協では昨年八月末から九月初旬にかけて八トンのレーキトーザーによる開墾掘り起こされた耕地二十㌶の六割に牧草、一割に麦類をまいたが現在すくすくと伸びその結果は上々残る三割は今春じゃが芋や野菜を作付けする計画だが、同部落はマキ炭作業から飼育経営に切り替えることになり、二、三年後には肉牛を一戸平均五頭を飼育する計画を樹てており、前途に明るい希望が持たれている。

戸渡開拓農協（三十六戸）高五百㍍以上の地点に開拓地を持っている為、農作物の生育が悪く、特に幸之助（六戸）十文字（六戸）の両部落は霜天の日にはモヤに包まれて畑作物の生育が悪いため、耕起した土地は一戸平均の割当て面積四㌶のうちわずか〇・七㌶ぐらいで、残りは放置されていた。また開拓民は共有林四十㌶（一戸平均三・三㌶）や国有林に依存してマキ炭業を営んでいたが、森林が少なくなって来たため出稼に出る者が多いところから、平農地事務所では飼育営農に切り替えることに決め、機械開墾を行ない牧草や麦類をまいたもの。

両部落では手初めとして一戸平均二頭のメン羊を導入しているが、幸之助の西山幸平さん㈹は十頭も飼育、成果を上げている。麦刈や牧草の生育は極めて順調で一戸平均の開墾した採草地一㌶と放牧地二㌶、その他二㌶の畑があるため、肉牛五頭は飼育できる見込みがついているため、今年の夏ごろから肉牛の導入をはじめるという。なお乳牛の飼育については牛乳を選ぶのに十二㌔も山を降りなければならないため、道路が完備し、集乳車が廻れるまでは実現は不可能だといっている。

【見事に実った大麦】

25日ごろに降雪

週間天気予想

二十四日には気圧の谷が通って大きく崩れ、そのごまた季節風が強まる見込み。天気の経過は二十一日遅くから二十二日にかけて弱い気圧の谷が通るので天気は崩れやすく、そのご二十三日までは冬型の天気となる見込み。二十四日は天気が崩れ、ときどき雪が降り、二十五、二十六日はまた冬型の天気で季節風が強まる。

▽気温は二十一、二十二日は並ないし高目、二十三日やや低目、二十四日並、二十五、二十六日は低目。

▽海上は二十二日風波高く二十四、二十五日はシケる見込みだがその他の日は風波ある程度。

磐城市小名浜測候所では二十日から二十六日までの週間天候予報を二十日次のとおり発表した。この期間二十一日ごろまでは季節風も弱まるが二十二、二十三日は冬型となり

市況

魚類

（単位＝㌔）

（二十一日午後―二十二日正午）二十二日朝マイワシ漁があった。底引ものはサメ、タコ、イカが多かった。

【小名浜港】巻網船六カ統　底引船二十五隻
▼マイワシ（大羽）四万二千五百㌔　七〇―五七▼トウジン　五千㌔　一一―九・六▼水タコ　三千五百㌔　一〇〇―六〇▼ヤリイカ　三千㌔　八〇―三五▼アンコウ　三千㌔　八〇―五五▼ドンコ　二千五百㌔　三五―一〇▼アブラサメ　二千五百㌔　四〇▼マイカ　二千㌔　六六・四〇▼小アカジ　五百㌔　二五

【江名港】底引船十六隻　巻網船二カ統
▼水タコ　七千五百㌔　一〇〇―五〇▼アブラサメ　七千五百㌔　四五―三五▼小アカジ　五千六百㌔　四〇―三五

【中之作港】底引船十四隻　巻網船六カ統
▼アブラサメ　二万二千三百㌔　四五―三〇▼水タコ　五千六百㌔　一〇八―五〇▼ヤリイカ　五千六百㌔　五五―一〇▼マイカ　千九百㌔　五〇―三〇▼ナメタ　七百五十㌔　一八〇―八〇▼マイワシ（大羽）一万八千七百五十㌔　七五―七〇

野菜

（単位＝円）

▼ホウレン草　六―三（東）二一―〇・五（〃）
▼アブラ菜　三一（〃）
▼ラ菜　一二―四（〃）
▼白菜　二〇―一三（〃）
▼タマナ　五一―一（小束）
▼ネギ　九十四（〃束）
▼タマネギ　一五―一〇（〃）
▼大根　四一（〃）
▼丸大根　二七―五（〃）
▼ゴボウ　二五―五（〃）
▼ニンジン　二三―一四（〃）
▼バレイショ　一五―八（〃）
▼サツマイモ　六〇―三〇（〃）
▼ヤマトイモ　四〇―二〇（〃）
▼キリイモ　二七―一三（〃）
▼サトイモ　一〇―三（〃）
▼カブ　二〇（〃）
▼モヤシ　一〇（〃）

果物

▼玉子　一一―九・五〇（コ）
▼リンゴ　五〇―二〇（〃）
▼ミカン　六〇―二五（〃）
▼干柿　一〇―六（コ）

（丸平青果市場調べ）

祝 磐城保健所開設・新築落成 1月23日

磐城市公衆浴場組合
組合長 稲葉実
会計 斎藤義定

小名浜漁業協同組合
組合長 馬上庄治
磐城市栄町五 電（三三〇）三番 三三〇三番

磐城市芸妓芸妓寮組合
組合長 吉田与平
会計 川下亀太郎

小名浜薬業組合

小名浜医師団

小名浜旅館組合

磐城市食肉商業協同組合
組合長 佐川茂平
副組合長 中野武雄
会計 作山耐
外 組合員一同

県歯科医師会
平支部磐城班

中之作漁業協同組合
組合長 吉田義一
磐城市中之作港 電（代表）五〇一

日活映画常設館
磐城座
鈴木嘉勝
磐城市上神谷町 電三五四

小名浜料飲業組合
組合長 飯塚勝
外 組合員一同

電機工事施行者
東芝電機㈱登録品代理店
内外線配線工事請負
株式会社 長山電機商会
代表取締役 長山広之助
磐城市本町 電二七六五番

小名浜飲食店組合
組合長 鈴木治作
外 組合員一同

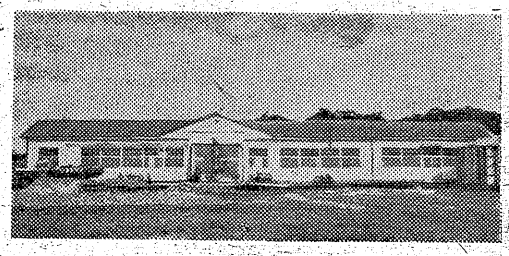

建築工事施行者
土木設計建築請負
常磐土建株式会社
取締役社長 草野道人
磐城市本町 電（代表）二一七四番

水道・排水工事施行者
営業種目
暖房、冷房設備
給排水、給湯設備
衛生設備
糞尿浄化設備
工事施行設計
富士工業株式会社
代表取締役 増尾孝介
本社 磐城市竹町 電二七九四番
工場 磐城市中町境三番地

磐城保健所
所長 山内正人　次長 遠藤正

磐城市大原字六反田六五ノ三　電2542

小名浜水産みりん乾加工業協同組合
組合長理事 小野利一郎
理事 小川市枝
〃 安立花一
〃 馬上喜七
理事 村田利定
理事 大川佐藤三郎
理監 〃 茂
福島県磐城市字古湊一九六番地　電二一九五・二一九六

看板が泣く巡回職業相談

内郷はわずか五、六人

そっぽ向く炭鉱離職者

平職安では昨年十月二十日から常特に炭鉱離職者の多いはずの内郷、内郷、好間村などで一般市民市には福祉事務所前に「平職安巡回相談所」という看板を掲示するという力の入れ方だが、相談日に訪れる離職者は他市町村が一日四五十人も押しかけて来るのに比べわずか一日五、六人という低調さその原因について係員はあっせん職場が土で女子一日二百七十円、男三百四十五円で、労働日数も三十三日と制限されているためなのと、現在の離職者は一旦下最低三百円から五百九十円の失業保険金の支給をうけているためとみているが、それにしても保険受給期間が過ぎたときでは就労希望者が増加、当然アブレも心配されるので早期就労を呼びかけている。

【看板ばかりの内郷巡回相談所】

中学生が鶏ドロ

磐城 70羽盗み映画代に

磐城署では昨年十二月から市内の農家を専門に鶏ばかり七十羽も盗んでいた中学三年生を二十一日補導した。磐城市滝尻の中学三年生某(さ)で、昨年十二月八日午後十一時ごろ同市滝尻字泉町八一農業岩谷義光さん(さ)所有の鶏二羽(七百円)を盗んだのを手はじめに滝尻、弁別、泉部落から鶏ばかりをねらって二十五件、七十羽(二万五千円)を盗み、市内の肉屋に一羽二百円で売り飛ばし、映画代に当てていたもの。

同署では続発した鶏盗難事件に内偵を進めていたところ二十一日、市内玉川橋下に内羽の鶏がかくされていたのを発見、張込んで補導したもの。

〃女にもてる〃と同僚を刺す

少年漁夫が出刃包丁で

磐城署では廿二日午前二時三十分ごろ磐城市小名浜港にけい留中の岩手県久慈市広崎悦太郎さん所有巻網漁船第三共福丸乗組員少年(一七)を傷害現行犯で捕えた。二十日午後八時ごろ同僚の岩手県久慈市宇部町字久喜間三坂本正喜さん(三七)と一緒に市内の飲屋で酒を飲み午後十一時三十分ごろ帰船したが、少年は「お前、女にもてすぎた」といいねんをつけ、側にあった出刃包丁(刃渡り二十㌢)で坂本さんの胸部を突き刺した。坂本さんはすぐ市内最目医院に収容されたが一カ月の重傷。

該当者なく特賞金を寄付

三丁目商店会

平市三丁目商店会では「歳末年始ご一重お楽しみ大売出し」の抽せん前科八犯無職内田明幸(三五)を首領とする同市前科三犯無職福島健児(三一)同市前科二犯渓谷圓彦(三五)の常磐グループと、平市五色町三〇無職前科四犯宮川不二夫(三三)内郷市内町無職前科十二犯宮川明彦(三七)平市五丁目前科七犯無職竹田勇(三八)内郷市峰根六五住居不定無職前科五犯小幕孝夫(三七)の計十人でその前科は全部で五十四犯という常習犯ばかり。調べによると湯本グループは昨年十一月七日、常磐線上り四三二列車の乗客勝田市初音町県営住宅八務員加藤清一さん(三四)の上着ポケットから現金十万円を内郷グループは十一月六日午後三時ごろ平駅下りホームで列車に乗ろうとした双葉郡広野町折木農業根本伝四郎さん(三七)の背広上着ポケットから現金千二百円をスッたほか、三人から八人が一組となって常磐線、磐越東線、中央線、東海道線まで足を伸ばして列車内で百六十一件、六百万円に上るスリを働いていたもの。

集団スリ10人を逮捕

常磐線 六百万円荒かせぎ

茨城県警捜査一課と水戸鉄道公安室では二十一日までに湯本、内郷を根城に常磐線、磐越東線、中央線、東海道線まで足を伸ばして列車内で百六十一件、六百万円に上るスリ被害は一掃されるものとみられている。

十人のスリは常磐市湯本三四二八前科八犯無職内田明幸(三五)を首領とする同市前科三犯無職福島健児(三一)同市前科二犯渓谷圓彦(三五)の常磐グループと、平市五色町三〇無職前科四犯宮川不二夫(三三)内郷市内町無職前科十二犯宮川明彦(三七)平市五丁目前科七犯無職竹田勇(三八)内郷市峰根六五住居不定無職前科五犯小幕孝夫(三七)の計十人でその前科は全部で五十四犯という常習犯ばかり。調べによると湯本グループは昨年十一月七日、常磐線上り四三二列車の乗客勝田市初音町県営住宅八務員加藤清一さん(三四)の上着ポケットから現金十万円を内郷グループは十一月六日午後三時ごろ平駅下りホームで列車に乗ろうとした双葉郡広野町折木農業根本伝四郎さん(三七)の背広上着ポケットから現金千二百円をスッたほか、三人から八人が一組となって常磐線、磐越東線、中央線、東海道線まで足を伸ばして列車内で百六十一件、六百万円に上るスリを働いていたもの。

中学生が鶏ドロ

磐城 70羽盗み映画代に

磐城署では昨年十二月から市内の農家を専門に鶏ばかり七十羽も盗んでいた中学三年生を二十一日補導した。磐城市滝尻の中学三年生某(さ)で、昨年十二月八日午後十一時ごろ同市滝尻字泉町八一農業岩谷義光さん(さ)所有の鶏二羽(七百円)を盗んだのを手はじめに滝尻、弁別、泉部落から鶏ばかりをねらって二十五件、七十羽(二万五千円)を盗み、市内の肉屋に一羽二百円で売り飛ばし、映画代に当てていたもの。

同署では続発した鶏盗難事件に内偵を進めていたところ二十一日、市内玉川橋下に内羽の鶏がかくされていたのを発見、張込んで補導したもの。

該当者なく特賞金を寄付

三丁目商店会

平市三丁目商店会では「歳末年始ご一重お楽しみ大売出し」の抽せん

〃女にもてる〃と同僚を刺す

少年漁夫が出刃包丁で

磐城署では廿二日午前二時三十分ごろ磐城市小名浜港にけい留中の岩手県久慈市広崎悦太郎さん所有巻網漁船第三共福丸乗組員少年(一七)を傷害現行犯で捕えた。二十日午後八時ごろ同僚の岩手県久慈市宇部町字久喜間三坂本正喜さん(三七)と一緒に市内の飲屋で酒を飲み午後十一時三十分ごろ帰船したが、少年は「お前、女にもてすぎた」といいねんをつけ、側にあった出刃包丁(刃渡り二十㌢)で坂本さんの胸部を突き刺した。坂本さんはすぐ市内最目医院に収容されたが一カ月の重傷。

集団スリ10人を逮捕

常磐線 六百万円荒かせぎ

茨城県警捜査一課と水戸鉄道公安室では二十一日までに湯本、内郷を根城に常磐線、磐越東線、中央線、東海道線まで足を伸ばして列車内で百六十一件、六百万円に上るスリ被害は一掃されるものとみられている。

十人のスリは常磐市湯本三四二八前科八犯無職内田明幸(三五)を首領とする同市前科三犯無職福島健児(三一)同市前科二犯渓谷圓彦(三五)の常磐グループと、平市五色町三〇無職前科四犯宮川不二夫(三三)内郷市内町無職前科十二犯宮川明彦(三七)平市五丁目前科七犯無職竹田勇(三八)内郷市峰根六五住居不定無職前科五犯小幕孝夫(三七)の計十人でその前科は全部で五十四犯という常習犯ばかり。調べによると湯本グループは昨年十一月七日、常磐線上り四三二列車の乗客勝田市初音町県営住宅八務員加藤清一さん(三四)の上着ポケットから現金十万円を内郷グループは十一月六日午後三時ごろ平駅下りホームで列車に乗ろうとした双葉郡広野町折木農業根本伝四郎さん(三七)の背広上着ポケットから現金千二百円をスッたほか、三人から八人が一組となって常磐線、磐越東線、中央線、東海道線まで足を伸ばして列車内で百六十一件、六百万円に上るスリを働いていたもの。

迷宮は放火の一件

検挙率九五・四%を記録

(勿来警察署扱った昨年、殺人強盗、婦女暴行、脅迫など凶悪犯の発生件数は九件(検挙は七件)次に粗暴犯の傷害、恐喝は百六十三件(検挙数百五十九件)窃盗は八百八十二件(検挙七百八十八件)、智能犯(詐欺)は四十七件(検挙三十九件)その他刑法犯の発生六十七件(検挙八十六件)計一千百九十五件(検挙一千七十七件)その他となっている。迷宮事件と目されているのは勿来市錦田町鈴木篤郎さんの放火事件だけ

勿来署で寒げいこ

勿来警察署では恒例の柔剣道寒げいこは二十一日から始まった。柔道、逮捕術指導は坂本警部補、斎藤巡査部長、剣道は遠藤警部、長谷川部長と高木七段教士、坂本六段で、導目げいこを行ない、三十日納会を開く。

優良警官24人を表彰

勿来署

勿来警察署では三十四年度の年間事務成績優秀者二十四人を次の通り表彰した。

▽教養関係=①巡査厩目八郎②折笠正雄③中村藤吉

▽捜査関係=①巡査大楽雄治②源間幸二郎

▽警備関係=①専務員佐藤宗吉 その他①秋葉俊夫②伊藤寿晴③須田健次

▽防犯関係=佐藤吉爾 菅野幸吉

▽交通関係=松川倉三 松崎則一 木田直蔵

▽一般職員=大竹政徳 大平増代

▽鑑識関係=佐藤一 近藤正義

▽外務関係=秋葉俊夫 伊藤寿晴 矢吹寛

老人を助けて案内

内郷 磐城一高の六生徒

磐城第一高等学校(内郷市御厩)子、佐藤充子、庄司公子さんの六人の生徒で、十八日午前八時半ごろ平市長橋町のセンターに送り届けたもの。ヘルスセンターの話によると前にも同校の生徒が送ってきたことがありました。やさしい行為に感謝しますと話していた。

15人が殺到

二万二千円の小使選考

【既報】平市の某銀行から平職安に月收二万二千五百円の小使さん一人の求人を依頼したが、同職安では希望者が十五人となったので二十日受付を締切った。なお同所では二十一日、希望者十五人の履歴書、戸籍謄本などを整理、銀行では書類選考のあと身上調査を行ない今月中に十五人の中から一人を採用することになっている。

国勢調査の標語を募集

国統計協会

財団法人全連合会では三十五年度国勢調査普及用の標語を募集している。官製ハガキ一枚に一題、住所、氏名、性別、職業、勤務先を明記のこと三月三日から三十一日までに東京都千代田区三年町五行政管理庁統計基準局内同協会あて。

常磐市営住宅の入居者決る

12倍の競争率

常磐市は楽田地内に完成した県営ブロック住宅二棟六戸(六畳二間台所、便所)の入居者の抽せん会を二十日行なったが、申し込み七十四名という十二倍以上の激しさ抽せん結果入居決定者が決った。

小松一男 小林朋 藤田昭八 斎藤英次 田沢豊 影山延男

成田山初詣で大売出し

植田商工会

勿来市植田町商工会主催の成田山初詣連合売出しは十七日から三十一日まで十五日間行なわれているサービス券百七十枚で招待され、二月八日一泊二日で香取鹿島一成田山—船橋ヘルスセンター—東京遊覧旅行をする。

◉…常磐市湯本温泉こいと旅館で二十日「六庫会」の新年の集いが催された。これだけでは何の変哲もない話だが、これはいわゆる「オムコ」さんだけの集い「六庫会」ともじったもの。

◉…会長に小井戸庄松市会議長副会長に大内二美民生委員長を選んだのち宴に移った。

◉…当日の顔ぶれは小井戸、大内氏をはじめ吉田商工会議所会頭、秀夫さんと父子のほか白石三崎座、青木湯本座の両映画館主、芳賀市建設課長、後藤、佐藤の酒屋のご主人、かめや食堂の佐藤さん、百両食堂の青柳登さん、大和田呉服店主、塩屋呉服店の箱崎さんまずや呉服店の井坂さん、古滝旅館の黒見さん岩惣旅館の大場さんなど、ETC…いずれもAクラスのそうそうたる面々。愛妻ぶりも一入だそうナ。

【六庫会の集い】

お座敷てんぷら 割烹 ふく 平市田町 電四〇六三

新薬の店 三共薬舗 平市三丁目・TEL・三〇六三

ジンギスカン鍋 湯本の百両

出前夜12時迄 玉半 TEL 三〇三二

謹告
「歳末始ご一重お楽しみ大売出し」の抽せん後賞品引換期間中に特賞該当者の申出がなきため左の社会団体に各金一封を寄贈致しましたから何卒御諒承お願い致します
一、福島整肢療護園 一、平児童相談所 一、平福祉事務所 一、平養老園 一、平盲ロウ学校
平市三町目商店会

皮膚科 泌尿器科 性病科 三浦医院 平市長橋町(バス停留所前) 三浦正男 電四二四七

カラ紙、力ベ紙 長 松崎商店 平市新川町 電四五七二

内科 外科 整形外科 区医師会員 地元の信用と実績 県下に誇る 福島県磐城病院 電話 高砂広告社 平市三丁目大通り 電二四七一 アドバルーン 沿線広告 シネマスコープ・スライド 男女混成チンドン その他一般広告

喫茶バー 花束 平・酒喜屋裏

「常に良い仕事をしたいと念願して居ります」 アドバルーン 造型看板 照都広告 平市鎌田町二の二三 電話四九八一番

内科 外科 金成医院 平市鎌田町 電五四一六 金成桂一

心のこもった贈りもの 破魔弓 羽子板 その他いろいろ取揃えてございます 森下玩具店 平市一丁目 電二六〇二

随想

春待つ身の寂しさ

［病床身辺雑記］

櫻村清

毎日歌壇に
「病より心離れてあそぶとき折々あれど長く続かず」
という歌が載っていた。十余年も療養生活を送っている一女性の歌である。早いものだ、私も病院生活既に九カ月となったなるべく起きているようにと先生からいわれてもいるし、室内歩行は出来るので、時折隣下待合室のテレビを見に行くが、すぐに疲れるので部屋に帰って仰向けに寝てしまう。寝ていれば疲れもとれ、殆んど苦痛もないのであるが、病人はやはり病人で、身も心も病より離れることは出来ないのだ。この無聊さをまぎらわせてくれるものは、読書が大きな役目をなすには相違ないものゝ、なんといっても親しい知人の来訪と文信なのである。

同じ毎日歌壇の篠田会穂選に
「死を恩ふ身になってわが病めるとき、血に繋がれる顔のみ恋し」
というのがあるが、血に繋がる顔の恋しさはさることながら、血縁の少ない私にとっては知人の顔は皆一様に恋しい。病院内の知人としては松村院長の岳父である篠山巍先生が居られる。八十三才の高令である大先輩の翁（元郡視学、平一小校長）から時々昔話を聞かせて貰うのがなつかしく、いろいろと啓発される処が多い。地方体育界の草分けである磐城市議会の木田谷副議長の青年訓導時代、現好間一中校長の田子泰作君ら陸蘇関係グループと共に、酒豪連の無軌道なヤンチャ振りの先導であった話などもホホ笑ましく、これは例に一級酒「濁世界」一本の価値は充分と今から楽しみにしている。

知友の訪れは誰彼の差別なく嬉しい。人間は「過去は思い出に生き、未来は希望に生きる」というが、病気は自然と人間を回顧的だらしめ、心をも弱らせるためか人がむしょうになつかしくなるのだ。

遠方の知人からの文信もまたとない慰めの一つである。磐城市出身で日本画壇の中堅である日展特選画家の大平華泉先生は、病床の慰めにと数種の見事な紙幅を送ってくれた。「田代山頂所見」として尾瀬沼の東方にそびえる燕会の名峯田代山、その頂上に太古の香り床しい静寂さを漂わせる古沼、大川ライン湯の上温泉付近の川中に湧く湯に浴する女の姿等特に興趣深く、病室の壁に掲げてその風致を存分に味わっている。

漢詩文の大家である磐城市議の小野務亜氏は
「閲読吾兒親薬餌、回生癌死意悠々、清時即ち不いえ病、欽仰鳥倉神技優」
「化学文明進歩隆、吾兒手術信天工、執刀一誤幽明別、生命終すべく九死中」
（註＝閲読＝吾兒薬餌に親しみ回生起死意悠々たりと。清時に以上の二詩を寄せてくれた。漢詩に疎い私にも幾度か読み返している中にその意も自然と判って、さすがは元老の筆と感じ入れさせられる。

純真な童心溢れる子供の文章も興深くありがたい。手術の時三児の母でありながら遠く会津若松市視町の婚家から来て看護してくれた妻の従妹山口雪子の長女で、小学三年生の加代子ちゃんから時々便りをよこしてくれる。

「しばらくおてがみあげないですみませんでした。おじちゃんのびょうきはそれからどうしました。お父さんもお母さんもとてもしんぱいしています。東京のみつ子おばちゃんからもしんぱいのてがみがなんどもかあちゃんのところにきました。私もおじちゃんのびょうきがなおると平にあそびに行かれるから、早くおじちゃんのびょうきがなおるといゝなあと思っています。私がつんだ五つ葉です。こうふくの葉だそうです。おばちゃんのことも母ちゃんがとてもしんぱいしていますからお体に気をつけてください。それではおじちゃんお大じにまたおたよりします。さようなら。山口加代子」

拙絵にした五つ葉のクローバーが一枚入れてあった。五つ葉のクローバーは幸福のシンボルとされているが滅多には無いのだ女の子とはいえよくも懸命に捜し当てたものだ。病人に幸福の五つ葉とは予供にしては心憎い程気のきいた仕業である。よしや磐女出である母親の創意が多少加っているにもせよ、十才の少女の真情が溢れてホゝ笑ましく、読むとすがすがしい気でいっぱいになる。

斯くて読書、知友の訪ずれと文信に、ともすれば勇る病人の気の弱さを引き立てられながら斗病生活を続けて行くのだ。暖冬異変とはいえやはり冬は寒いその寒さが手術の傷にこたえる「冬来りなば春遠からじ」ではあるが、退院出来る予定の花咲く陽春四月が待ち遠しい。

（松村病院第二病棟二号室）

慶弔録

◇平市◇
【出生】▼箱崎幸子（中神谷字郊二十一日届出
【出生】▼大阿久恭子（白水町川前六二 政光次男）▼千田辰也（御殿一 秀男長男）
【結婚】下河辺恵重（平市大字中平窪字横統 撮長男）岡崎あさの（遠野町大字滝 七郎治三女）▼植田伴（平市北白土字西の内一タカ三男）宇佐美ヤス子（宮町二房藝 次女）
【死亡】永井文子（ママ）＝平市南町六八 二十一日届出
◇内郷市◇
【出生】▼金井美（新町二二 賢二三男）上原朋子（新町二二 利長女）

学校差と地域差なくす

石城地区教員異動方針

石城地区小、中学校長会は十九日午前九時半から平一小で開き、人事異動に対する基本的な打合せを行なった。校長会でも県の方針に従そって❶学校差、地域差を無くす❷免許状別、性別、年令別などの平均を図る❸市の学校と農村、へき地の交通を図る❹教育効果第一に適材適所に配置する、などの方針を決めた。今後は各校長の間で具体的な異動を行なうことになる。

薄葉、草野両君が入賞

全日本学生発明展

二十六日から東京都日本橋三越で開かれる「第十八回全日本学生児童発明工夫展」に石城地方からは次の二君が入賞した。

▽便利なマナ板＝錦小四年薄葉

英行▽卓上ボール盤用角度ベース＝平工三年草野英雄

民報映画案内

★世界館（六・二〇）上段の構斬り（八・一〇）旅情
★東映劇場（六・四五）命を賭けて（八・二六）江戸の悪太郎
★平館（六・五〇）時限爆弾（七・三五）二度とないその青春は（八・五五）無言の乱斗
★東宝民劇（七・一〇）黒い花びら（八・二二）侍とお姐ちゃん
★平新東宝（七・四七）おヤエの身替り女中（八・五二）南国土佐を後にして
★三夜東映（六・二〇）姫君一刀流（七・三七）忠臣蔵
★ひかり座（六・一五）わたしを抱いて（八・一五）狂乱のボルジア家（25日まで）
★駸楽館（六・三〇）恋の手ほどき（八・三五）テンペスト（25日まで）
※【内郷市】
★緑映劇 事件記者・深夜の目撃者 密会 驚がある情事（24日まで）
※【平市】 26日まで
★第二イワキ 浮かれ三度笠 深夜便 一三〇列車 少年猿飛佐助（26日まで）
※【常磐市湯本】 26日まで
★湯本座 夜六時半 めまい 拳銃の罠 北海の男
★三函座 六時半 好き好き好き 剣侠五人男 痛快なる花婿
★常磐座 夜六時半 新吾十番勝負 深夜便 一三〇列車 七色仮面三部作 夜六時半
★常磐日吉 夜六時半 南国土佐を後にして おヤエの身替り女中 事件記者
※【磐城市小名浜】 25日まで
★国際 歌麿をめぐる五人の女 拳銃の掟
★磐城座 傷だらけの旋 青春を吹き鳴らせ 非常な銃弾
★東映 新吾十番勝負総集版 孔雀の秘帳 海賊からす天狗
★金星座 大天狗出現 女奴隷船 月夜に消えた女
★銀星座 パイナップル部隊 悪人の町 恋人
※【勿来市植田】 夜六時半
★菊多館 ふり袖小判 ふたりの休日 偽金地獄（26日まで）
★うえた館 夜六時半 独立愚連隊 わたくしは勝負する 白昼の侵入者（23日まで）
★中央館 夜六時半 殴り込み清水一家 風雪天満動乱大会（23日まで）
★植田ロマンス 夜六時半 大空の凱歌 道（23日まで）
※【四倉町】 23日まで
★四倉国際 百万両五十三次 べらんめえ探偵娘
★海辺座・東宝 にあんちゃん 泣かないで

臨時工員募集

一、募集人員 男女二十名（通勤可能の方に限る）
一、年令 十六才以上三十才位まで
一、給与 面接の折決定
一、勤務期間 二月一日より八月三十一日まで
一、面接日時 一月二十七日二十八日の両日
◉右希望の方は履歴書持参の上御来社下さい

岡田牛乳株式会社
平市鎌田町 電（代）四一七八

100円均一 雑貨店

マジックインキ ワンダーインキなどが毛筆にかわって登場し、実用化されてきたが十二色もそろっているので、ポスターや図案をかくのにも便利である。ペンのインキは永い間、青、赤、黒の三色ぐらいであったが、この調子だと近いうちには七色ぐらいになるかもしれない。映画が白黒から天然色になり、テレビもカラーになろうとしているし、新聞も年々カラー印刷が豊富になってきたし、ご婦人のカラー化粧など、世の中は色とりどりのカラーブームが咲きみだれている。屋根にしてもグリーンガワラが目立って多くなった。これからはビルにしろ一般の建物も色彩感覚を生かしたものが多くなることであろう。気分が変われば、塗りかえもできる。色彩は生活感情を豊かにしてくれるものである。文豪ゲーテは書斎をグリーンにして考えを深める環境にしたとか。色彩のほんらんの中にあって色彩感覚を学びとることは忘れたくないもの。

（離人）

NAK オール

22日 1040KC
7・30 浪花演芸会 漫才❶子年の春 浮世亭歌楽 サザエ❷お正月の決算報告 夢路いとし こいし
8・02 ここはどこでしょう ゲスト石井好子
30 輝くステージ（ポピュラー音楽の夕べ）歌 ペギー葉山 ダークダックス
9・00 きょうのニュースから
35 生活のうた「伊豆の町医者」石原忍
【23日午後】 浜通りの時間
4・40 生徒の音楽 ピアノ・エリーゼのために 木
⇩ きん・アメリカンパトロール クシコスポスト バイオリン二重奏
55 綴小生徒 小山知加子 佐藤恵子 徳良二三子 鈴木ミヨ子 戸田正子

NAK オール

1540KC
7・00 商工実務講座❶税金講座 法人税❷「給与の与え方」
30 若い世代へ❶青年の目「溜池に学ぶ農高生❷ありのままに生きる」佐多稲子
8・00 教養特集 録音構成「職業病」解説鈴木武夫 坂部弘之
9・00 邦楽鑑賞会「道行ものシリーズ」❶清元❷常磐津 お園六三「道行蝶吹雪」常磐津宮尾太夫他

RFC ラジオ福島

6・00 チョコラの童話
10 まぼろし探偵
45 音楽の小箱
7・15 中合アワー「浜千鳥」「思い出さん今日は」「小雨降る径」
30 ナガイ歌謡ショー「テキラ」「ピオーペ」「恋人たちのセガ」「アラビアンナイト」他
8・00 素人歌合戦 稲川英雄 久井金次 渡辺審査 上原げんと 吉田正 他
地政信 定男「ソーラン節」他
50 竜角散 スイートメロディー「お江戸日本橋」「日本の子守唄」他
9・00 浪曲歌合戦 今泉良夫 玉川昭文 他
30 ポンネルアワー 語手 松尾和子

NHK・TV オ四チャンネル

6・07 チロリン村とクルミの木「あやしい雪はむり」
35 冬季オリンピック大会をめざして「スキー競技」
7・15 バス通り裏（須藤出穂作）小栗一也 谷川勝巳 大森暁美他
30 危険信号「親子大会」
司会新藤アナ
8・00 隣りも隣りも隣り「ある災難」清川虹子 十朱久雄 上昭文他
30 ステージ・アルバム「ラスト四つの目の顔」宇治かほる 堺正一郎 奈良岡朋子 石崎緩子 代信子 加藤忠他
9・00 横山バビ劇場「相手のない対話」

新しいDPは富士
鳥肉専門の店 鳥静 電二七二五・二七二六
パンとケーキ 開花亭 平市五丁目 電二三四二
ノザワの自転車 自転車ならノザワ どう仕買うなら六丁目の門馬で！ 婦人用、男女兼用の中古品ありあります 平信販のチケットを御利用下さい
代理店 門馬自転車店 平市六丁目 自宅 電二五五一 電二八五
普通 特殊 専門販売 浜通り唯一の修理工場 石城計量社 平市かじ町 電3468
矢ヶ崎犬猫病院 TEL・3275（呼） 平市 鎌田 岸
ハカリは藤森
DPの直営店 平デパート くわな 電話五二六九番

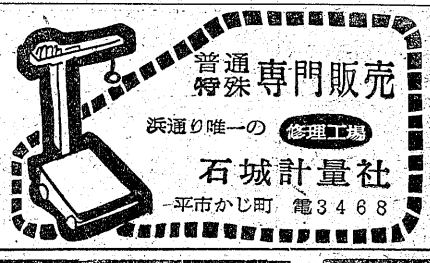

男女 店員募集、二十一才まで、住込、委細面談 平市ぎんざ通り 甘太郎焼
急募 ▽住込従業員▽二十才以下の男子若干名▽委細面談 平・五 森永牛乳亜販売株式会社 電二九八七
急募 今春中学校卒業の男子三名女子二名店員として採用、高校卒業女子事務員一名採用 履歴書持参委細面談 勿来市植田町台町通 電話二四九番 鶴屋商店
集金職員募集 一、業種 集金事従 一、学歴 旧制中卒以上の男子 一、年令 三五ー五五才まで（平、内郷、常磐、磐城市に居住の方） 一、給与 一万円以上 希望者は歴送ろう
住友生命福島支社 郡山市稲荷町二一 電話（郡山）七〇八
マルシチ醤油 お食事がおいしくなる……マルシチ!! 特選二〇〇円 特上一〇〇円 ▽お買求めは有名店で
醸造元 高橋彌次右衛門商店 今市市 特約店 丸仙 平水産魚市場 平 市
精神衛生無料相談 財団法人 石城精神医学研究所 平市才槌小路二四 電話四三一七・四三二八
精神科 神経科 内科 新田目病院 院長 新田目五郎 本院 平市才槌小路二四 電四三一七・四三二八 分院 平市上荒川安造三 電話四三一九
全国清酒品評会 優等賞受領 うまい酒 したしまれている 松の友 醸造元 豊田酒造場 平市野 吟章