夕刊
いわき民報
発行所 平市田町63
いわき民報社
社長 野沢武蔵
電話（代表）4161番
© いわき民報社 1960

本舗 不良じゃんがら みよし

今秋か来春に予定
教育テレビの発信は確実
NHKが二チャンネルを独占

テレビ文化の死角をかこち地区民の渇望によって水石山にサテライトを新設、テレビが見られるようになったのは三十二年三月。その後わずか二年足らずで石城地方のテレビ台数は六千台を越え、相撲、野球を始め地区民の生活にすっかりとけ込んだ。ところがNHK（四チャンネル）一本ではつまらない、せめて民間放送でももう一本誘致したいという要望が日に日に高まり、常磐市では湯ノ岳にNTVなど民間テレビ誘致の運動が起っているが、NHK平放送局の話によると待望の新チャンネルは今秋か来春発信予定のNHK教育テレビだけで、現在のチャンネル割当では民間テレビの誘致は当然のぞめそうもないということだった

【常磐市からのぞむ湯の岳】

民間テレビ、当分絶望
湯ノ岳中継所 最適だが

国際電波管理委員会から許可されている日本のテレビ用チャンネルは九十MC（メガサイクル）から二百二十二MCまでの間に十二チャンネルが設けられている。まず九十MCから百八MCと、百七十MCから二百二十二MCまでの間を六MCずつに分けて十二チャンネルとしているのだが、同じチャンネルがダブル（複合する）地区では影像が乱れるため、割当てるチャンネルは異ったチャンネルを許可している。これは判り易くいえば九州には一、三、五チャンネル、その隣りの中国には二、四、六チャンネル、四国には九州と混信しないよう七、九、十一チャンネル、近畿には八、十、十二チャンネルというように同一チャンネルがある地区で複合しないように割当てゝいる。

石城地方の場合は筑森山から出している電波はNHK東京本部から有線で受信、九チャンネルで中通り方部に発信し、水石山ではこの電波を受けて四チャンネルで発信、中間層の田村郡付近の混信を避けている現状にある。こうしてチャンネルの波数を変えて混信を防ぐのをサテライト方式といい、水石山中継所はこのサテライト方式を取っている。NTV、KRテレビなどは関東一円をサービスエリアー（サービス範囲）となっているが、この中で四チャンネルを東京から発信している日本テレビが、福島県石城地方に中継所を設置し、同じ四チャンネルで発信したとすれば複合する機関、日立方面は混信することになりエリアーを乗り越えて同チャンネルで電波を出したとすれば、全然テレビが受像出来ない地区これをKRテレビ、富士テレビなど民間テレビがこのサービスが拡まり、テレビ電波は混乱の極に達するという。

またブースター方式を取ろうとしても、こうした混信を避けるためのチャンネル数が既に決定しているため、石城地方では、民間テレビの入れる余地は現段階では全くないといえる。また民間テレビの申請が次々と提出されているため電波管理局では六十MCから九十MCまでを六MCずつに分けて五チャンネルを設け、それに民間テレビを誘致し現在九〇MC－六十MCを三十チャンネルに分けてFM放送を行なっているNHK東京大阪を「まだFM放送や受信機は普及されていない」という理由で技術的にも問題の残っている四百MCから三千三百MCの間でFM放送をしようという案も出されているが、これらはいずれも国際電波管理委員会の決定を必要とし、早期解決のメドは全然ついていない。国内電波についてみた場合でも三十七年にならなければ電波の変更は行なわれないことになっているので、ここ当分は民間テレビの石城地方誘致は困難という結論のようだ。橋本常磐地方総合開発期成同盟会事務局長の話によると湯の岳は現地調査の結果、テレビの電波を出すには良い地点だが、必要な道路も電線施設もなく、これだけでも二、三千万円の経費を必要とし、これを関係市町村が〝民間テレビを誘致する〟ことのために負担することは難しいし、失対事業としてやるとしても対象が観光地建設費でなければ県でも認めるとは考えられず、まず実現は不可能でありこれまでの例でも民間テレビが自己資金を投入した例はないので、実現はほど遠い感があるという。

〔註〕▽FM放送＝普通のラジオはAM放送といい振幅変調方式だが、FM放送は周波変調方式で、普通のラジオより雑音がなく、遠くの放送まで聞くことが出来る。このためドイツ、イタリー、イギリスなどではFM放送に切替えている。受信機は普通のラジオでは受信できないため受信機も替えなければならないが、日本では今後技術的に研究の段階にあり、まだ普及されていない。

▽サテライト方式＝A地方のサービスエリアーとB地区のサービスエリアーが地形的に複合する場所は、ABから同一チャンネルで発信されると混信するので、別々のチャンネル数を出さなければならない。こうした電波の出し方をいう。

ブースター方式＝サテライト方式のようにサービスエリアが複合する心配のない場所は同一チャンネルを出せるのでこうした方式をブースター方式と呼んでいる。

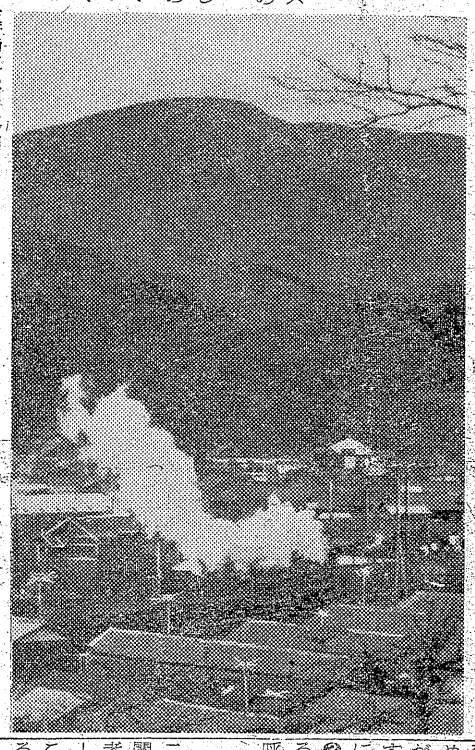

優良漁船の表彰式
28日 四倉漁業協同組合

四倉漁業協同組合（組合長長谷川長太郎氏）の三十四年度優良漁船表彰式は旧正月元旦の二十八日午前九時組合事務所で行なう。表彰つぎの通り。

▽サンマ棒受網①第一金比羅丸（鈴木慶一）②第二稲荷丸（刈込義信）③白洋丸（長谷川満寿）▽北洋独航船①第一金比羅丸（鈴木慶一）▽サケマス流網①第七やよひ丸（吉田彌十郎）②第二稲荷丸（刈込義信）▽サケマス延縄①第三富丸（長谷川長太郎）②海陽丸（額賀留吉型）▽小船①四十八社丸（吾妻栄）②成田丸（塩田幸太郎）③四十八社丸（根本秋太郎）▽電気着火船①金比羅丸（大河原二郎）②福寿丸（佐藤喜平）③第五惠比須丸（鈴木六三郎）▽伝馬船第二康栄丸（新妻武）

水道破裂百件を突破
平市 水は出し放しが良い

二十五日朝はなんと零下六度七分（県園芸原種農場調べ）とこの冬の最低気温を更新、夏井川、好間川とも初氷が張った。二、四、二十五両日の寒波襲来に平市内の水道は鉛管の破裂が続出して正午までに百件を突破、凍結による水道のストップは各所に見られた。これも今冬最高の記録。小名浜測候所の話では二十五日午前六時が零下五度三分でこの寒さは二十六日まで続き、また二十八日ごろから寒波が襲来するというから、一月末から二月にかけての水道管の破裂は相当数が見込まれる。このため平市水道課では①多少メーターが上っても水道を細く出し放しにする②蛇口までの露出立上り鉛管にはワラや布をまいて凍結を防ぐ③凍った時には熱湯をかけず、ぬるま湯でとかすことなどを市民に呼びかけている。

環境衛生関係者の健康診断

平保健所では二月八日から二十九日まで、この間五日間、管内の環境衛生関係業者の健康診断（X線撮影、トラホーム、皮膚疾患の検査）を行なうことになり全員の検診を望んでいる。日程次の通り。

▽八日 平、内郷、小川、三和好間、川前方部理容師、午前九時－午後三時まで平保健所

▽十日 同美容、クリーニング

▽十五日 四倉方部理容、美容クリーニング、午前十時－午後三時まで四倉公民館

▽二十二日 常磐方部理美容、クリーニング、同湯本公民館

▽二十九日 未検診者、午前十時－三時まで平保健所

移動県庁に陳情を決る
し体不自由児会

石城市町村協議会など共催の県手足の不自由な子供を育てる大会は二月五日午後一時から内郷市公会堂に関係者を集めて開かれる。同大会では二月六日の移動県庁に①県立し体不自由児養護学校を早急に設置する②重症心身障害收容施設の設置③し体不自由児職業補導所を設置することの三項目を陳情する。

バイク臨時審査合格者

去る二十三日行なったバイクの臨時審査の合格者が二十五日発表になった。許可証交付は二十八日、合格者次の通り。

大越洋　四家武義　高橋典雄　早瀬満夫

人事消息

常磐電報電話局長吉野泰氏は二十五日付で東北通信局線路工事課長に栄転ときまった。後任は東北通信局経理調査室小林正美氏。吉野氏は三十三年三月常磐局長に転じて来て以来自動改式電話局新設に尽力し、その実現を見るに至った功労者である氏は「勿来市の自動式電話の開局を見ないで転任して行くのが心残りである」と語った。

寸言

▼民間テレビは当分絶望、教育テレビがこれにかわるが、テレビの普及でラジオの騒音多くなる。対策はないものか。

▼賣屋強盗一ヵ月経つ。難事件で平署も青息吐息。だがたゆまぬ努力こそ勝利への道。

▼小野選手の後援会生まる。今までも沢山後援会生まれたが、線香火花式でなく永く続けよ。

天気予報

お好み食堂 玉半 提供（小名浜測候所発表）

【今晩】北西の風、晴れ時々曇り山添いは小雪の降るところもある。

【あす】北西の風、日中一時南西の風曇り勝ち、一時小雪の降ることもあるがのち晴れ間も出る海上 今晩風波が高い、あすも引続き風波が高い。なお空気が乾燥しているので火の元に注意。

社員募集
一、営業部員（広告係）　一名
一、新制高卒以上、男子、旧平市内居住者に限る、年令三十才くらいまで、身体思想強健な方を望む
一、希望の方は自筆履歴書をお送り下さい
面接日を通知します
いわき民報社

いつも変らぬ
神戸牛（配達迅速）
神戸・鎌倉特約店
肉のデパート
緑屋
本店 平市一丁目 電2539
支店 平市中央通 電2794

鼻曲りゆうゆう罷り通る
旧正の人気スターは何と云っても鼻曲りの鮭。安全な産卵の場所を求めて鼻の先までへし曲げた母鮭の姿です
塩鮭一尾七〇〇円位から沢山ございます
削節箱入 九五円
日替り一品サービス
煮豆 四〇〇㌘ 五〇円
サカイ食品店
平・1 電3336

この寒さに
お湯が三分で沸く…
プロパンは
お電話一本ですぐ使える
家庭燃料です
▽コンロ各種ございます
営業用・家庭用
平酸素 平市正月町 電話4639

夏でも冬でも生ビール
湯本の百両

愛煙家の新歯磨！
歯を傷めない
特に喫煙の多い人に…
特に口臭の強い人に…
特に歯の黒い人に…
水に溶けないタバコのヤニを化学反応で溶解除去するコリンドン（P・V・P）の配合成功！
薬用歯磨 ゼオラ ユンク
ゼオラ代理店
シラドヤ
平市一丁目 電2364

お歳暮とは塩鮭のことかしら
工事中のためご進物売場はウラの一階から二階に上る階段のおどり場に設けましたが、場所がわるいせいか一階の塩ざけばかりが大人気！
・塩ざけ 一本 五百円－二千円
・みかん小箱 二二〇円－三三〇円
火曜サービス
一階（食料品）マカロニサラダ百㌘十五円
二階（衣料雑貨）純毛子供手袋五〇円より
三階（衣料品）純毛スカート生地 三百円
四階（食堂）カキノライライス 六〇円
平市 藤越

インチキ種芋が横行

じゃが芋　全国的な品不足から

県内の種じゃが芋は年間九万俵（百六十八・七五㌔入り）を必要とされているが、春の作付用種芋が伊勢湾台風などで品不足となり、中には食用芋を種芋として販売している悪質な業者があるため、県では不良種芋の購入について厳重に注意するよう農家に呼びかけている。

種芋は植物防疫法によって採種ほ場に発生したバイラス病やロードリング病（輪腐病）の発生率の高いものは種芋として許可しないことになっており、食用芋を種芋として植付けた場合これら病害の多発と減収が予想されるという。県石城事務所農業改良課の話によると石城地方のじゃが芋の作付面積は約五百㌶でこれに要する種芋は一万五千俵このうち半分の七千五百俵分は自家採種により種芋を植え、残る七千五百俵は北海道、岩手、中通りなどから移入してまかなっているが、需要にはまだ満たないという。また多量の食用じゃが芋も移入されているが、悪質業者はこれを種いもとして販売しているケースがあるため、県では食糧事務所で行なう検査証を確かめてから購入するよう望んでいる。

金福、幸運の当せん者

平市四丁目金福が歳末年始大売出しを行なった福引抽せんが二十四日正午公会堂日本間で行なわれ、服地一着分など次の当せん者が決まった。

▽特賞（高級服地一着分）佐藤常雄　佐藤光一　内山輝秀❶（既製服一着）国井忠　秋本信吉　五十嵐政勝❷石倉繁男　岩本幸田中栄　関原誠司　加藤悦郎　衣川啓造　武藤正見　大和田和男　加沢国男　清水雄助

磐城保健所で落成式

磐城市大字大原六反田地内に新設落成した磐城保健所の庁舎落成式は二十三日午前十時から新装なった庁舎講堂に厚生省田波保健所課長、県知事（代理倉持厚生部長）木村守江代議士はじめ来賓およそ百五十人が出席して行なわれた。県知事の式辞について知事から新築工事施工者、磐城市、常磐土建株式会社（社長、草野道人氏）に感謝状がおくられ田波保健所課長木村代議士、小野県議会副議長、三代磐城市長、菅原磐城市議会議長の祝辞があって式はわずか一時間で閉じた。

同保健所は木造平屋建てモルタル仕上げ一棟（延べ五百二十四平方㍍）で事務室、T・B相談室、レントゲン室、母子乳幼児室、栄養指導室、細菌検査室、化学試験室などを備え、床はすべてアスタイル張りで土足歩行ができる（県下の保健所では初の試み）ようになっている。総工費六百三十七万、受け持ち区域は磐城市一円、職員は山内正人所長（平保健所長兼務）はじめ二十三人で、去る十九日から新庁舎において業務を取り扱っている。

平事件の判決期日を延期

最高裁では二十八日に予定していた平事件判決公判の期日を二十五日取り消した。

平事件被告団長鈴木光雄氏は「判決の期日を取り消した話は聞いた。これは最高裁が口答弁論を開いてわれわれの意見を聞くことにしたためと思う。まず被告団をはじめ各労組からの強い抗議が認められ公正な裁判をすることになったのかも知れない。われわれの要求は通ったが、これで楽観できるわけではないが、最高裁が一方的な判決裁判を改めたものとみている。

〝家庭の照明は明るく〟

好評呼んだ県下で初めての試み

四倉町　PTA保健研究会

四倉小学校と同校PTA共催の四倉町内小中学校PTA保健研究大会は二十二日四倉小学校で開き、県下初めての企画だっただけに非常な好成績をおさめた。この会に四倉町内六つの小中学校の父兄六百九十八人が集まり〝学童の健康安全を守るために家庭ではどんなことに気をつけなければならないか〟を主題に午前中は各学年ごとに父兄が分科会を開いて検討した午後一時から各学年の代表がその結果を報告したが大体つぎのような結論だった。

▽一年＝「手洗いが身につくようにするためにはどのようにしたらよいか」（西山とみさん）まず母親が範を示す「歯みがきの場合」（菊地原きんさん）夜寝る前が良い、歯の健全は母の妊娠時代に決る。

▽二年＝「いつも正しい身なりを保たせるには（鈴木滋さん）家庭に於ける一貫した指導が必要」「整理整頓の場合」（松本ヒデ子さん）性急でなく反覆して習慣づける。

▽三年＝「心豊かな家庭生活をすごさせるには」（菜花茂美さん）家庭は常に明るく社会人形成の場所とする。家庭の経済状況を理解させる。兄弟には平等な愛情を（白土ゆきさん）叱り過ぎは禁物。

▽四年＝「安全な遊びの指導をどのようにしたらよいか」（西山登さん）子供に良い遊び場を与える（竹村節子さん）子供の特性を尊重し温かく見守り指導する。

▽五年＝「目の衛生に注意させるには」（千葉とよのさん）家庭の照明度に注意する。

▽六年＝「子供の健康を守るために家庭の心がけ」（塚越清子さん）良い習慣をつけること。健康の関心を高めること。母親の保健教養を高めること。

【四倉町小中学校保健研究大会】

老兵、世にはばかる健康法

◎…急に冷え込んだ二十五日朝、平市役所議長室に大泉議長を始め平市議会元老鈴木（寅）強口議員らがとぐろを巻いていた。寒くなった気温の話から老公の冬季健康法に話題が進み、大泉議長が「昨年の秋から思い切って毎朝七分間の乾布摩擦と、寝巻の下に毛のシャツをしないことにしたが、カゼ一つひかなくなった」と乾布摩擦を礼賛。

◎…横で白いヒゲをしごきながら聞いていた自称万年青年の鈴木市議「オレはずっと前から毎朝やっているヨ。それもフンドシ一本になって胸をたたいたり、こすったりしているんだ」と元気の良いところをぶつ。

◎…こんどは強口市議が「オレは今でも真っぱだかで寝ているんだ。シャツなんか着て寝ていられるもんじゃない」志賀副議長、石山市議も「オレもそうだ」とシャツ、寝巻不用論をぶちあうなど寒さを吹きとばすハナ息で、〝老兵〟世にはばかる？健康法を交歓した。

×　×

◎…昨年平市助役に招かれた樋口助役。機構改革に伴なう人事の刷新を断行したあと驚くほど貧弱な財政規模の市予算編成に着手することになった。初めから憎まれ役を覚悟しての就任だけに割り切っているが、人事刷新では「殺し屋」の異名をとり、今度は金のない予算編成にウンザリ。加えて唯一の税外収入競輪も廃止の風がひしひしと低迷。「どうせ憎まれ役なんだから公益性のない負担金は思い切ってぶった切ってやるか」と六億七千万円の各課予算要求にもキラー樋口のアイクチがひらめきそう。

☆　☆

慶弔録

二十三日届出

◇平市◇

【出生】▼久野宜隆（赤井字窪田八　四郎長男）▼石崎俊司（三倉五八　俊幸長男）

【結婚】▼根本四郎（赤井字窪田八　栄三四男）久野孝子（赤井字窪田八　茂二女）

◇磐城市◇

【出生】▼鈴木修一（花畑町一九旭二男）

【結婚】▼竹中一良（中坪九、政秀長男）上遠野文枝（古港二〇清二女）

◇常磐市◇

【出生】▼猪狩成人（栄田一六金春二男）▼大井川清子（藤原字中四二　清孝長女）▼三浦弘三（八仙三八　登三男）▼伊藤藤喜雄（磐城市下神白三崎一四　代子長男）▼老松加代子（藤原一本木二五　正蔵二女）

【結婚】▼酒出光男（栃木県宇都宮市花房町一八一二）真柳ヌヤ子（下浅貝九〇　今朝吉五女）▼瀬戸松治（小田原市曽我原一六三）五十嵐喜久子（日渡六〇　留蔵三女）野口環（北茨城市磯原町磯原二一）細谷ヒサ（三函九五）▼芳賀陸奥雄（天王崎四二）安孫子スミ子（平市立町五　政義長女）

◇内郷市◇

【出生】▼舞木新一（東京都板橋区大谷二二　松雄二男）▼根本卓子（高坂町三木杉二九　十二三女）

【死亡】▼半田セン（五三）＝綴町町ノ内一▼鈴木カネ（六一）＝磐城市上釜戸字上ノ代四一▼磯部イキ（五七）＝宮町竹の内二七

商工

東宝民劇でサービス券

平市東宝民劇では二十七日から二月九日まで上映の「女が階段を上る時」「新・三等重役」の入場者中、毎日抽せんの結果、一〇〇〇名に平市内のバー五店（ムーン・レイ、峠、凡、路、谷）の「カクテル」無料券及び半額券をサービスする。

出火御見舞御礼

本朝午前九時三十五分頃当庁舎二階約半坪を消失致しましたが早速御駈付け消火に御尽力を賜わり厚く御礼申上げます。早速御見舞を頂きましたが混雑に取りまぎれ御尊名を御伺い洩れもあることと存じますので取敢えず紙上を以って御礼申上げます。尚業務に支障がありませんので平常通り執り行って居ります

平公共職業安定所

平市堂根町　電話（平）四九二一―三

市況

魚類（単位＝㌔）

（二十四日午後―二十五日正午）

二十五日朝はイワシ漁が少なく各港とも水揚げが低調。

【小名浜港】　巻網船二カ統　底引船二隻

▼マイワシ（大羽）　六百㌔　七〇▼メヌキ　八百㌔　一二〇―六〇▼水タコ　千五百㌔　一二〇―七〇▼アンコウ　千㌔　七〇▼小トウジン　千㌔　二〇▼イシモチ　八百㌔　一四〇―一〇五▼ヤナギ　五百㌔　六〇―五〇▼ハモ　百㌔　一五五

【江名港】　延縄漁船一隻　水揚げ中

【中之作港】　水揚げなし

野菜（単位＝円）

▼ホウレン草　一〇―五（束）▼アブラ菜　四―二（〃）▼白菜　一三―六（㌔）▼キャベツ　二五―二〇（〃）▼ネギ　六―一（小束）▼ネギ　一〇―六（㌔束）▼タマネギ　一五―一〇（㌔）▼大根　五―二（〃）▼丸大根　五―二（〃）▼ゴボウ　二五―一〇（〃）▼ニンジン　二五―一〇（〃）▼バレイショ　二〇―一〇（〃）▼サツマイモ　一五―七（〃）▼ヤマトイモ　七五―四〇（〃）▼キリイモ　四五―二〇（〃）▼サトイモ　二七―一〇（〃）▼カブ　一〇―四（束）▼モヤシ　二〇（㌔）▼玉子　一一・五―九・五（コ）

果物

▼リンゴ　四五―二五（㌔）▼ミカン　六五―二七（〃）

（丸平青果市場調べ）

近火御見舞御礼

戸部石炭株式会社　平給油所

平市堂根町四ノ一　電二三七・四二三四

近火御見舞御礼

平労働基準監督署

平市堂根町　電五五三三―四・五四六〇

近火御見舞御礼

福島地方法務局平支局

平市堂子町三ノ二　電四六五九

近火御見舞御礼

今朝九時三十五分近火の際は早速お駈付け下され消火に御尽力を賜わりお陰で類焼をまぬがれ誠に有難うございました　御見舞を頂き乍ら混雑に取りまぎれ御尊名のお伺い洩れもあることと存じ紙上を以って御礼申上げます

東部建設工業株式会社

取締役社長　岡田不二

平市堂子町　電三七二一・四六七六

白衣の尼僧にふんしたヘップバーンの清純な魅力を全篇に横溢させる本年度唯一の期待作!!

文部省選定　優秀映画鑑賞会推薦

恋も愛も捨て愛と苦悩の道を歩んだ美しい尼僧の香り高い感動の巨篇！

尼僧物語

聚樂館　テクニカラー　総天然色　26日から堂々公開

オードリー・ヘップバーン

ピーター・フィンチ　共演

☆名巨フレッド・ジンネマン監督☆

すずらんに囲まれてすべての人々が愛情に結ばれる感動の名作

すずらん祭

イヴ・モンタン

ニコール・ベルジェ

イヴ・ノエル少年

"質屋強盗"一カ月を経過
捜査ふり出しに戻る
目撃者ないのが致命的

師走も押しせまった昨年十二月二十五日平市一丁目酒井質店に発生した強盗傷人事件は二十五日でちょうど一カ月を経過した。平署捜査課必死の捜査にもかゝわらず、事件の糸口も皆目つかめないという有様で、この分では早期解決はのぞむべくもなく、一部には"迷宮入り"の禁句さえ飛び出している。

このように事件が複雑化した理由を平署の話から総合すると次のようだ。最大の理由は大たんな昼間の事件とあってかえって目撃者が無く、犯人の足取りが全くつかめなかった。被害者の話が唯一の手がかりで、このため同署では初めてという犯人のモンタージュ写真を作成、"犯人はこの男だ"と市民の協力を求めたものの、モンタージュそのものが被害者一人の話をたよりにした真実性の薄いもので疑問視されている。一部捜査員のなかにもこの写真があるため犯人は初めからこの男だと決めてしまう先入観から捜査の邪魔になるのではないか?と心配している。また犯行の動機が問題で、計画的なものか、突発的なものかもつかめない。ゲタ履きが捜査の手掛りになると思われたが問題にならず、百人以上も調べた参考人は全部白だったなど一ヵ月もの間事件の極め手となるものが全くなくなり捜査は振り出しに戻ってしまった。人通りの多い場所だっただけに「誰れか犯人を見た者がいる」というわずかな望みを托して捜査員は今日も聞き込みに全力を注いでいる。事件にあった酒井質店では店をカウンター式に改造し、直接客が出入りできないようにした。ケガも快復して元気になって店に出ている酒井ハナさん(六四)はこういっている。

「今日でちょうど一ヵ月になりますネ。毎日のように警察の方が調べに来ており本当にご苦労さんです。二度とあのような事故の無いように店を改造しました。モンタージュ写真は良く出来ていますが今になってみると目もとが少し違うようです。」

菅野平[illegible]の話＝目撃者が無いことが致命的だ。しかし犯人は必ずどこかにいる。長期間かかっても捜し出し犯人は必ず検挙する。そう遠いところの者の仕業ではないだろう。

平職安所でボヤ騒ぎ

二十五日午前九時三十五分ごろ平市常磐町四平職業安定所＝所長西間木金吾氏＝から出火、発見が早かったため同所の屋根(ヒサシ)やく一・六六平方メートル(半坪)をこがしただけで十二分後に消し止めた。今年になって官庁街の火事騒ぎはこれがはじめて。この日同所内には失業保険金受給者やく五十人と求職者四、五人が来ていたが幸い保険係は受付け五分前の出来事だったため混乱なく、平常通り執務を始めた。官庁街とあってハシゴ付自動車ポンプをはじめ三台が出動、職安周辺はやく五百人のヤジ馬がかけつけ大騒ぎとなった。平署の調べでは煙突を支えていたトタンのステが加熱、ヒサシをこがしたものだった。損害やく三千円。

【平職安所のボヤ騒ぎ】

いんねんつけられ刺し殺す
植田　バーの帰り、早坂捕る

加害者 早坂

二十四日午後十一時四十分ごろ茨城県北茨城市華川町売炭業早坂輝彦(二九)は同僚の小野広司さん(三〇)と二人で勿来市植田町勿来市役所裏のバー"ポプラ"で酒をのんでの帰り、同町本町東邦銀行植田支店付近で勿来火力発電所建設請負宮地飯場のトビ職大谷武雄さん(三三)ら五人にいんねんをつけられ、早坂は持っていた刃渡り五センチの短刀で大谷さんの右モモを刺し、投宿中の錦町正木旅館に逃げ込んだのを二十五日午前五時ごろ勿来署員に傷害致死容疑で逮捕された。刺された大谷さんは直ぐ近所の前田医院に収容されたが出血多量で間もなく死亡した。

なお勿来署では二十五日午後五時から前田博士執刀で大谷さんを解剖する。

常磐線に列車強盗
デッキから逃走

宮城県栗原郡金成町農業高橋はるみさん(五七)は二十五日午前三時四十五分ごろ常磐線下り二一一列車の前部五両目付近でマスクをして黒オーバーを着ていた男から現金千百六十五円在中の洗面具を強奪された。高橋さんは犯人をデッキ付近まで追いかけたが犯人はデッキから飛降り磐城セメント四倉工場の方に逃げたので平署四倉警部派出所で捜査している。

行商人の盗み

愛媛県新居浜市泉川町生れ行商人兼久信好(三一)は二十三日朝十時四十分ごろ常磐市関船迎三五田子吉五郎さん方に行商に行ったところ不在中だったので机の上においた現金九百八十円を盗み、仲間の少年(一八)に四百八十円を呉れた疑いで二十四日夜両名を常磐署に逮捕した。

万引女二人捕る

磐城署では二十四日磐城市古港一一六無職結城キヨエ(三〇)同字四七無職花井節子(三三)の二人を盗み現行犯で捕えた。二人は同日午後一時ごろ磐城市本町、大黒屋と武藤オモチャ屋、同じく同本通りの露天商常磐市湯本字吹谷松岡恵史さんなどから衣類、オモチャなど十三点(三千円相当)を万引したもの。

漁網など30件の盗み捕る

磐城署では二十四日夜、磐城市江名字新町生れ住居不定無職窃盗前科一犯中村義一(三〇)を盗みで捕えた。中村は昨年十二月末から一月にかけて同市江名字北町七九漁業金成定一郎さん(三七)方網倉庫から四回にわたってアミラン漁網、四十七反(十五万円相当)を盗んだのをはじめ、昨年十二月二十九日午前一時ごろ同江名字北町二六漁業佐藤鶴松さん(五六)方網倉庫からローラー一個(五千円相当)を去る十二日午前七時ごろ江名字南町十二食品販売業坂本智枝さん(三)方から現金二千五百円など江名小名浜方面で三十件、三十万円相当の盗みを働いていた。

このほか去る二日午前四時ごろ江名字北町酒類販売業吉原与平さん方の店舗から現金一万五千円入の金庫を盗んだが発見され金庫を投げて逃げた未遂事件も判った。

ハイヤーで米ドロ
磐城　10俵盗んだ六人逮捕

磐城署は二十四日磐城市古港一〇六運輸省人夫小松満(二〇)同市沖見町無職志賀光雄(二七)同市花畑三一鮮魚商志賀文夫(二五)同市ハイヤー運転手菅野幸造(二五)の四人を盗みの疑いで、同市沖見町一三無職志賀義雄(二三)と同市江名中之作二九無職水竹俊朗(二〇)の二人を盗品運搬ほう助の疑いで逮捕した。小松、志賀光雄、志賀文夫、菅野の四人は二十日夜から二十一日午前三時にかけ、三回にわたり磐城市隼人七四正木屋こと精米業吉田正寿さん(五五)方の精米所に侵入、白米など五百五十キロ、十俵(時価四万五千円相当)を盗み、菅野の運搬するハイヤーで志賀光男宅に運び、押し入れにかくしておいたまたま旧正月の歳末警戒中の磐城署員が探知、二十四日午前一時ごろ菅野、志賀義雄、水竹が管野の運転するハイヤーで江名方面に向う途中をジープで追跡、江名中学校前で捕えたもの。

なお同署では正木屋精米所付近に発生している窃盗事件も同人らの犯行とみている。

江名沖で網に頭がい骨

磐城市古港一二漁業飛田寅吉さん所有の底引漁船幸栄丸は二十三日午後四時三十分ごろ磐城市江名東方やく十二マイルの沖合で操業中網に人間の頭ガイ骨がかかったと二十五日、小名浜海上保安部に届け出た。

銅線ドロ

常磐市長倉三一無職武田利男(二〇)は去る二十一日夜長倉七二常磐炭鉱西部鉱選炭場から裸銅線二十キロ六千円相当額を盗んだ疑いで二十五日常磐署に逮捕された。

廃品回収で先輩を送別
蛯子仲よし会

今春中学を卒業する部落のお姉さんお兄さん達の送別会をやりましょうと内郷市高町蛯子仲よし会(会長追川菊治君)ではこのほどビールビン、空缶、古雑誌などの廃品回収を行ない二月初旬に送別会を行なうことになった。

蛯子仲よし会は毎年クリスマスや町内のお祭りには百五十人の会員達が演芸会などを開いて町内の父兄から感謝されている。今度の送別会も仲よし会のリーダーをして来た先輩の高校進学や就職者に感謝するため十七日に全会員が部落内の廃品を集めたもので、今年から毎年つづけるといっている。

須藤、恋仲の女と逃亡
公判に出廷せず、拘引か

平市三丁目一〇薬局業須藤久男(三)に係るワイセツ誘拐罪の第二回公判は二十五日午前十時から鈴木裁判長係、近藤検事、高橋弁護人立合いで開く予定だったが、恋仲の女と七日ごろ東京方面へ逃亡したため出廷せず延期となった。

須藤は「結婚したら店を一軒持たせてやる」と十八才の女子をだまし、いたずらしたもの。

二十五日の公判には証人として被害者が出廷しただけ。須藤は弁護士にも住所を知らせず、公判延期願いも出ていないところから最悪の場合には拘引状が出される模様。須藤と逃亡した女(平市内)は家庭から三十万円ほどの現金を持ち出している。

勿来婦人会連協

勿来市婦人会では二十三日午後一時から植田公民館で勿来方部連絡会議を開き、新年度の行事その他について協議した。

小野選手が来平
四市を帰郷パレード

プロ球団大毎オリオンズのエース小野正一投手(二六)＝内郷出身＝の後援会発会式は二十五日午後二時から内郷市公会堂で行なわれるが小野選手は午前十時五十九分平着の下り準急"ときわ"で両親とともに来平、小野正一後援会発起人ら多数の歓迎を受け、ハイヤー十五台に分乗して平―内郷―常磐―勿来の四市をパレードした。平駅前には郷土出身の小野選手をみようと約三百人の観衆でごったがえした。

【郷土入りした大毎オリオンズ小野選手＝○印】

父元常磐商工会議所専務理事 長谷川四良儀永らく病気加療中の処一月二十三日午後八時三十分死去致しました 生前の御厚情を深謝し謹んで御通知申上げます
追って通夜の儀は近親者のみにて執り行ない 告別式は一月二十六日午後一時より二時まで四倉町駅前海岳寺にて相営みます
昭和三十五年一月二十五日
平市常の前一七
長女 舘林千代子
次女 長谷川朋子
親戚総代 渡辺金之助
舘林喜内
友人総代 長谷川順造
吉田恭平
高木武一郎

皮膚科 泌尿器科 性病科
三浦医院
三浦正男
平市長橋町(バス停留所前) 電四二四七

大町工場 店舗改築 落成記念大奉仕
新春特別景品付初大売出し
御買上金の一割に相当する御希望の商品にて景品として差上げます 一品御求めて二、三品の品が揃うのです この期にどうぞ!
期間＝旧正二月三日限り(一月二十八日から二日間)
家具漆器雑貨各種在庫豊富取揃え御来店御待ち申して居ります
家具のデパート 有限会社 伊東家具店
平市新川町二〇―二 電二四六四
大町店舗 平市大町二九・三〇・三一番地

成田山初詣大売出し
売出し期間(一月十八日から一月三十一日まで)
百円毎に補助券二百円にて本券一枚進呈
サービス券三百枚にて成田山初詣御招待(昼食付)
出発期日＝二月七日(日曜日)ロマンスカーにて送迎
(お買物は勿来市黄色い旗の店へ)
主催 勿来市黄色い旗の店

厚生医療指定病院
財団法人 竹林病院
本院 平市十五丁目三十米通り 電四二三一二
分院 平市小太郎町 市役所前 電四一三三

四四三二
四四三三
出前の酒喜庵

スライド・アドバルーン
風船玉(水素入)の御用命は
常磐広告社
平市大町二五(東北電力隣)電四三三九

ベテランめぐり …④…

伊藤製パンの佐藤泰輔さん

小宅長城

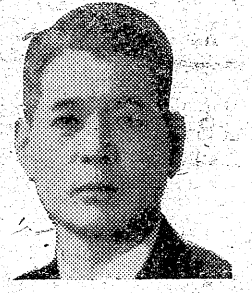

伊藤製パン会社は大正九年に先代伊藤さんの創立したものでこの人が佐藤さんの義父に当りくわしくは聞かなかったが、佐藤さんの人物が見込まれて、その後継者となり、創業以来通算して星霜四十年、優れた衛生設備と、高性能を誇る機械設備で今や断然斯界の覇者として、ゆるぎなき地位を築かれたのである。従業員二百余名、来る四月の花時には、都下砂町工場も新しく開業の運びになっている。

一業一貫主義だから、全日本パン協同組合会、東京都製パン組合連合会、東京パン連盟工業協同組合、本所パン同業組合会の各顧問など、製パンの世界では隠然たる元老、重鎮だが、同時に、防火、防犯、納税その他町内いろいろの事業の役職員にいや応なく関係させられている。

私の特に感心したのは、東京福島剣友会々長など、県人会の仕事にも興味を持たれていること、墨田区育英会幹事、墨田区緑小学校参与等、教育事業にも関心を寄せておられることである。この育英会には区内の有志十二名が、一人当り五十万円ずつを支出している。また四倉の小中学校生徒諸君の東京修学旅行には、パン食を提供して旅情を慰めたりしたものだが、故郷忘れじ難き素心と一念からであろう。趣味は釣りぐらいなものだが、忙しいのでその機会はあまりないらしい。去年の暮に、郷里から八十九才の老母堂を東京に呼ばれ、東京タワーなどを案内しては、専ら孝養を尽しておられる。

昨年の九月から十月にかけてヨーロッパ視察旅行に立たれ、変に有名なフランスパンなどをどのように見、どのように思われたか、パンの気持ちは知る人ぞ知るだろう。大体アメリカ式にのっとるわが伊藤製パンは、販売網も広汎であり、四百坪にあまる清潔で信頼出来る工場の製品は、四十台ほどの配達車で昼夜をわかたず、東京都全域から、茨城、千葉、神奈川県下に隅なく普及される。

「宗教、政治、芸術に関連しないパンは一片もありえない」と、「六十年のパン」という書物に書いてあるそうだが、聖書の中にも「五つのパンと二つの魚」の話があり、キリストが天を仰いで祝福し、これを五千人の群集に与えたところ、彼等は飽食満腹し、残パンを集めてもなお十二の籠に一杯になったとある。バイブルにはパンに関する記事が方々にあるが「人はパンだけで生きるものでない」といっイたエス様も今日この頃は「ただしパンは伊藤に限る」と言われるかも知れないのである。

（一月二十一日）

（前回、草野心平は天平と訂正）

県下製めん業者大会　常磐市

県下製めん業者大会は来月十六日常磐市湯本温泉新滝旅館で開く。この大会で現在の各地方単位組合は任意組合であるのを協同組合法に基く商工協同組合に切りかえるべく協議されることになっているなお地元業者、市、商工会議所では歓迎計画をたてることになっている。

民報映画案内

※【平市】26日まで

★世界館（六・二〇）上段襲斬り（八・一〇）旅情

★東映劇場（六・四五）命を賭けて（八・二六）江戸の悪太郎

★平館（六・五〇）時限爆弾（七・三五）二度とないぞ青春は（八・五五）無言の乱斗

★東宝民劇（七・一〇）黒い花びら（八・二二）侍とお姐ちゃん

★平新東宝（七・四七）おヤエの身替り女中（八・五一）南国十佐を後にして

★三夜東映（六・二〇）姫君一刀流（七・三七）忠臣蔵

★ひかり座（六・一五）わたしを抱いて（八・一五）狂乱のボルジア家（25日まで）

★聚楽館（六・三〇）恋の手ほどき（八・三五）テンペスト（25日まで）

※【内郷市】

★綴映劇　最後の駅馬車　絶対絶命　大進軍（27日まで）

★第二イワキ　浮かれ三度笠　深夜便一三〇列車　少年猿飛佐助（26日まで）

※【常磐市湯本】26日まで

★湯本座　夜六時半　めまい　拳銃の罠　北海の男

★三函座　六時半　好き好き好き　剣俠五人男　痛快なる花婿

★常磐座　夜六時半　新吾十番勝負　深夜便一三〇列車　七色仮面三部

★常磐日舌　夜六時半　南国土佐を後にして　おヤエの身替り女中　事件記者

※【磐城市小名浜】25日まで

★国際　歌麿をめぐる五人の女　拳銃の掟

★磐城座　傷だらけの掟　青春を吹き鳴らせ　非常な銃弾

★東映　新吾十番勝負総集版　海賊からす天狗

★金星座　大天狗出現　女奴隷船　月夜に消えた女

★銀星座　バイナップル部隊　悪人の町　恋人

※【勿来市植田】26日まで

★菊多館　夜六時半　偽金地獄　ふたりの休日　ふり袖小判

★うえた館　夜六時半　三羽烏三代記　手さぐりの青春　あゝ江田島

★中央館　夜六時半　裸女と殺人迷路　深夜の目撃者　われらの時代

★植田ロマンス劇場　夜六時半　狂った本能　恋人たち（27日まで）

※【四倉町】

★四倉国際　坊ちゃんワンマン親爺　まぼろし鷹　嵐に立つ女王（25日まで）

★海盛座・東宝　暁の地平線　おりの中の野郎たち（27日まで）

100★貨店

暖冬異変だなんていっても平地方はこれからだが、三月ころは空っ風がのさばって、ハナミズ小僧が増えてくる。きのうは寒かった。夜中に足が冷えて何度か目がさめたが、朝方になって雪が積もっていたのをみてなるほどと思ったが水道が凍り十時過ぎまで水にストライキ、いやロックアウトされたのには大ヘイコウ。顔は子供のユタンポの湯を使ってすませた。暖冬異変に裏切られて水道管の破裂は平市内だけでも百件以上にのぼったそうだが、水は少々出し放しにしておくほかはない。勿論防寒装置をしなければならないが、下手に湯をかけて破裂させぬことが大切。困ったのは水洗便所。使用ごとに水を持参して流さなきゃならない。寒波来襲で、オシメもカンパ、カンパに凍りつき、部屋内はオシメ万国旗でにぎやか。寒波は主婦たちにとってヒビ、アカギレなどの大敵。

（龍人）

いわき俳壇

よつくら俳句会　新年句会

▽四点句

さる人の結婚に　鳴々子

麦の芽に朝の光りの躍りくる

▽三点句

冬の日にすき引く牛の胴光る　安酔

葉ぼ丹のむらさき渦を深めけり　鳴々子

風花や子牛は耳を研ぎすます　安酔

吾子入れて身のひきしまるゆす湯かな　暖流

ウインドーのオーバーにそっとふれてみぬ　チヨ

冬耕背はみじろぎもなき山河　蛇足

▽二点句

古釘も零余子も今朝の庭に掃く　美保

あきらめに馴れ風呂吹の頬膨　蛇足

人の死に妻走らし炉火守る　鳴々子

足袋をつぐ吾子つきまといつきまとい　暖派

当薬のほろ苦き舌野分めく　美保

水はなを揺りいまデモを終うる歌　鳴々子

更くるほどぬくきこたつに妻と居る　暖流

事務室に呼ばれストーブ控え目に　鉄流子

野良人を帰し小春の暉をたたむ　蛇足

更けて夜の鋳砂冷え込む手先より　鉄流子

▽一点句

二三日店休みます師走の風　太郎

短日の手暗らかりなる積荷解く　暖流

みの虫や瀕死のごとく星明り　美保

蕪煮て昨日なき日を迎えけり　鳴々子

貨車寒し坑口のしゅう雨の灯に眠る　蛇足

零余子ひろふ昔のありて祖母遠し　美保

いわし雲悔あらたなり額重し　鳴々子

デモ終へて来し熱かんのあかるさよ　鉄流子

西風に鋳物師の手荒れて来る　安酔

冬の月牛の貌だす牛舎かな　太郎

別るる気笛が太き霜の駅　暖流

遠い雲呼んでみたいな冬の土手　太郎

赤松の影ひややかに冬至の日　暖流

※「席題」入点句

▽三点句

一月の蒼天枯るるものの上　鳴々子

▽二点句

児の一声背に初春の大朝寝　蛇足

たつきの手汚れしままに年明ける　鉄流子

吾子たのし初笑び且泣くことも　暖流

▽一句

掃初めや自ちょうの畳なでまわす　鳴々子

貪富分けて生きとし生けるもの淑気　蛇足

去年今年なき髪そりはげみけり　暖流

NAK 第一

25日　1040KC

6・00　子供ニュース
05　劇風は海から吹いてくる　おやおやなあに
7・15　録音ニュース
30　三つの歌（会津若松市公会堂）
8・02　お父さんはお人好し　花菱アチャコ　浪花千栄子　端田宏三　太田淑子　島惠子
30　私はだれでしょう
9・00　きょうのニュースから
20　ニュース解説　藤瀬五郎
35　新安保修約調印を終えて　岸信介　矢部貞治
【26日午後】浜通りの時間
4・40　お話「おしゃれの話」
⇩　語り手真尾悦子
55

NAK 第二

1540KC

6・40　職業講座「物理」
7・00　商工実務講座①法人税②店員給与の与え方
30　若い世代へ③海洋少年団の冬季訓練④フランスの学生生活
8・00　教養特集（録音構成と座談会）「中産階級」美濃部亮吉　大河内一男　日高六郎　三木武夫　伊藤卯四郎　唐島基智三　石川辰雄
9・00　特別教養番組「三味線音楽と日本人」その1（三味線の歴史とその芸術性）吉川英史　山根銀二　田辺尚雄　岸辺成雄　小泉文夫他

RFC ラジオ福島

6・10　まぼろし探偵　中編
7・15　人情夜話「波濤」岡田まり子　長門裕之　小山田宗徳　花柳喜章
30　キングアワー「北海の終列車」「東京が泣いている」「可愛い人」「足摺岬」
8・00　東菊演芸勝抜きのどくらべ　司会鳴海日出夫　助太刀役小金馬　歌奴桂枝太郎他
30　歌の祭典　三浦洸一　山田真二　朝倉ユリ　寿賀太郎
9・00　お楽しみ演芸館　落語二題「隣りの奥さん」桂米丸「寝床」金原亭馬生

NHK・TV 第四チャンネル

6・00　私はパック　ヨネヤマ・ママコ◇物語「イワンのばか」語り手　中村メイ子
20　大相撲優勝三賞力士座談会
7・15　バス通り裏
30　私の秘密（帯広テレビ局開局記念）渡辺紳一郎　藤浦洸　石井好子　ゲスト万城目正
8・00　歌の広場　ニューボイス　石井好子　若山彰　ペギー葉山
30　お父さんの季節「春の手紙」榎本健一　石浜朗　中山昭二　楠トシエ
9・00　劇「現代人間模様」（男ぎらい）ある服飾デザイナー　佐々木すみ江　山岡久乃　高森和子

平駅前でいつ何時でもお食事の出来る店　ときわや　デンワ 三三六〇

文具のナガノ

矢ヶ崎犬猫病院　TEL・3275（呼）　平市鎌田岸

登録商標　すず印わた
◇わたはお求めになれば一生お使いになれます
◇お使いになる立場でつくるまごころの製品
◇すず印わたを御用命下さい
ふとんのススキ　平市新川町　電2422

新しいDPは富士

工場拡張のため技術見習員数名急募！
◉昨年本年中卒◉通勤可能な方◉委細面談
株式会社　小松美術印刷所　平市平館通り　TEL・3785

テキサスの暴れ者
話題の活劇巨篇　一挙上映
手に汗を握り、片つばをのむ、緊迫凄惨な拳銃戦の連続、西部活劇の決定版!!
音声ハリー・ホーナー
アンソニイ・クイン主
ケティ・フラード演
ユナイト・アーチスツ映画・昭映・提供
シネマ・スコープ（サイズ）
総天然色
大映洋画部提供
26日より　全房完暖　ひかり座
ヘラクレスの逆襲
DYALISCOPE
鉄鎖をぶち切り猛虎を倒し怒髪天をつく怪力無双の英雄ヘラクレス!!
シルバ・コシナ主演
スティーブ・リーブス
シルビア・ロペス
ヒエトロ・フランチーシ監督
イタリア映画の超特作

急募
准看護婦有資格者
▽委細面談
小児科　三井医院　平市田町ひかり座裏　電二六一五

男女
店員募集、二十一才まで、住込、委細面談
平市ぎんざ通り　甘太郎焼

貸間
▽六畳▽四畳半と三畳▽水道、瓦斯有▽委細面談
平市月見町五八　月見荘アパート

東京
都内各地▽アパート、新築売家、土地売買、住宅斡旋
照会先平市堂前電四〇八五平安建設不動産部平出張所