古港大火　損害賠償の訴え敗る

池田さん、政府相手取り

磐城市古港大火の失火責任を問われ磐城署に逮捕され、その後無罪となった磐城市諏訪町一六会社員池田秀俊さん(四七)は国を相手どり地裁平支部に損害賠償百六十一万六千百円の訴えを起こし六年がかりで審議中だったが、この判決公判が五日午前十時から観田裁判長係りで開かれ「原告申し立てを棄却する」と判決、池田さんの敗訴と決まった。池田さんは仕事の関係で青森県に出張中だったため妻愛子さん(四七)がかわって出廷したが、敗訴の判決後「主人とよく相談しなければわからないが仙台高裁に上告することになるでしょう」といっている。

不当性認めるが　観田裁判長

違法性はなかった

今度の判決はかなり長文のものだが、池田さんの主張が通らなかった大きな点は、国家賠償は違法性と不当性が両立した場合に成立するもので、今度の場合は池田さんを起訴した当時の担当検事石川善次郎氏の処置が不当のそしりをまぬかれぬとしても、違法ではなかった点にあるという。そして池田さんが火元に問われる疑わしい点があったことをのべている。

この事件は去る昭和二十五年二月二十七日夜同市古港二六船員商小野朝吉氏らら付近から出火、折からの強風にあおられ三十九棟二十六世帯が焼け出され翌二十八日朝やっと鎮火し、当時損害四千四百万円を出したいわゆる古港大火にからむもので、小名浜町署では重失火罪の疑いで、当時アミノ酸製造をしていた池田さんを逮捕し十三日間留置して取り調べを受けたが、昭和二十八年地裁平支部で無罪の判決を受けた。

【古港大火あとと円内国家賠償の訴えを起こした池田さん】

またこれとは別に磐城市古港二九木材業小野長寿氏(七七)同市栄町二六電気工事請負業会川六郎氏(五四)らは同市古港二六船員商小野朝吉氏(七七)を火元だとしてこれを相手とり、古港大火による損害賠償一千四百十五万一千五百六十五円の訴えを起こし、今年二月最高裁で十二年ぶりに勝訴しており、今度の事件で池田さんも上告する模様だから今後の成り行きが注目される。

日立沖で弱震

四日午後三時十五分ごろ東北地方の南部と関東の一部に弱い地震を感じた小名浜測候所の発表では震源地は茨城県日立沖の約百キロで、深さ五十キロと推定。小名浜では震度三の弱震。

四時川分校の新増築に着工

来月末に完成

田人村小学校の四時川分校校舎は十数年前勿来営林署の寄付行為によって建設されたものであるが現在は児童数も増えて校舎も狭くなったので、営林署ではさる十月工費三百万円を投じ三百三十平方坪の新校舎（普通教室三、特別教室一、職員室一）一棟を建設に着手、十二月末に竣工する。

現在の通学児童は小学生二十九中学生六で、山田貞夫主任教諭のほか三人の教諭が勤務している。一方田人村役場では田人小学校の

ダンプとハイヤー衝突

二人即死、四人重軽傷

植田

五日午後二時ごろ勿来市上井田町辰の口県道で磐城市江名町鈴木工務店のダンプカー＝運転手志賀一郎さん(三〇)＝と植田駅から田人に向かっていた勿来市植田町宮邦タクシーのハイヤー＝運転手後藤儀佐治さん(五八)＝が正面衝突しハイヤーに乗っていた運転手の後藤さんと、北茨城市の堀井八重子さんの二人が即死したほか、堀井さんの夫、務さんはじめ親戚の者二人が重傷、植田町の永井医院で手当てをうけている。

一方堀井さんのこどもさん三歳の女児（額に十日間のケガ）と五歳の息子さん（額と左手に十日間の打撲）がそれぞれ軽いケガを負い、植田町前田医院で手当てをうけている。原因など勿来署で調べている。

自転車ドロ

磐城署は四日午後、磐城市生まれ住居不定、漁夫馬目信一(三〇)を盗みの疑いで逮捕した。さる十一月二十五日午後十一時五十分ごろ同市下町、会社社長小野隆さん(三〇)が同市船引場地内の空地においた中古自転車一台、一万円相当を盗んだもの。

勿来で狩猟競技を呼びかけ

16日総会で表彰

県猟友会勿来支部（支部長関根邪氏）では十六日午前十時から川部小学校講堂で第四十三回定時総会を開き、事業経過報告後三十六年度の決算承認、三十七年度の予算案決定などについて審議する。

なお総会前の十二日から十五日までの四日間を鳥猟期間とし、上位狩猟者に賞状と賞品を贈る。

県出品の22入賞作品きまる

勿来市の発明工夫展

勿来市小中学校と市教育委員会共催の小中学校発明工夫展は勿来一小で行なわれ、出品五百余点を贈り、へき地教育に役立たせようとしている。

昇給　勤務成績を重視

平市　欠勤に減俸の処置も

平市はさきに市役所職組から提出されていた期末手当二・五月プラス一律一万円などの要求に対し手当ては條例通りを支給、一律五千円の賃上げに対しては人事勧告の七・九%アップ案の国会通過にしたがって支給するが、定期昇給分の約五・五%と加える本年度追加支給（十月にさかのぼる）だけでも一千万円を必要として、三十八年度分では二千五百万円の人件費の増大が見込まれる。平市の人件費は類似団体に比べ上回っているので、他の要求事項であった初任級の引き上げなどは今後検討するとともに、職員の事務能率の向上を期待。市の清掃事業強化については予算面とにらんで善処したい。要求のうち宿日直手当だけは国家公務員並みの三百六十円に引きあげることを回答した。

この回答書の中で注目されることが、年々増大する人件費に対し市当局は相当神経を使っていることで、とくに来年からは、有給休暇以上に休んだ者に対しては給料を減額、または昇給を遅らせ、勤務成績を重視して給与の操作を強調していることだ。とくに年々自然増のあった市税収入増は、来年から不況のシワ寄せが原因となって自然増が期待できないだけに、歳出面で投資経費の削減されることを恐れている。

内郷市職組も期末手当要求

内郷市職組は三日、組合大会を開き期末手当三・五カ月プラス一律一万円の要求額を決め、理事者側に申し入れた。

求人求職者とも増加の一途

暮れに向う平職安

平職安がまとめた十月分の一般職業紹介は、新規求職申し込みが前月同様二千二百五人（男六百六十一人、女五百四十四人）だったこのうち炭鉱離職者の求職者は前月より五十二人多い百三十五人に上ったが、一方求人数も九百九十二人（男五百九十五人、女三百九十七人）で前月より百二十六人もふえ、求人も上向きの姿勢となっている。

十月中の就職者は男三百六十一人、女三百二十人の計六百八十一人となっているが、これは前月に比べて二百五十一人の減少。このうち炭鉱離職者はわずか十七人だけで、これまた九十一人の減少。一方失業保険受給者は結婚適令期の女子の退職が目立ち、女子は前月より三百八十三人も多い六百四十四人、男子は十一人増の五百七十人の計一千三百十四人を数え、その支給金額も総額一千百七十九万八千四百八十円に上った。これは前月に比べて八百二十四万九千七百四十円の増加。

三丁目青年会役員選出　総会は四日午後六時から小鍛冶で開き、新会長に会田雅健、副会長志賀精二、会計鈴木嘉兵衛、藤原新也の四役員を選出した。

石城の防犯作品入賞者　県防犯協会と県警本部が県内の小中学児童生徒から募集したポスター、標語の入賞者が発表になった石城地方の入賞者は次のとおり。

▽ポスター▽入選＝守屋恭子（植田小六年）浦山哲夫（平三中一年）渡部雄二（平二中一年）小林良夫（内郷一中一年）

▽標語＝特選　大河内登美（小名浜二小五年）半谷愛子（平一中

寸言

▼古港大火の池田さんが敗訴。最高裁でまた争う模様だが、資金とねばりがないと続かぬその努力は超人的である。

▼磯村花嫁あっせんでアンケート。サラリーマンが大好き。見直せ地元の青年を。

天気予報

玉半機械　電五〇三一

（小名浜測候所発表）

【今晩】北西の風が強く、曇り一時にわか雨、のち晴れたり曇ったり、山ぞいではにわか雪。

【あす】北西の風次第に弱まり晴れたり曇ったり、始め一時にわか雨。

【海上】今晩は風波高くシケ模様突風があるため漁船は注意するあすは始め風波高いが、次第におさまる。（なお強風波浪注意報発令中）

強風波浪注意報

小名浜測候所は五日午前八時に強風波浪注意報を発令した。今晩からあすの昼ごろまで北西の風が強く、陸上では十メ、海上は十五メに達する見込み。シケ模様なので漁船は注意を要する。なお夕方ごろ寒冷前線が通過する際、突風が起こることもある。

磐城で赤痢

磐城市大字中ノ作字勝見ガ浦二三の五、無職山田栄吉さん(五四)と妻イクヨさん(四四)の二人は四日午後、真性赤痢とわかり隔離された。

夕刊　いわき民報

NHK　第一　1340KC

05 名作ドラマ「家な
15 緑のコタン
31 1丁目1番地
45 日本ところどとを
20 時の人時の話題
30 話の泉　渡辺紳一
徳川夢声　堀内菊
山本嘉次郎　大日
雄　サトウ・ハチ
01 あっぱれ三人組
ルカム・ラッキー
」猫八　貞鳳　小
30 民謡をたずねて
のく師走の歌
10 ニュース解説福井
25 ドキュメンタリー
ラマ五夜「ゴヨウ
水道」落合弘逸
和男ほか

【1月生】人の事に一切関係せぬ事、自己守れ
【2月生】用心せぬと裏をかかれ
【9月生】思わぬ損あり
【10月生】始め順調だが後に乱れるおそれあり
【11月生】甘い言葉に注意、時の変わるを待って
【8月生】目上の圧迫に苦しむも忍耐自重要す
【4月生】何事も依頼がよしただいを起こし易し
【3月生】ちょっとした事から禍

十二月五日（水・先勝）

発行所　平市田町
©いわき民報
社長　野沢武蔵
電話（代表）41
振替口座（郡山）40

本舗　みよし

歳末お好み
5日▶9日
第1弾　錦之

総天然色　江戸っ子孝行の初恋裁き！
総天然色　次郎長シリーズ　石松代参

お歳暮券進
（5枚で映画招

近日公開
花と嵐とキ
世紀の大魔王
恋と太陽とキ
若様やくざ
黒い
赤い影法師
次郎長社長と
天下の快男児　旋風太郎
坊ッちゃんと
石門捕物帖　卍蜘
さいころ奉行
影法師捕物帖
様の　三夜

あなたの お台所に ご家庭に/ご予算に ピッタリ

日立冷蔵庫展示会

'63年は パネコンが ブームです

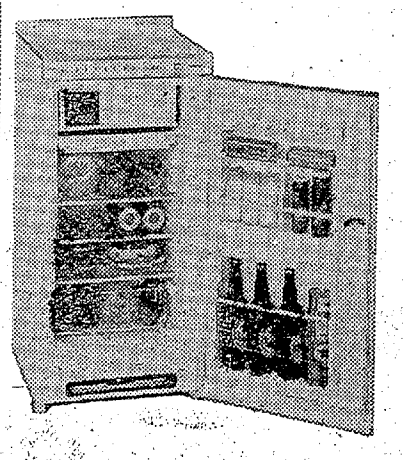

鈴藤　四階　12月8・9日

皆様のお出をお待ちしております

主催　日立登録販売店会　後援　諸橋電機株式會社

（第三種郵便物認可）　いわき民報（夕刊）　昭和37年12月5日（水曜日）第5245号　（2）

花嫁あっせんで農村婦人アンケート
自由ないと88%嫌う
娘が青年の倍もいるのに

農村の花嫁を探しあっせんする平市農業青年結婚問題対策協議会（会長佐藤友寿氏）は、農村青年の花嫁難解消の原因調査のため農村の未婚女性、既婚婦人を対象にアンケートをとったところ、農村の花嫁を嫌う娘が八十八・二%もいることがわかった。平市の農村地帯には未婚青年（長男坊）が七百二十六人いるが、これに対し未婚女性（十八歳―三十歳）が倍以上の千五百四十九人もおりながら、農村に嫁いでも良いという娘はわずか十一・八%と嫁不足。農家の受け入れ態勢を思い切って改善しなければ男ヤモメが増えるばかりなので、同協議会では近くアンケートを検討して対策を練ることになった。

座りよく改善せよ
魅力ある青年づくりも

平市三千七百農家は近郊農村の特殊性を持ち、二、三男坊を始め長男までが他産業に吸収されて、農業農家が増すばかり。この中でも旧市内に近いところ離れたところを比べるとくに離れた地区の農業改善は遅れ、農村の嫁は旧市内から他地区へ、サラリーマンを求めて嫁ぎ、自分の生まれ育った農家に嫁ぐことを嫌うものが多いこれでは農業経営の将来は成長どころか衰え、ますます他産業との格差をつけるばかりということから、同協議会が生まれ、今回のアンケートとなったもの。

まず未婚女性の抽出アンケート（三百十六）からみると①嫁に行ってもいいが三十七人の十一・八%②農家は嫌が二百四十五人の八十八・二%③白紙二十三人で七・一%④無効十一で三・五%となり、農家の娘でありながら農家への嫁入りを嫌うものが圧倒的に多い。農家を嫌がる理由をみると自由時間が少ない（十%）母の生活をみてみじめだから（八・三%）生活程度が低い（七・三%）休みの日がない（七%）育児時間がのぞめない（六・五%）外出が出来ない、労働に耐られる体力がない、農業に興味がないが多く少ない数ではあったが姑と同居（二・四%）夫婦だけの生活設計ができない（二・二%）のあることと、百日せきの予防接種を行なったが、一回も行なっていないこともものために十四日正午から市役所乳児相談室で行なう。実費四十円。

嫁入りした動機は、親に奨められて（十七・二%）と一番多く、自分で決めた（十六・八%）資産もあり生活が安定しているから（十六・二%）嫁ぎ先が理想的な農家だったから（十三・五%）夫を愛していたから（十三・三%）となっており、農村青年を頼しいと思って嫁いだが最低の四・七%なのが考えさせられる。既婚婦人がこれから農家の花嫁になる未婚者への忠告としては、農家も大変進歩改善されて来ているので、機械に対する智識とこどもの教育のための教養を身につけておいてもらいたいといっており、現在の環境を不満としている言葉は①レクリエーションの時間が少ない②姑があまりにも時代遅れだ③こづかいが足りない④農業労働時間が多すぎるなどだった。

両者のアンケートから結論をひき出すと、少ない数ではあるが農村の花嫁になろうという娘は積極的で、その考え方も夫の理解、愛情さえあれば農家も苦にならないという女性が一番多く十五・七%自分が夢としている農家づくりをしてみたいが十二・二%、表面的にはサラリーマンより服装など悪いようだが、実質的には収入も多く、家、土地の財産があって定年もなくサラリーマン以上の安定した生活だとする者が十二・二%、農家の娘として農業は苦にならないが六・五%、親や友人が奨めるからが一・一%と新しい考え方が大半だった。

平市が農村青年のため、農業経営〝百年の計〟のため、花嫁をあっせん、仲人役となる対策協議会を設立、運動を開始したことは全国でも珍しく、農業構造改善の尖端を行くものといわれているが、結論としては未婚者の間で夫婦間の愛情が大きく問題化していることから、指導者側と農家自体が①農村の花嫁の座をもっと座りよいものに改善する②夫となる長男を女性に魅力ある青年にするという二つにしぼられる。

春を告げるフリージアお目見え
冷蔵で開花促進に成功

福島丸、正月に帰国
マグロ40トン積み二カ月ぶり

県立小名浜水産高校の実習船福島丸（二百二十一トン）＝村上一（むらかみのぼる）船長四十一人うち実習生の渋谷勝利君ら二十人乗り組み＝は二十八日、二カ月間にわたるマグロ漁獲を実習して、ミッドウェー漁場から神奈川県三崎港に帰港する。福島丸はさる十一月十四日全国木材業界の推せんにより本県を代表して林業視察の一員となり欧米十三カ国の実態視察に参りましたがお陰様をもって無事にその目的を達成し十一月三十日帰朝いたしました　留守中は格別の御配慮いただきました皆々様に謹んで御礼申し上げます

タイ国バンコックを初め各国それぞれの実状をみて参りましたが経営および規模において学ぶところ誠に多く、我が業界にもこれを活用して業績の強化に微力を尽くしたいと存じます何卒今後とも御鞭撻のほどお願い申し上げます

マグロ四十トンを漁獲、昨年より約一カ月も早く帰港するもの。

一カ月も早く帰港するのは魚価の関係で年内にマグロを水揚げしようというものだが、漁獲量は昨年より約十トンも少ない模様。これは漁況が悪かったためで、生徒が自宅に帰れるのは正月初めごろ。

ミカン出荷警戒
豊作米のモチ米集荷目標は千五百六十二俵

モチ米の稲作が少ないためかヤミ買い付けの横行が目立つので平市では各農事組合長を通じ集荷の励行と、たとえ十四㌔（一斗）以下の小口でもヤミの取り締まりをすることになった。

あすの運勢

まこと幼稚園で遊戯会　幼稚園（楠正憲園長）は九日午前九時から湯本公民館で遊戯会を催す。

あっせん　では害虫予防運動の一環として駆除薬のあっせんを行なっている。希望者は各地区の衛生区長に申し込むよう要望している。値段は最高四十円から十円までとなっている。

〜〜〜

春を告げるフリージア お目見え

冷蔵で開花促進に成功

一一カ月早く出荷し話題

新春を象徴するフリージアを冷蔵によって開花促進することに成功、早くも出荷を始めた農家が勿来市にあり、十一月末の出荷は例年より二カ月以上も早く関東、東北では例を見ないだけに話題を集めている。

開花の促進に成功した人は勿来市佐糠字山崎田三、農業吉川が孝さん(ミ)で、六年前から田畑一・二㌶を耕作する傍ら、六十九・三平方㍍の温室を経営、園芸にも力を入れていた。現在は八ワクのフレーム四百二十九平方㍍にまで拡張、フリージアのほかチューリップ、鉄砲ユリ、アイリスを大々的に栽培している。

これまでは球根のフリージアは

【出荷を始めたフリージア】

フレームで栽培し、一月中旬ごろから出荷するのがせいぜいだったが、昨年、平市塩隠園芸試場石城支場で行なった冷蔵試験で、花芽をつけ得ることがほぼ確実となったため、ことしは八丈島から種の球根を取り寄せ、八月二十九日から一カ月間近く、同支場の冷蔵庫に保管してもらい、その間温度を摂氏十度前後に保った。

九月二十八日に現在の三十三平方㍍のフレーム一ワクに八千球を定植、十月中旬からはフレームをかけて高温にし、十一月から重油ボイラで平均摂氏二十度ぐらいに高くしたところ、十一月二十日ごろから開花、二十三日から出荷するのに成功した。冷蔵による開花促進の成功はこれが初めてだけに人気を集め、二十本束で最高二百五十円（卸値）の好値を呼び、現在でも二百円は下らないという。

図工部でキリンつくり

乗って楽しむ動物園を夢み

小名浜第二小学校

磐城市小名浜第二小学校（小松藤治校長）の図工部の先生五人と三、四年生の男女生徒十五人はいま彫塑のキリン作りに懸命となっている。キリンを作ろうという意見は図工部の土田隆先生ら五人のあいだから出され校内の清掃教育を高めることからだった。土田先生らはPTA会費のなかから六千円を出資してもらい、十一月初旬から同校講堂わきにあるカンナ屑のなかに高さ一・六五㍍（背から足先まで）長さ一・三㍍を教科時間外を利用して作り始めた。

最初は図工部の五人の先生だけが労力者だったが、三年と四年生の児童約十五人が手伝いをするようになり現在は骨格だけは出来あがった。このキリンを今週中（八日まで）に完成させたいとはりきっているが、予算とにらみ合わせ今後は子供らが乗って楽しく遊べるような彫塑の動物をいっぱい作るそうだ。

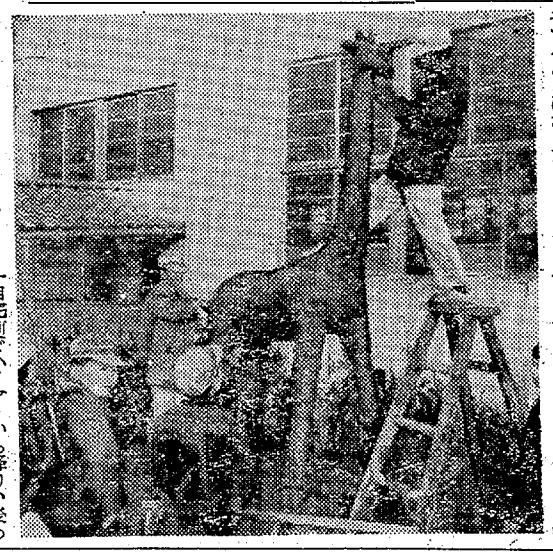

【キリンを作る図工部の先生】

直後横断でケガ

四日午後九時二十五分ごろ平市赤井字笹目田地内県道で、同笹目田三、無職野崎カツヨさん(ゑ)は平市二丁目尼子タクシーのハイヤー＝勝沼富士彦運転手(三)＝にふれ、右首すじ、左足などに十日間の打撲を負った。

平署の調べによると野崎さんが自宅前でハイヤーから降り、後ろから来たダンプカーが通り過ぎてから道路を横断しようとしたところ、前から走って来た別のハイヤーにふれたもので、野崎さんの車の直後横断が原因。

幼児飛び出 しはねらる

四日午後一時四十分ごろ磐城市本町三〇地内県道で、左側から飛び出した同市定西二二四九、製缶工富谷政英さんの二男進ちゃん(ゑ)は、昇方面からきた同市上倉持字江名口六一、電工坂本重男さん(三)運転のバイクにはねられ、頭、足に十日間の傷を負った。原因は坂本さんの前方不注意に、進ちゃんの直前横断。

調髪一二百円に値上げ

平市理容組合（組合長松本善一郎さん、六十五軒）は十二月一日から男子調髪に限り百九十円を二百円に十円値上げした。理由は求人難を打開するため中卒七千円―七千五百円（理容学校に入学中のもの）を必要とすることと、電気料の十二・六％値上げなどをあげている。このほか特殊調髪（総ハサミ仕上げ）は二百三十円までとした。

ただ一般家庭の影響を考えて値上げは大人の調髪だけとし、子供の調髪や顔ソリは据え置きとした

都市整備特別委員会　平市会館

市整備特別委員会は十日午前十時から市役所で開き、平駅前広場拡張事業について経過説明がある。

民生委伝達式　四倉町民生委嘱状伝達式は四日行なった。総務には高森平氏が就任した。

石城郡の今昔

野崎翁の蔵書世に出る

六年前、磐城市大字滝尻、双葉学園の糞谷広五助氏が石城郡の今昔をしらべた「我等が郷土」という郷土歴史を発刊した。糞谷氏はすでに三十六年二月に東京で亡くなっているが、亡き長谷川平市教育長の先輩で、渡辺磐城史談会長、平一中校長鈴木光四郎氏、磐城市教育長高木長年氏らの推せんのもとに、とくに故野崎満蔵氏が後援会長として刊行をみたもの。

ところが当時販売ルートがなく六百冊が野崎翁の蔵書の中にうずまっていた。このほどそれが平読書クラブの永山義明氏が引きとり二百八十円の定価を百五十円で売り出すことになった。翁は当時この出版で三十万円相当の赤字を出したという。

磐城の歴史に関係した著述は多いが、この「我等が郷土」は初心者むきの平易なもので、中学生や高校生の郷土研究の参考書には好適である。

立体橋説明会　平市立体交差橋建設促進特別委員会は七日午後一時から開き、才槌小路立体橋の状況経過を市当局から説明する。

なはまな

○…平市松ケ岡公園にはサル四クマ二、イノシシ一、シカ三の十頭がいるが、この動物たちの年間食費も野菜などの値上がりで追加、二割方増えた。

○…食糧費は全額で年間八万円大麦、さつま芋、じゃが芋、にんじん、きゅうり、とまと、干し草などを給与しているが、一ピキの動物の食費は月に六百三十三円平均。（一日約二十円）人間サマの月平均三千円と比べると大変安いことになるが、人間の食生活がゼイタクになったことも事実。

○…行楽シーズンの四月から十一月の間は、子供や見物人から結構人間並みの投げ給与もあって月六百円と思えないふとり方

会葬御礼

財団法人石城精神医学研究所理事故箱崎精史殿葬儀の際は御多忙中にもかかわらず遠路態々御会葬下され誠にありがたく厚く御礼申し上げます

昭和三十七年十二月五日

財団法人　石城精神医学研究所
付属　新田目病院
理事長　院長　新田目五郎

去る十月十四日全国木材業界の推せんにより本県を代表して林業視察の一員となり欧米十三カ国の実態視察に参りましたがお陰様をもって無事にその目的を達成し十一月三十日帰朝いたしました　留守中は格別の御配慮いただきました皆々様に謹んで御礼申し上げます

タイ国バンコックを初め各国それぞれの実状をみて参りましたが経営および規模において学ぶところ誠に多く、我が業界にもこれを活用して業績の強化に微力を尽くしたいと存じます

何卒今後ともに御鞭撻のほどお願い申し上げます

なお拝謁の上一々御礼申し上ぐるのが本意に存じますが取り敢えず紙上をもって御礼申し上げます

昭和三十七年十二月四日

平市才槌小路
佐藤木材株式会社
取締役社長　佐藤福太郎

半期に一度の　6日▶12日

家具の特別大奉仕

安値の大公演
☆6日から開幕☆
皆さまのより豊かな暮らしを願い　半年掛かりで遂に実現した企画…
ソロバンを度外視した超時価品を店内にギッシリ並べました

デザインも　仕上げも　…
最高の家具を　常識では考えられない廉価で提供…
年にただ一度の　このチャンスをお見のがしなく

家具のデパート
丸ほん
平市三丁目　電5131（代）

洋服ダンス	105㌢巾3面鏡	15,000円を	12,800円
整理ダンス	130㌢高さ・ケース付き	9,800円を	7,500円
応接4点セット	さくら材・ドレープ張り	26,300円を	21,900円
カーペット	タフトン（1畳に付き）	2,200円を	1,780円
食器棚	150㌢高さ・重ね	10,000円を	8,200円
コタツ板	75㌢・デコラ張り	2,150円を	1,650円
座椅子	両ひじ掛け付き	1,800円を	1,490円

※これはほんの一例です　その他豊富に陳列してございます

あすの運勢

【10月生】住所変情に喜び、交渉取り引きも吉
【11月生】順調にして明るし、愛情旅行も吉
【12月生】今一度前後を考え、行動は慎重に

ミ出荷警戒　産米のモチ米集荷目標は千五百六十二㌧だが、モチ米の稲作が少ないためかヤミ買い付けの横行が目立つので平市では各農事組合長を通じ集荷の励行と、たとえ十四㌔（一斗）以下の小口でもヤミの取り締まりをすることになった。

生駒あっせん　では蚕生虫予防運動の一環として廃除業のあっせんを行なっている。希望者は各地区の衛生区長に申し込むよう要望している。値段は最高四十円から十円までとなっている。

選された…
欧・米・外STE
各社
2丁目

時期はずれの伝染病／
水洗便所の汚水は必ず消毒、殺菌しなければなりません
（浄化槽消毒剤）
ハイポライト二〇㌔入り二三〇〇円（五〇人槽で約二百日分）
◇使用法はどうぞご相談下さい
◇使用後は冷暗所に置いて下さい

Lucky Star
急
株式会社
ッキースタ

夕刊 いわき民報

発行所 平市田町68
©いわき民報社
社長 野沢武蔵
電話 （代表）4161
振替口座（郡山）4028

定評ある店 呉服 各種 日用品 のざらし れか召 晴をお 三三 平・三 電4824—3

NHK 第一 1340KC

- ・05 名作ドラマ「家なき子」緑のコタン 森邦夫
- 15 1丁目1番地
- 45 日本ところどころ「幼稚園児たちのまごころ」
- ・20 時の人時の話題
- 30 浪曲ドラマ「清水一学」若柳徹三郎 北山年夫 浪曲五月一朗
- 30 ストップクイズ
- 30 思い出のアルバム「ペチカ」歌松田トシ コーロ・オクターヴォ
- ・10 ニュース解説松宮克也
- 25 ドキュメンタリー・ドラマ五夜「風の中の背くらべ」
- ・24 時の動き
- 45 趣味の手帳
- ・05 希望音楽会 歌劇「ドン・ジョヴァンニ」から
- 45 夢のハーモニー

NHK 第二 1540KC

- 6・25 経営講座◇やさしい経済学②品質管理入門「品質の向上改善」
- 45 そろばん教室
- 7・00 基礎英語◇英会話
- 30 ラジオ農業学校
- 8・00 特別教養番組「人権」自由の権利
- 9・00 婦人の時間①私のえらんだ女性②新家庭読本「録音と座談会」少年犯罪」うちの子に限って③新しい生活のために「家庭の経済」所得と家計
- 10・15 高校講座「数学」
- 35 国語 武田元治
- 55 日本史 笠原一男
- 11・15 実力養成「英文解釈」
- 40 古典をたずねて「東海道中ひざ栗毛」（十返舎一九）

ラジオ福島 1060KC

- 6・00 少年講談▽なんでもフランキー
- 35 歌謡パレード
- 7・15 三平の演芸館 ゲスト多摩幸子 島田マリ
- 20 歌謡大行進 楠トシエ 由利徹
- 8・00 素人物まねコンクール
- 30 コロムビアアワー 北島三郎 美空ひばり こまどり姉妹 高木たかし
- 9・00 東芝お好み劇場 落語二題「宗論」春風亭小柳枝「一眼国」林家正蔵
- 30 商工業者の皆さんへ
- 45 この道を行けば
- 10・10 私本太平記
- 30 これがタンゴだ
- 11・05 球形の荒野 井川比佐志 若山弦蔵
- 20 ミドナイトコンサート シューベルト作曲 弦楽四重奏曲「死と少女」

テレビ NHK

- 6・00 魔法のじゅうたん
- 30 みんなのうた 楠トシエ
- 35 眉月の暮い
- 7・15 バス通り裏 佐藤英夫 露原千草 武内文平
- 30 それは私です 山本嘉次郎 池部良 藤夕起子 石井好子
- 8・00 浪曲ドラマ「婦系図」花柳喜章 岡譲司ほか
- 30 東京丸の内 小林千登勢 磯村みどり 久米明
- 9・00 胎動するアジア「インドネシア」
- 30 きょうのニュース
- 10・00 ニュースの焦点 平沢和重
- 15 テレビ劇場「湖底の祈り」幸田弘子 楠年明 日井正明ほか
- 11・05 海外ニュース
- 15 経済リポート「日米経済委員会の課題」「経済今週の動き」

教育テレビ

- 6・15 そろばん教室「わり算練習」
- 30 英語会話
- 7・00 ピアノのおけいこ 水谷達夫
- 30 農業教室「簿記による営農計画」
- 8・00 教養特集「平和への提言」核時代の平和論
- 45 趣味講座「将棋」ゲスト鈴木寿雄
- 9・00 テレビ自動車学校「道路運転」村上英峯
- 30 高等学校講座「数学Ⅰ」幾何（作図）佐々木元太郎
- 10・00 英語会話（再）
- 30 ドイツ語初級講座「やさしいドイツ語」
- 11・00 高校実力養成シリーズ「数学演習」三角関数 高見清

来春入学児の健康診断

常磐市は来年四月入学することものジフテリア予防接種と、種痘、健康診断をつぎの日割り、場所で行なう。

◇ジフテリアと種痘▽十日、十七日水野谷幼稚園▽十三日、二十日吹谷幼稚園▽十四日、二十一日第二小▽十七日、二十四日磐崎小▽十八日、二十五日藤原小▽十八日、二十五日長倉小

◇健康診断▽二十四日三小、磐崎小▽二十五日藤原小、長倉小▽二十六日一小、三小▽二十七日一小

民報映画案内

（→11日）

※【平市】

★ひかり座（七・一〇）ジャングル横丁（八・五〇）日本の夜（↓10日）

★聚楽館（六・三五）ローマの哀愁（八・三五）スーザンの恋（↓10日）

★世界館（六・五四）御身（八・三六）ふうてん老人日記（↓18日）

★東宝民劇（六・三〇）若い季節（八・二〇）やま猫作戦（↓7日）

★三夜東映（六・〇〇）天下を斬る男（七・三二）東海一の若親分（九・〇一）家光と彦左と一心太助（↓9日）

★平館（五・三〇）ポンコツおやじ（六・五五）若いふたり（八・二〇）しろばんば

★平東映（六・三六）若ざくら喧嘩

★平松竹（五・三七）おったまげ人魚物語（七・一一）九ちゃん音頭（八・三〇）八十八夜の月

★ニュー国際（六・三九）激闘肉弾戦（八・二二）猛吹雪の死闘（八・三六）大虐殺（↓9日）

※【内郷市】

★綾映劇 最後の酋長 バグダッドの盗賊 海賊船旗を上げろ

※【常磐市湯本】

★湯本座 脱獄 海賊旗を上げろ 牧場荒し

★三函座 かっこいい若者たち

■繞・座頭市物語

★常磐日活 東京暴力地図 しろばんば 星の瞳を持つ男

★常磐座【鉄火若衆 狙い射ちの】【無頼漢 私は嘘は申しません】

※【磐城市小名浜】

★国際 剣に賭ける 熱砂の月

★磐城座 ひとり旅 帰って来た旋風児 青いけだもの（↓7日

★東映 東京アンタッチャブル どくろ銭 世紀の大魔王

★金星座 のれんと花嫁 花嫁と七人の仲間 今年の恋

★銀星座 赤い河 非常の町 カンサス大平原（↓10日）

★地球座 黒とかげ 太平洋のGメン 大江戸の鷹

※【勿来市植田】

★菊多館 お坊主天狗 ギャング対Gメン

★うえた館 銀座退屈娘 若くて悪くて凄いやつら 江戸へ百八十里

★中央館 東京さのさ娘 恋と喧嘩背くらべ

★植田ロマンス 穴 戦略泥棒作戦（↓10日）

※【四倉町】

★四倉国際 穴 天使なんかあるものか

★四倉文化 森の石松幽霊道中

民報ラジオ

○テレビ劇場「湖底の祈り」（後10・15）

今から数年前、中国地方の景勝地のある湖で悲惨な事件が起こった。ある日、女教師（幸田弘子）に引率された学童たちが水遊びの最中、船が転覆してその過半数が水死したのだ。そして学童の遺体は收容されたが女教師の遺体は收容されなかった。そのため世間の人々は女教師が学童を見捨てて逃亡したのではないか、との疑念を持ち、その後の女教師の周辺には非難の声が渦巻いた。しかし一年もたってから女教師の遺体が浮かび上がり、それを機に非難は感謝の念に変わっていった。このドラマは人間の単なる臆測、噂に対する醜さ、弱さを描いたものである。

○浪曲ドラマ「清水一学」（後7・30）

「清水一学」は赤穂浪士の襲撃にそなえて、あくまでも吉良上野介を懲ろうとした清水一学の姿を描いたもの。

酒問屋に奉公していた清水一学はその経済の才能と熱心さを見込まれ吉良上野介に取り立てられ、学問武芸にもなみなみならぬ才能を示した。

この清水一学が愛宕稽現の境内で花見酒を飲んでいた時、浅野家で、かねて知り合いの奥田孫太夫の姿を見かけたが、孫太夫は妙によそよそしい態度を示すのだった。漸くその原因が吉良上野介と浅野内匠頭の不和にあると聞き出した時、城中に於ける内匠頭の刃傷が伝えられた。浅野家没落の後、江戸市中の人気はすべて赤穂の浪人の上に集まり、吉良家に奉公する人々もつぎつぎに暇をとり、本所松坂町に移った。吉良の屋敷は火の消えたような有様だった。口演五月一朗。

100円店

この地方でも珍しいといわれた磐城市の古港大火は、12年前の25年2月20日以上の強風下に発生し、39棟、26世帯を焼いた。当時の損害額四千四百万円、いまに換算すると一億円といわれる。この大火は当時、警察署が火元を間違って隣の池田さんを重失火罪で検挙、13日間留置して取り調べた。だが無罪を訴え続け28年にやっと池田さんの無罪が確定した。そのため被災者たち十数人が結束、火元に対して損害賠償を求め法廷で争っていたが、ことし二月、最高裁の判決で被災者三人の勝訴となり一千四百万円の賠償が決まった。永い公判闘争で一人かけ二人かけで残った三人が勝ちをみたわけである。こんどの公判は池田さんが、火元に間違えられたためにうけた損害賠償を求めて、池田総理を相手に争ったが、観田裁判長は「あやまって検挙したのは不当であるが、それも火元らしい疑いがあったのだからやむを得なかった。決して違法ではない」と、国家が損害賠償をするには違法性と不当性の両方が認められた場合だけであると説明して、池田さんの要求をしりぞけた。違法性と不当性というムズかしい問題が提起されたが、キメ手もないのに13日間も拘留して取り調べた警察側の態度は明かに違法性ではないかと、地元では予想外の判決に話題をにぎわしている。被災者の一方は火元から損害賠償をとるのに成功したのに、火元とあやまられた池田さんはひじ鉄砲をくったのだからピンとこないわけであろう。当分この古港大火問題は尾をひきそうだ。

策を講ずるなど商業人も公平に救済して欲しい。また新産都市建設推進を強く要望する。

▽経営者代表＝石炭の需要を増大するため常磐共同火力発電所の増設を図り、設備、運転資金対策を円滑化すること。また貸し付け金利を六分五厘から五分ぐらいに

五日当福田タクシー会社勤務の運転者後藤儀佐治さん運転のハイヤーはお客様五人を乗せ、田人村に向う途中、ダンプカーに衝突し不慮の奇禍にあって事故死し、お客様も重軽傷を負うに至ったことは、誠に遺憾にたえない次第で、何ともおわびの申しようもございません

今後は従業員一同肝に銘じ、こうした事故を起こさないよう細心の注意をはらいます

カメラとDP カンノカメラ店 平市 公会堂際

大谷石 井上 平市五丁目 電二〇八八

カバン修理 各種 松島靴店 平・商工会議所手前

カレーの 岡繁 平市三田小路 電三八〇二

旅館 日光 平市七丁目 電二二〇五

美しいDPは カメラの 茂木 平 平和通り 電三〇九二

パンとケーキ 開花亭 平市五丁目 電二三四二

丈夫で軽快な！ ノザワの自転車！ 足の弱い方に 健康的で丈夫になる ノザワの自転車を！ 門馬自転車店 平市六丁目 電2551 自宅 電5285

神仏具 平市新川町 おとわ

肉鍋 かき鍋 なべ 鍋と…なべものの季節です！ 肉鍋 牛豚 二〇〇円 かき鍋 九〇円 なべやきうどん 二〇〇円 九〇〇円 昼夜通しのお食事処 駅前 電2988 さかえ 中央 電4644

婚礼家具 各種 勉強で評判の店 丸萬家具店 毎週木曜日午後0時30分からの「丸萬アワー」をお聞き下さい 平市四丁目 電六六三三 工場 平市白銀町 電六六三四

草野質店 ▽自転車、単車も歓迎しております ▽平市かじ町▽でんわ二〇八八ばん

お肌の冬じたく…

風がツメタイ…そうかんじる日があったらもう栄養クリームはかかせません 冷たい風や乾いた空気からお肌をまもるためにも栄養クリームは冬の必需品です

◉資生堂スムーシングクリーム 三〇〇円
◉資生堂ナリシングクリーム 八〇〇円
◉プリオールナリシングクリーム二、五〇〇円
コーセーオーリック・ナリシング一、五〇〇円

シラトヤ 平市1丁目 電2364

皮膚科 泌尿器科 三浦皮膚科医院 平市材木町（平税務署前遊園地隣） 電四二四七 三浦正男

あなたの幸いが まっている！ 保健は肉食から… 緑屋の精肉を

特製お惣菜 コロッケ 一〇円 串カツ 一〇〇円 魚フライ 一〇〇円 メンチカツ 一〇〇円 とんかつ 一五〇円から 四〇〇円から

神戸牛・豚肉の たいら 緑屋 支店 平市中央通り 電2794 2539 本店 平市一丁目 電6084

欧州風なステキな高級ケーキのお店 平餅の 松月堂 TEL・2206 松月ストアー TEL・4206 平市銀座

新発売 ニューモデル コニー360ライトバン

トラックに要求される〝頑強さ〟と乗用車の〝乗り心地〟が優れた耐久力と完璧なスプリング機構とで見事に結ばれた〝万能の車〟 それがニューモデル・コニー360ライトバンです

◉営業部員募集◉ 男女不問・委細面談

福島ヂャイアント株式会社 平営業所 平市福宜町42 電4954・5375

魚河岸よりネタ毎日入荷 酒喜庵寿司部 電四四二・四四三

精神科・神経科・内科 医療法人 清和会 長橋病院 院長 鈴木将夫 中込朗 内郷市御厩町前田 電三五二六 入院随時 （バス＝自動車学校前下車）

急募 女店員数名▽アルバイトも可▽高給優遇 平市白銀町（世界館通り）バータックル 電六五一七

これは良くきく 資生堂 ハンドクリーム！ 見ちがえるほど 美しくなる 資生堂プリオール製品 取り揃えてお待ちしております 美容室完成（お手入れ無料） 資生堂チェーンストア くすり 理容器具 美容材料 マルヨシ 平市公会堂通り 電6771