人口が急増し発展する磐城
来年は平に追いつくか

福島県の総人口を始め県内各市町村の人口は減っても増えることのない昨今、磐城市の人口が十一月一日現在でついに五万九千人を突破した。磐城市役所商工観光課の調べによると磐城市の人口は昭和三十六年十二月三十一日現在の五万八千二百五十三人、二万二千二百四十一戸にくらべ八百四十六人、四百三十世帯も多い五万九千九十九人、一万二千六百七十一世帯に達した。人口の増える原因としては臨海工業地帯の造設、コンビナート工場建設、貿易の自由化など発展途上にある磐城市に居住する人が増えるいわゆる社会増で、さる五月には百六十六人、九十八世帯も増えている。この分で人口が増えれば来年十二月には七万九十二人に達し、本年十月一日現在の平市の人口七万七百三十六人に追いつける勘定になり、工業、商港都市としての発展を裏付けしている。今年一月から十一月一日現在の同市における人口の動きを見てみるとつぎのとおり。

▽一月＝五万八千二百八十四人一万二千二百三十八世帯▽二月＝五万八千三百八十三人、一万二千二百七十四世帯で九十九人三十六世帯増▽三月＝五万八千四百五人、一万二千三百二十六世帯で二十二人、五十二世帯増▽四月＝五万八千二百十五人、一万二千三百五十四世帯で百九十人減、二十八世帯増▽五月＝五万八千三百八十一人、一万二千四百五十二世帯で百六十六人九十八世帯増▽六月＝五万八千四百六十人、一万二千四百五十二世帯で七十九人、四十世帯増▽七月＝五万八千五百十一人、一万二千五百十三世帯で五十一人、六十一世帯増▽八月＝五万八千六百十一人、一万二千五百四十世帯で百人、二十七世帯増▽九月＝五万八千七百三十五人一万二千五百八十三世帯で百二十四人、四十三世帯増▽十月＝五万八千八百九十七人、一万二千六百十二世帯で百六十二人、二十九世帯増▽十一月＝五万九千九十九人、一万二千六百七十一世帯で二百三人、五十九世帯増。

市に石炭対策を要望
大日本勿来鉱労者　危機突破で集会デモ

大日本炭鉱勿来鉱労働組合（会田勝文組合長、八百人）は、同鉱の採炭寿命が二、三年しかないこと石炭答申案に基づけば救いのないことなどから九日、危機突破対策運動として同炭鉱機原鉱、同鉱職組、常炭鉱の協力を得て代表二百人を動員、午前九時から勿来市役所大会議室で石炭産業安定化大会を開き、七項目を決議、このあと決議文を市当局に示してその理解協力を要望、ついで市役所からプラカード、赤旗をかざし、労働歌を高唱しながらデモ行進して気勢をあげ、植田駅前で解散した。

決議、並びに市当局への要望事項は①昭和四十二年度の石炭需要を、原案の五千五百万トンから六千万トンに引き上げる②炭鉱離職者の完全雇用は政府の責任において行なう③石炭産業を将来安定させるよう〝石炭事業法〟を定める④炭鉱労働者の社会保障制度の確立⑤産炭地振興のため大日本炭鉱の企業を生かすこと⑥低品位炭の活用強化のため火力発電所を増設する⑦やむを得ず離職した者に対しては、市がこれを救う政策を講ずる七項目で、とくに大日本炭鉱を勿来市の産炭地振興計画の中で生かすよう訴えた。

【大日本勿来の石炭産業危機突破大会】

千五百人が告別
故長谷川教育長の業績しのぶ

教育界に尽くすこと五十年、とくに平市にあって戦後の混乱窮困から今日の教育文化都市を築き上げ惜しまれながら死去した故平市教育長長谷川政氏＝内郷市高坂町二〇＝の葬儀は、八日午後一時から平三小講堂に県教育長代理鈴木英一秘書室長、馬目県会議長、諸橋平市長らを始め教育関係者、教え子など約千五百人が参列、平市教育委員会葬をもってしめやかに取り行なわれた。葬儀副委員長片野孝平氏が長谷川氏の経歴書を朗読故人の遺徳を賛えたのち、僧侶の読経、葬儀委員長鈴木寛一氏に続いて遺族の焼香、列席者が弔詞をのべ、遺族代表があいさつ、告別式を終えた。

故長谷川氏は明治四十五年田人村導常高等小学校訓導として教育界に入り湯本、平第二、飯野の各尋常高等小学校訓導として歴任、昭和十年五月平町役場勤務した。以来十二年六月平市所役学務係を拝命して平市の教育に身を捧じ学務課長、主事兼視学、教務課長、公民館長を経て二十七年十一月平市教育委員会教育長に任命され、平市政の〝教育第一主義〟に徹して学校環境の整備、国立平工業高等専門学校の誘致に尽くし、その実現をきたした。また少年保護司として青少年の矯正教育にも献身、その功績も数多く、大蔵大臣表彰、県教育長表彰を始め表彰状、感謝状を受けること二十二回、その生涯を教育に捧げた。

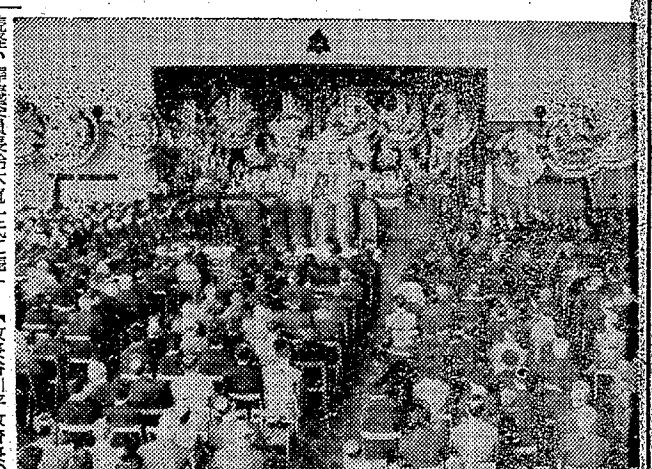

【故長谷川平教育長の告別式】

九百人が管外転職
炭鉱離職者　茨城県が最高

平職安の調べによると炭鉱離職者雇用促進制度が制定された三十四年十月以降ことし十月までに、管外に就職した炭鉱離職者数は九百七十八人に上っている。三十四年は制定されたのが十月のため、わずか百九人だったが、三十五年は大量六百五十六人が管外に就職し昨年は百五十一人、ことしに入ってからは十月末現在で六十二人と三十五年をピークに減少している。昨年までの就職者九百十六人の就職先を見ると、茨城県が全体の四十四％を占める四百五人で一番多く、次いで神奈川県の二百四十三人、東京都百九十人、北海道十八人、埼玉県十二人などの順となっている。

関係者の話によると茨城県への就職が多かったのは、日立工場やその下請け工場の景気が良かったこと、近距離にあることが主な理由で、ほとんどが金属工業、機械製造関係に就職している。ことしに入ってからは金融引き締め政策の影響による不振から、一人も茨城県に就職した者はなく、神奈川県へ三十六人、東京都へ十八人、埼玉県へ三人などが就職しているに過ぎない。

平郵便協力会創立総会　平郵便協力会創立総会は十四日午後三時から平市錦川平商工会議所ホールに関係者約百人が集まって開き、規約、事業計画などについて協議する。同協力会は業務の簡素化と能率化などに協力することを目的としている。

全戸をカマド検査
内郷　婦人消防隊の協力で

秋の火災予防運動は二十六日から県下いっせいに実施されるが、内郷市常備消防部では本年一月から十月までに管内に発生した火災内容を調査した結果、十九件までが住宅を含む建造物なので、期間中は市内各家庭のカマド検査を重点に行ない、これには市婦人消防隊の協力を得て無火災運動を促進するという。

昨年は二十二件と少なかったが本年一月から十月までに二十一件も発生し、損害も約一千六百万円と昨年同期より多くなっている。とくに山林、特殊火災は各一件で、建造物火災は放火二件をのぞきほとんど風呂場、炊事場の煙突関係となっている。このため婦人消防隊員の巡回指導で火災予防思想を高める。

新庁舎建設地12月まで決定
四倉町調査委が調査

四倉町二万町民注目の新役場庁舎敷地を決めることを前提とする町議会特別調査委員の初顔合わせは七日午前九時から開いた。

役場や学校の敷地となるとムシロ旗の示威運動が起こることも各地で珍しくないので、四倉町では特に調査委員会を結成し、委員に正副議長を含めるなど慎重な態度をとった。しかし初会合は極めてなごやかだった。正副委員長は年長順にゆずり合い高木憲平、酒井銀平両氏に決まり、候補地を駅前道路付近と四倉高校脇の二カ所にしぼって調査に乗り出した。

調査は買収費、基礎工事費などで決定は町会に委せることとし是非の意見は加えないことにした。十二月定例議会前に町会に調査結果を報告する。

調理士特別講習会　六日間の講義を受けるだけで調理士の免許が取得できるという調理士特別例講習会は、平市で二十六日から十二月一日まで、磐城市は二十七日から十二月二日まで両市の保健所で開く。受講資格は三十三年十一月までに調理業務五年以上の経験のある者で、六日間欠勤しないで受講できる者、受講希望者は二十日までに両市保健所に申し込むこと。両市とも定員は五十人で定員になり次第締め切る。

未帰還者家族懇談会　県では十五日午前九時から県石城厚生事務所会議室、十六日午前九時から勿来市役所会議室で未帰還者留守家族懇談会を開く。

寸言

▼のびゆく磐城の人口ふえる。イワシの洪水のごとく来年は平市なみとなるだろう。

▼立冬＝悪性カゼはやる。大人も予防注射を受けよう

▼高校生の集団万引きつかまる一部の学生のために全生徒が変な目でみられぬように、生徒会も十分注意のこと。

天気予報

（小名浜測候所発表）

【今晩】南よりの風、曇り一時雨

【あす】西よりの風、始め一時雨がありのち次第に晴れ間が出る

【海上】今晩は多少風波があり、あすは風波がある。

夕刊　いわき民報
発行所　平市田町63
©いわき民報社
社長　野沢武蔵
電話　（代表）4161
振替口座（郡山）2028

秋のきものと帯
呉服の　かみや
平市二丁目　電四八一七一八

編機
松下電器
オールプッシュボタン
多色同時編み込み式
オートセレクタ付き
お求めはお近くのナショナル指定特約店又は教室・学校で一流編機をぜひどうぞ
500円払い・長期月賦払い
下取り交換も可
秋の新学期
編物生徒募集中
松下電器産業（株）代理店
平デザイナー　編物協会
編物サービス部
平市紺屋町　電2489

忙しい仕事のささえだるさ追放にコーヒーを
レストラン　ブラジル
女子店員募集
平・ひかり座まえ
もしもし2990

サンキョウの洋服は全商品ドライクリーニング券が付いております
装いの合理化……10カ月プラン
サンキョウの豊富な品数からあなたにピッタリした洋服をお選び下さい……
まずご来店下さい……
10分の1の初回金だけでお求めできます
ご契約はお届けした際に保証人はお一人様（お父様・お母様・奥様・職場の方）でよろしいのです
あなたの経済に御協力する
スーパー・システム　洋服の10カ月払い　サンキョウ
平市2丁目　TEL・2315

内職で月収一万五千円

◇柔道衣、造花など注文殺到◇

内郷市で五百人が定着

内郷市が低位所得者の所得倍増を図って始めている綴町大木下地内の授産場は造花、柔道衣の注文が多く、近く旧事務所を改造して作業場にする一方、自動式ミシン十台を購入、柔道、剣道、空手などの練習衣の生産に取りかかる。現在三十七人の場内作業員のうち半数はミシン内職に従事するなど内職仕事も軌動にのり、加えて得意先の評判もよくなっている。

注文の多い道衣は一カ月約千五百枚となっているが、旧事務所改造などで三千枚にしなければ生産不足となるため、現在の十七台をさらに十台のミシンを購入し、ミシン作業員も三十人前後に増やす計画で、道衣一枚の仕上げ代が約四十八円と高く、三カ月以上の熟練者になると一日平均七、八枚を仕上げるため月平均の内職料も一万五千円になる人もいる。内職者も約五百人と変動がなくなったことから今後は場内作業員を増やして生産にあたるという。これに対して造花も月三十万個を仕上げるなど内職者には大きな成果を上げている。

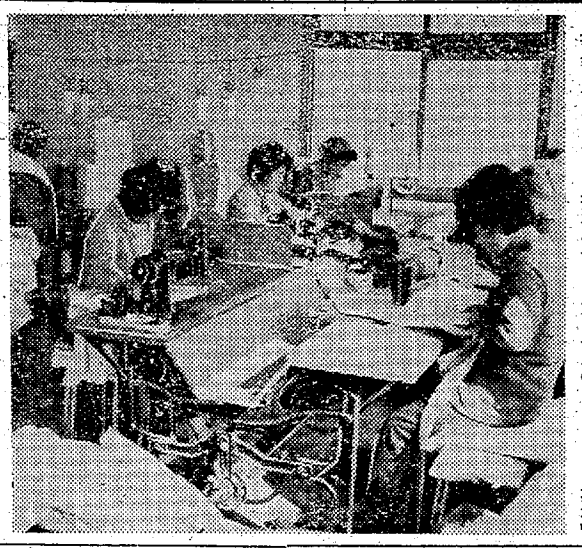

【大量仕上げにおわれる作業場】

十條製紙工場が出来ることは、〝勿来住民の工場だ〟と思って協力して欲しい。工場で働く従業員は勿来地域の住民になるからだ。パルプか製紙かいずれの工場を先に建設するかはまだ発表の段階ではない。というのは福島県は潮業樹が多いから心強いとはいうものの、他県からと外材の輸入を待たなければ進営は出来ない。現在木材は世界的に不足を告げ、アメリカ、カナダだけは豊富でしかも繊維のある良木が多いので、この材とソ連（南樺太、沿海州）からのトド松エゾ松などを輸入するようになるかも知れない。次に地代金は書類の完備次第おそくも今月末までに三分の二位の額（約一億五千万円）を内払いし、残額は登記をまって支払いする。

観光団二百人　陸羽東、石巻線が四倉を視察

の常磐地区産業と観光視察団三百人は二十一日正午四倉町を訪れ、磐城セメント工場のほか観光地を視察する。四倉町観光協会では町内三カ所に歓迎幕を張り観光センターを解放して歓迎する。

心強い県内の木材

十條製紙　中島専務が来勿、説明

中島　専務

勿来市に建設にきまった十條製紙工場を勿来にきめた理由は、すべての立地條件がよかったの一言につきる。ある県から土地を無償でとの話があったというのはデマで、そんなことは聞いていない。勿来は水利も運輸面もよく特に気候もよいと全く三拍子そろったおあつらえ向きの土地だ。十條製紙は九州の八代その他に三つの工場をもち、百億以上を投資し、相当産業界にと工場専務中島繁次郎氏は八日来勿工場敷地あっせん役の市理事者側と市議会全議員、地主代表者数人と工場建設についてのあいさつをしたあと、同日午後五時から割烹旅館〝みどり〟で懇談会を開き、

各港はイワシの洪水

水揚げできない船も

石城地方のもち米栽培が減少し需要に困難を来たしているところから、六日午前十時から平市堂根町石城農業会館に県石城事務所の天野経済課長や経済連、市町村の関係者ら十五人が集まって、もち米の売り渡し協議会を開き、もち米の出荷増強運動を実施し、今年度の郡内の出荷目標を四千八百俵と決めた。平市は最高の二千五百六十二俵を目標とし、次いで勿来市一千五百三十俵、磐城市七百十一俵などとなっている。各市町村別の出荷目標量は次のとおり。

▽平市　一千五百六十二俵▽常磐市　二百三十八俵▽磐城市　七百十一俵▽内郷市　二十八俵▽勿来市　一千四百三十俵▽遠

モチ米の出荷目標

郡内　四千八百俵にきめる

五十一俵▽小川町　十六俵▽三和村　九十俵▽四倉町　四百四十一俵▽川前村　十俵

菊竹の会親睦会　好間中学校の新旧職員で結成している菊竹の会（会長田子泰作氏）の第三回親睦会は十日午後三時から同中で開き会員の親睦と創立初代校長日野良太郎氏（現磐城一高講師）の表彰を行なう。

商工だより

武田陶器店　平市一丁目武田陶器店の第六回御見本市は九、十の二日間、内郷

くらし随筆

話題

男　勝瀬高

お互いにじっくり楽しめるほどの話題をもちたいものだこう忙しくなると、とかく話題が荒らくてなまだ。雑っぽく肌できくねうちがでてこない。何か一方的なことが多くゆったりとした応揚さできけないからしゃくだ。週刊誌的な話ばかりでもあるまい、もっと考える、感するという味わいつくせない話題がないものか。

◇

昆虫の話、植物の話、犬猫家畜のこと、魚の話だってほのぼのとした楽しみがでるものだ。山の話、鳥の話もいい体験した回想だって立派に値打ちがある。学問的、芸術的に限ったことはない。話題に温みと、響がほしいのだ。教養ある人達の口から露骨と野卑な言葉で、これが今日生活面の実体なんだとにぎかれると、寒々としてたまらないのだ。金もうけと人気とりばかりか、礼儀ある文化人の姿ではなかろう。分秒の日常忙しいからどうでもいいんだと割りきってしまって、腰を据えての勉強が足りないのではないか。うそとはったりの話題はどうも大人の世界だ。

◇

僕は口べただ。もっとも画家の場合は形と色が精々、これ話題なりで、御寛容を乞う次第だけど、図画教室にけいこにくる小さい諸公から始め、皆それなりに心いっぱいの言葉を吐いて身体と言葉が一体になっているのが見いだせるのだ。

室の卓子に置かれた陶器に陽が射している「美しい」といってくれた。せめてこの位の素心になって話題を豊にしてもらいたい。

（画家）

あすの運勢

小川　石渕

十一月十日（土・大安）

【1月生】先方の好意に依頼事徐々に進展見ん
【2月生】目的達成近きも人情におぼれるな
【3月生】ガラス張りの行動せよ第三の眼光る
【4月生】調子よく目的じたいに軌道に乗らん
【5月生】チョットした言葉から感情的になりがち
【6月生】物事に手違い多し、苦労目上に相談
【7月生】夢は果てしなく拡がるも実現は困難
【8月生】資金不足に悩み新規事業は慎重要す
【9月生】金の出る事多く思わぬ事にショック
【10月生】人から良きニュース、軽はずみ注意
【11月生】先輩の引き立て、職業住所に喜び多し
【12月生】目的に用意周到伏兵あり、油断禁物

一網六百万円の豪華水揚げ

四倉でもイワシ大漁

【民報】四倉沖のイワシ群を追って仙台湾から南下した四倉町新町長谷川文太郎さんの巻網船第三北

一網六百万円の豪華水揚げ

四倉でもイワシ大漁

【民報】四倉沖のイワシ群を追って仙台湾から南下した四倉町新町長谷川文太郎さんの巻網船第三北

十二トンを水揚げしたが、ハマはイワシの洪水で戦場のような騒ぎだった。

○…この日小名浜港ではサンマ、イワシ船が重なって入港したため魚市場前は漁船がひしめき、後から来た漁船は岸壁につなぐ場所もなく、一ぎも離れた商港区の三千

どうしてもとってもとれないイワシを漁場から水揚げに港まで運搬する船がなく「遊んでいる船はないか」と、魚の運搬船を探し回っている船主もあった。

○…とれているマイワシは長さ二十センチ近くもある大型ぞろいで、大漁で豊産したとはいえ、キロ四十

を漁獲した。数年来最高の漁獲である。魚は九日朝四倉にも水揚げしたが、一ぎ当たり三千五円の高値で一網の総額六百万円を越える豪勢だった。同夜四倉港所属刈込義信さんの稲荷丸（五〇トン）も四倉沖で十二万ぎを漁獲した。この漁は当分続くと試水試場の話で、四

裏千家
錦秋のお茶会
／日時　十一月十一日（日）午前九時から
／場所　平市鎌田町仙寿園（平二中前）
主催　鈴木宗翠　田久宗光　鈴木宗園
▽入場無料△

中国独得のホー火鍋コー子ッ
（中国の寄せ鍋）
寒い日には理想的なごちそうです
ご家族でまた親しい方と鍋を囲んで山海の材料を煮るのを見ただけで体が暖まります
一鍋　六〇〇円から（一鍋二・三人用）
◎多人数の際はご相談に応じます
11月の公休は13日28日です
中国飯店　虞山
平市中央通りTEL・3321

サラリーマンは服装で勝負する

着る人の夢を仕立てる
有限会社テーラー高島屋
平・公会堂通り　電68.37

正しい運転よいサービス
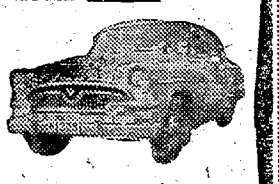
運転者募集
TEL・4591
平和タクシー

寒さが…
肌に感じられます
これからは　日本酒のうまい
季節です
体の中から　ほのぼのと
暖めてくれます
▽たい焼正宗　一・八ッ……四六〇円
大喜多や
平・聚楽館前通り　電3721 4601

平営業所新築落成御案内
内郷市御厩町八合12　TEL・（平）4039・6584（従前通り）
11月5日から新営業所に移転致しました
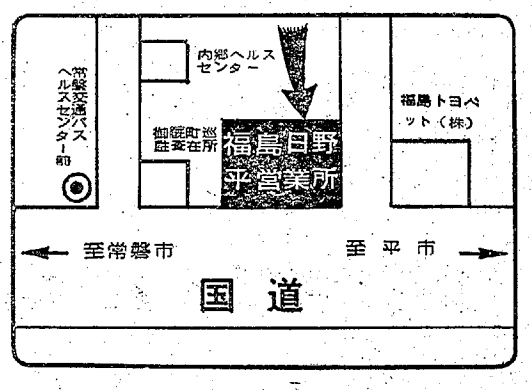

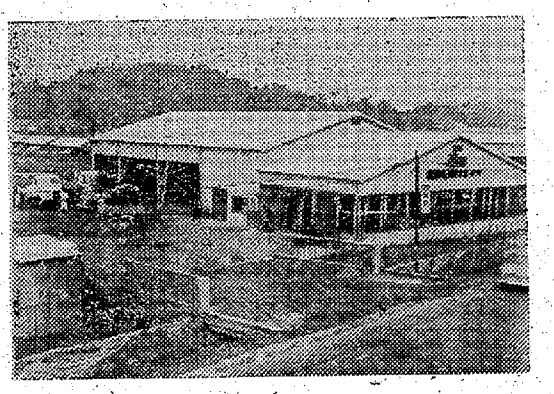
Hino　福島日野自動車株式会社
本社　郡山市熨斗47　TEL・②代表5665－8

祝　福島日野平営業所　新築落成
建築設計及び工事施工
総合建設業　常磐開発株式会社
取締役社長　飯島隆俊
常磐市宝海　電話（〇六七）三一七一
小名浜出張所　磐城市辰巳町一三　電（〇六五）三一四八
茨城出張所　茨城県北茨城市中郷町小野矢指三七三　電（磯原）四五七
整地工事施工
磐城土建工業株式会社
取締役社長　強口金七郎
平市小太郎町　電（代）二一八八

次のとおり合格卒業した。
▽大型自動車科　菊地英夫　金成通
江尻義秋　松崎輝幸　恵津軍吉
郷政行　小平利一　猪狩恵朝
叶多武臣　木村秀二　金成秀平
山形清
▽普通自動車科　武井弘次　渡辺和夫
遠藤吉次

各港はイワシの洪水

水揚げできない船も

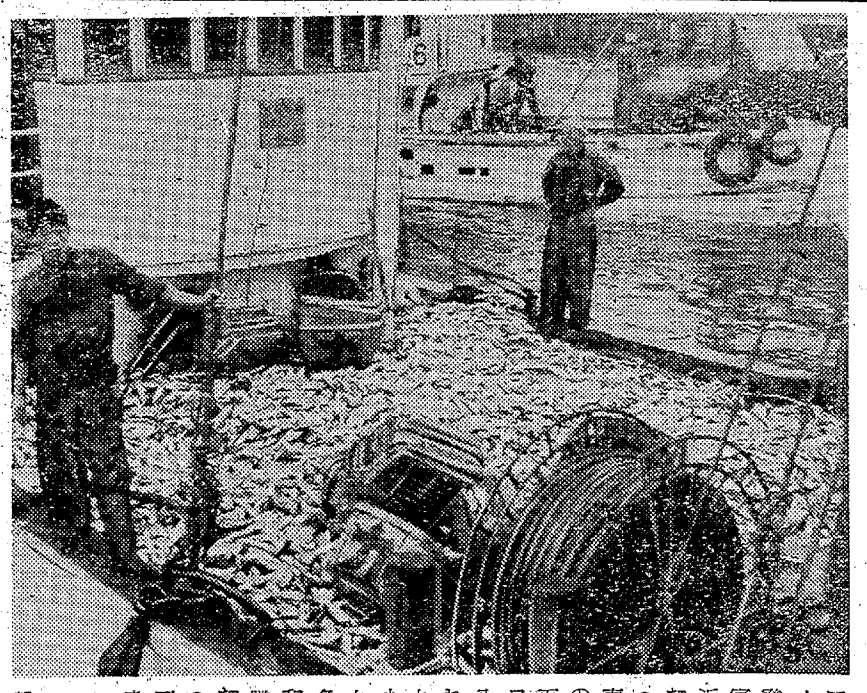

四日朝四倉沖でイワシの大群が発見されたため宮城県金華山付近に集結中だった関東北の各県（北は青森から南は静岡まで）の巻き網船団数百隻がどっとイワシ漁場に南下八日夜から網入れを始めたため九日朝、磐城市小名浜、江名中心作の三港に小名浜港所属の寿和丸（五五㌧）勝丸（五九㌧）など二十一カ統（一カ統は四、五隻）が、正午までにマイワシ（大羽）一千四

【大漁のイワシ船＝小名浜港】

○…四倉沖には数百隻の漁船が集まってイワシ群を追っているが、あまりイワシが獲れすぎるので船の魚倉が満杯になりデッキにまでイワシを山と積み上げた船が多く水揚げする場所がなく魚を積んだまま水揚げの順番を待っていた。

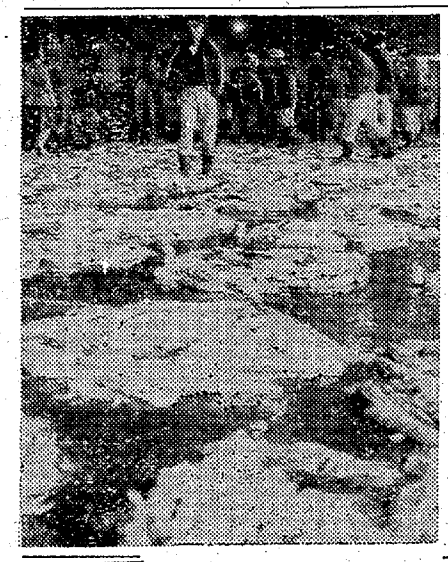

○…この日小名浜港ではサンマ、イワシ船が重なって入港したため魚市場前は漁船がひしめき、後から来た漁船は岸壁につなぐ場所もなく、一㍍も離れた商港区の三千㍍岸壁、網取三崎の船引き場付近まで遠征してイワシ、サンマを陸揚げした。三千㍍岸壁には貨物船のわきで水揚げするというこれまでにない大漁風景だった。

○…四倉沖には数百隻の漁船が集まってイワシ群を追っているが、あまりイワシが獲れすぎるので船の魚倉が満杯になりデッキにまでイワシを山と積み上げた船が多く水揚げする場所がなく魚を積んだまま水揚げの順番を待っていた。

○…とれているマイワシは長さ二十㌢近くもある大型ぞろいで、大漁で急落したとはいえ、キロ四十二円から三十六円（小名浜）で取り引きされ、サンマの倍値だった高値のため加工には回らず生イワシで出荷された。八日正午現在の各港の水揚げ次のとおり。

▽小名浜＝十一カ統、四百六十六㌧、四十二円＝三十六円
▽江名＝四カ統二百㌧、四十六円五十銭＝二十円
▽中之作＝六カ統、三百七十六㌧、三十八円＝三十円

集団木材ドロを逮捕

川前の土場から70万円相当

平署はさる十月三十日川前村大字川前字五林一三、木材搬出夫生夫目盛男（四〇）を、また三十一日に川前村大字川前字中ノ壺六〇、木材搬出夫三部徳久（四〇）と、同所字柄立二、同石上正（三六）を木材盗みの容いで逮捕、共犯関係を洗っていたが六日、小川町大字楢原字谷下四平林友協同組合事務員星野常光（五四）と同町大字上小川字片石田九五新炭運搬業阿部治夫（三三）の二人を逮捕したほか、川前村大字川前字柄立二〇、木材搬出夫渡辺和男（三〇）同所字前川原五、同永山博軍（三三）同所字根尻六二、農業戸部久喜（三五）同所字五林一二、農業佐藤徳正（四〇）ら四人の出頭を求め任意で取り調べている。

三部、星野、阿部の三人は共謀昨年十一月ごろからことしの九月ごろまでの間に、川前村大字川前字荷付場地内の平林友協同組合木材土場（組合長、佐藤福太郎さん）から前後数回にわたり松、杉、ひのきなど木材約四十・五立方㍍（七十万円相当、百五十石）を盗んだもの。

また渡辺、永山、戸部、生夫目、石上の五人は、三部らの盗んだ木材の運搬をしたもので、このほか生夫目はことし五月初めごろ平市木槌小路、色川製材所（色川清さん経営）所有の杉木材三・二四立方㍍を盗んだ余罪もある。また佐藤は三部、生夫目らの盗んだ木材を盗品と知りながら買い受けたもの。平署ではこのほか余罪が相当あるものとみて追及している。

【上から三部、星野、石上、阿部、生夫目】

高校生が集団万引き

店員に話かけそのスキに盗む

学校をさぼり平市内のデパート、商店数軒を集団万引きしていた高校生四人組が八日午後九時ごろ平署に補導された。磐城市にある高校の二年生A（一七）同B（一七）同C（一七）同D（一七）の四人で、八日午後二時ごろから平市内の鈴藤、藤越、大黒屋、マルエなどからセーター靴下、革手袋、サンダルなどわかっただけでも十数点（一万円相当）の万引きを働いていたもの。手口は巧妙をきわめ、一人が店員に話しかけて注意を向けているスキに他の三人が用意のナップサックに手あたり次第につめ込むという、専門の万引きはだしのヤリ口。同日午後六時半ごろ平市五丁目仙台屋履物店で、一人がサンダルを万引きしたところを同店主の鈴木芳夫さん（四〇）に発見され平署に突き出されたが、その間に他の三人は盗んだ品物を鈴木さん宅の裏にかくし、平署から帰宅を許され盗品を取りに来たところを近所の人に見つかり、再び警察署に突き出されたもの。

バイク、歩行者を追突　転倒

二人とも重傷

八日午後五時五十分ごろ磐城市泉字定ノ田地内の県道を歩いていた同市泉字定ノ田二八一の一、電気請負業宮沢清さん（四〇）は、後からきた同市泉大字小山七七六、運転手鈴木勝利さん（二三）運転のバイクに追突された。このため鈴木さんはバイクとも転倒して頭がい骨骨折で重体、追突された宮沢さんも右大腿部骨折で六カ月の重傷、原因は磐城署で調べている。

坑道に落ちて死ぬ

八日午後五時ごろ四倉町八茎字片倉日鉄八茎鉱業所の坑口から二百三十㍍入ったところで、ズリ山の除去作業に当たっていた菅原工業（下請業）の坑内夫菊地菊松さん（六三）＝四倉町八茎字片倉＝は足を滑らして十八㍍下の坑道下に落ち、頭蓋骨陥没で同日午後六時半ごろ松尾病院玉山分院へ行く途中死亡した。

スルメイカ近年にない大漁

小名浜で好値

九日朝の小名浜港はスルメイカの大漁でにぎわった。地元底引船がとって来たもので、小名浜魚市場に水揚げされたものだけでも一万七千四百㌔。双葉郡請戸から小名浜谷津までの広い範囲でとれ、平年の二倍以上の漁獲だった。こんな大漁は近年珍しく、このまま大漁が続けば、漁価安定対策の施行が必要だと心配されるほど。値はキロ四十五円から三十六円と大漁でも下がらなかった。

【珍しいスルメイカの大漁】

一網六百万円の豪華水揚げ

四倉でもイワシ大漁

【いわき民報】四倉沖のイワシ群を追って仙台湾から南下した四倉町新町長谷川文太郎さんの巻網船第三北洋丸（四〇㌧）は八日夜、四倉沖十五㌔付近で大羽イワシの大群にあい、一網で十六万㌔（四万貫）

漁獲したもので数年来最高の漁獲である。魚は九日朝四倉にも水揚げしたが、㌔当たり三十五円の高値で一網の総額六百万円を越える豪勢だった。同夜四倉港所属刈込義信さんの稲荷丸（五〇㌧）も四倉沖で十二万㌔を漁獲した。この漁は当分続くと県水試場の話で、四倉港は久しぶりに活況を帯びている。

あすの停電

▽常磐市＝（午前9時―午後4時）藤原地内（午前9時―同10時）境田、天王崎の一部

武田陶器店　平市一丁目武田
で御見本市　陶器店の第六回御見本市は九、十の二日間、内郷ベルスセンターで開いている。

【11月生】先輩の引き立て、職業住所に喜び多し
【12月生】目的に用意周到伏兵あり、油断禁物
ねことわり＝市況休みます

▽入場無料△
主催　鈴木宗翠　田久宗光　鈴木宗園
（平二中前）

▽大型自動車科　菊地英夫　金成通　江尻義秋　松崎輝幸　忠津軍吉　叶多武臣　小平利一　猪狩忠明　郷政行　木村秀二　金成秀平　山形清　箱崎勇
▽普通自動車科　遠藤吉次　武井弘次　渡辺和夫　馬上勝司　安部博明　鶴沼勝弘　平野論　遠藤安　木下仁三　佐藤三郎　渡辺清光　薄部光良　五十嵐和男　吉田嘉勝　新妻正江　吉原裕幸　大和田宏　鈴木尚男　加藤正春　江幡政雄　会田益弘　加藤一郎　山内力爾　永山友子　石井一良　磯上節子　溝井利子　金成子之進　渡辺金次郎　綱木俊夫　三倉成文　野崎経迪　根本博臣　菅野啓　宍倉智郎　清水忠秋　吉田弘道　藤本元雄　福田登　能沢三成　庄子利夫　長谷川香　名和洋子　長谷川鉄宇　佐藤六朗　千須和豊　新妻勝一　石田節雄　面川寅治　吉田哲也　藤橋長治　鈴木正夫　小野報孝　工藤憲雄　今野常敏　手島慶　渡辺雪良　陰山厚　佐々木幸子　黒田ミヨ子　田中幸子　寺田洲彦　笹川愛次郎　今野宣夫　和気正好　大河原和夫　山野辺美佐保　和気八郎　福田兼吉　猪狩千栄子　横田力　篠原君江　星英夫　高野敏男　荒谷茂生　渡辺弘　渡辺貞光　本多里美　鍋勇　木下洋一　山野辺邦正　佐々間則子　木田優　根本ミヨ子　三浦和義　平野宏一　西山喜八　神宮光夫　秋元道司　石川広　黒木安男　鈴木正夫　佐藤本子　小川保夫　引地熙　北村博　猪狩守正　山田勝雄　佐藤白一　松山勝吉
▽自動三輪車科＝箱崎実
▽軽四輪車科　佐々木弘治　草野清二　薬谷信次　大野米治　上鹿匡夫　松浦正孝　鈴木茂平　田中茂　塩野一郎　志賀健一　樋渡則一　佐藤栄弘　堀川富士夫　坂本英子　谷口正明　船生道輝　柳内富雄　酒井英弘　内藤ハナ子　加藤勝利　渡辺義博

海外移住者近親者会支部結成へ　県石城事務所では八日、同事務所会議室で海外移住者近親者会石城支部結成について協議、近く発足することを決めた。

母ミサ儀永々病気療養中のところ十一月八日午前十一時五十五分死去いたしました　茲に生前の御厚誼を深謝し謹んで御通知申し上げます
追って葬儀は十一月十日午後二時自宅出棺当字梅林寺に埋葬いたします
昭和三十七年十一月八日
常磐市大字水野谷字千代鶴二五
喪主　箱崎丈助
外夫　箱崎清一
親戚一同

当山前住職第三十一世権僧正桐原英純師四大不調の処十一月四日午前三時四十分遷化往生致しましたので御通知申し上げます
追って葬儀は菩提院檀家葬をもって十一月十日午後一時から行ないます
昭和三十七年十一月四日
平市古鍛冶町五九
葬儀委員長　菅野提
住職　桐原孝
法類　永鳳院
親戚一同　純天

海嶽寺住職中興弘俊賢有大和尚檀家の際は御多忙中遠路御会葬下され且つ御丁重な御香料、御献花を賜わり御厚志の段厚く御礼申し上げます【略儀ながら紙上を以ってごあいさつ申し上げます
昭和三十七年十一月九日
海嶽寺壇徒総代
代表者　長谷川長太郎
法嗣　花沢隆道
親戚代表　花沢乙丸

大塚の牛豚肉　御惣菜
本店（平）電二六五八　支店（湯本）電二九八三　ニクヤサン

いよいよ明11月10日開店します！
ごあいさつ
工事が予定よりおくれ、ご迷惑をおかけいたしました　いよいよ明十一月十日開店のはこびになりました
新しい容れ物の新しい感覚の料理をご賞味下さいませ
新味の魚清
平市二丁目　平和通り　電二六三三
◎新しい味の釜めし
幕の内弁当
天ぷら
なべもの
ご賞味下さいませ

夕刊 いわき民報

発行所　平市田町63
©いわき民報社
社長　野沢武蔵
電話（代表）4161
振替口座（郡山）4028

家具日用 友朋堂 金澤屋 平市一丁目角 ☎2327

NHK 第一 1340KC

6・05 名作ドラマ「西遊記」
15 緑のコタン　森邦夫
31 1丁目1番地
45 日本ところどころ「ネズミに手をやく境港」
7・20 時の人時の話題
30 民謡をどうぞ　庄内百万石まつり（山形県民謡集）
8・01 ここはどこでしょう　デューク・エイセス　ゲスト渋谷浩
9・10 ニュース解説　村田為五郎
25 ラジオ芸能ホール①連続浪曲「鉢の木」酒井雲②歌　松尾和子③劇「旅路のはて」花柳武始
10・25 時の動き
45 趣味の手帳「王将物語
11・05 ラジオ小劇場「あけびなるころ」友部光子　斎藤隆
45 夢のハーモニー

NHK 第二 1540KC

6・25 経営講座①やさしい経済学②品質管理入門「教育訓練の必要性」
45 そろばん教室
7・00 基礎英語◇英会話
30 ラジオ農業学校（再）
8・00 脳の医学　清水健太郎　時実利実　台弘
9・00 婦人の時間①私のえらんだ女性②婦人学級「私たちと老後」定年制③グループだより「あらくさグループ」④要のポスト夫のポスト
10・15 高校講座「国語」
35 英語　石井正之助
55 数学　中村幸四郎
11・15 高校実力養成「数学」
40 音楽のたのしみ　ライト・ミュージック　解説堀内敬三

ラジオ福島 1060KC

6・00 少年講談「高杉晋作」▽アッちゃん
45 音楽の小箱
7・15 中合アワー　朝丘雪路ショー
30 お楽しみ演芸館　漫才「運勢判断」島田洋介・今喜多代　落語「食堂風景」桂米丸
8・00 ダイヤモンドアワー　大平透
30 思い出によせて
50 歌奴の民謡道中　相馬盆唄
9・00 浪曲歌合戦　司会今泉良夫
30 ミツウロコ歌謡パレード
45 この道を行けば
10・10 美穂子の時間「世界一のママ」ほか
30 P盤アワー
11・05 球形の荒野
10 ミドナイトコンサート

テレビ NHK

6・00 ドラが鳴る　延場守俊　島本正敬　平井光治
30 みんなのうた　ボニー・ジャックス
35 眉月の誓い
7・15 バス通り裏　小栗一也　佐藤英夫　十朱幸代
30 シャープさん　フラットさん
8・00 第17回芸術祭参加ドラマ「汽車は夜9時に着く」渡辺文雄　山田昌　小林昭二ほか
9・00 花嫁の父「デライラの選挙運動」
25 今週の交通事故から
30 きょうのニュース
10・00 ニュースの焦点
15 黒の組曲「典雅な姉弟」（後編）丹阿弥谷津子　堀越節子
45 NHK特派員だより
11・05 海外ニュース
15 日本の芸能　舞踊　長唄「関三奴」

教育テレビ

5・15 そろばん教室「かけ算練習」
30 英語会話　ウイリアム・ムーア
7・00 ピアノのおけいこ　水谷達夫
30 婦人学級「たべものの科学」お菓子の栄養
8・00 テレビリサイタル「来日演奏家シリーズ」
40 音楽夜話
9・00 テレビ自動車学校「基本走行」
30 高等学校講座「数学2」媒介変数
10・00 英語会話（再）
30 ドイツ語初級講座「やさしいドイツ語」
11・00 高校実力養成シリーズ「数学総合研究」区間別に定義される関数　茂木勇

見舞客が患者を殺す

医学

見舞客が患者を殺す　これは本当にあった話です。

患者は四十五歳の、甲状せんガンと高血圧症のある婦人で、その土地では名士の奥さん。甲状せんガンの手術をして経過も良好。手術をしてちょうど一週間たったちょうど日曜日のこと、近日中には退院もできるというので、ご主人も安心し、よろこんでいました。ところがその土地のメイワクな風習として、婦人の入院をつたえ聞いた人たちが、その日曜日、いれかわりたちかわり、そろそろ見舞いにやって来ました。婦人もベットに起きあがって、ご主人といっしょに丁寧にあいさつをされたそうです。

ようやく見舞客も帰えりホットしたとき、婦人は急に気持ちが悪いといいだし、ご主人の知らせで医者がかけつけたときには意識はなく、大きなイビキをかいていました。そして、その日曜日の夜には亡くなられたということです。

つぎに、これは私自身けいけんしたことですが、先ごろ、十八歳になる女性の、盲腸炎（虫垂炎）の手術をしました。そしてその翌々日、回診をしておなかを診ますと、ぱんぱんにふくれあがっていかにも苦しそうに、圧せば痛がります。一瞬、腹膜炎かとハットしましたが、結局は見舞客が多くて小用をたすまもなかったためのことで、ことなきに至りました。

見舞客が帰ったあとに、必ず微熱を出す患者さんもあります。患者さんの見舞いは、病気そのものにはまったく有害無益です。

（医学博士　坂本政直）

きくもの

○趣味の手帳「王将物語」（後10・45）

「王将」のレコードは、現在でもよい売れぬきを示し、王将ブームはまだまだ続きそうだ。この王将の原本「将棋哲学」の著者で、その主人公坂田三吉と長いつき合いのあった小倉さんに、三吉の人となりを語ってもらう。

坂田三吉は、無学文盲であったにもかかわらずたいした哲人で、その人生観には学ぶべき点が多かったこと、「銀が泣いている」という有名なセリフの真相、木村名人に負けた時の三吉のこと。こうした話の中には、三吉の人生観、哲学が語られ、最後に最近の経営学などにみられる将棋戦法を例に現代に生きる坂田三吉の将棋魂といったものを語る。

みもの

NHK テレビ 第二

○第十七回芸術祭参加ドラマ「汽車は夜九時につく」（後8・00）

現代は、人間の限りない幸福を予感させながらも、一方では限りない不幸を予感させる時代。科学のつくり出す幸福と恐怖とは全くますます小さくなって、全体の波動の中でばらばらに浮き沈みしている。一人一人の良心や善意などは、現実のメカニズムに容しゃもなく呑みこまれ、全く別なものに仕立てられてゆく。

このドラマは、こういった最も現代的なテーマにとりくんだもの討論形式をとって次々と場面が転換し、サスペンス・ドラマといっても差しつかえないような迫力の盛り上げに成功している。

物語は名古屋近郊のある紡績工場が舞台、新入の見習女工員明美が自殺したことにはじまる。原因は本採用にならず解雇されたためらしい。例のとおり多くの人々は「いい子だった」といいながら忘さろうとした。しかし忘れられない人がいる。明美と一緒に解雇された親友の敬子と明美の母親だった。明美と敬子は医師の診断にもとづいて、ヒステリー症のため集団生活に適さないという理由で解雇されたのだ。明美の母親が今晩九時の汽車で田舎からつく。その母親に本当の死の原因を説明できる人は誰か。医者、人事課長、同僚の工員、組合の役員、寄宿舎の寮母、…敬子は関係者の家庭をめぐってそれらの人々の責任と役割がはっきりされてゆく。

100円貨店

職国だったかパチンコは賭博的行為だというので禁止になったそうだが業者たちは莫大な資本をかけているので死活問題だと政府に復活を要求してもめている。日本のパチンコは世界的に有名で、世の中が不景気になると射律心が強くなるせいか、ますます繁昌しているようである。がこのところパチンコは玉の出が悪くなったと評判である。もちろんそんなに思うように出たのでは業者だってやり切れないわけで、人件費の値上がりだってバカには出来ない。客に怒鳴られ休む暇ない労働だけに、女店員を並み以上に優遇して維持して行くだけでも大変だろう。パチンコを楽しみながらやるという人は少なく大半は一台か二台会けて、それなりのもうけを考えてやるから、すられればすられるほど熱くなるわけだ。客も必死なら業者も必死である。損すればまた、あしたにでもバンカイしようと続けるが、一カ月を通算してトクをしているというのはわずかなものだろう。ケイリンにしてもそうだが、遊びとか娯楽の程度を越えたところに現在のパチンコや、ケイリンの繁栄をもたらした原因がある。だがケイリンには八百長が皆無に等しい状態になった。ところがパチンコはその点で機械をしぼりすぎる嫌いがありはしないだろうか。店内で女店員をかなりたてたり、ブツブツいっている客をみていると、パチンコ遊びも大分荒れて不景気なようだ。

（龍人）

磐城でも税の苦情相談

磐城商工会議所と仙台国税局共催の「税の苦情相談会」は八日午前十時から磐城市商工会議所会議室で開いた。指導者は仙台国税局協議官馬場盛家氏で①国税についての苦情相談②の税法、規定についての相談③その他税務並びに三十七年度から四十一年までの五カ年計画で森林の高度利用を図るという。市森林課がまとめた三十六年度総森林面積は千七百十三ヘクタールで、五年前の三十年度からみると年間平均四十ヘクタール減となっている。このため十一月中に雑木地域や伐採地を調査して杉、松などを植えるという。市森林課がまとめた三十六年度総森林面積は千七百十三ヘクタールで、五年前の三十年度からみると年間平均四十ヘクタール減となっている。このため十一月中に雑木地域や伐採地を調査して杉、松など

唐揚げ　ヒナ鳥　むし焼
湯本　島静
電話（代）三二五一

御料理　仕出し　折り詰め
湯本駅前　魚北
電話　二三六三　二〇一三

堅牢にして素晴らしく沸きの早い
タイル風呂にも桶風呂にも間違いの無い高性能
特許 大黒風呂釜を！　厚銅製 10カ年保証
ガス・石油・木炭・薪・石炭　その他
何でも炊ける塵芥処理にも一役
製作本舗　大黒釜屋
平市正月町19（六丁目南裏）電（平）4583

陸（オカ）が雨なりゃ海はシケ
ちょっと降っても築地（東京）の魚河岸は入荷がグッとへります。きのうなどは広大な魚市場に本マグロは三本きり入りませんでした
今日の入荷
本まぐろ、めかじき、おかじき、ばち、しまあじ、はた、かんぱち、めだい、金めだい、青だい、おこうだい、小鯛、ふぐ、芝えび、かわはぎ、鰹、あじ、さば きす、かます、平目、なまこ、あわび、舌切貝、むき蛤、平貝、かき貝。
一円硬貨百円で百二十円の商品券進呈
藤越　平市

かわいい お子さまの 七五三お祝いに…
三幸　平・3　電4931

マルマン美容室　平市十槻通り　電二四八九

ツイツイ菓子にきめチャッタ！
※大特価品（土・日）
・新物バタピー　市価百グラム三五円を　二八円
・特製バタボール　一〇〇コ入れ　七八円
常磐線一安い　菓子の赤札堂
小売・卸　平市南町店（大和田医院隣）電四六三三　ク三丁目店（マルトモ向い）電五五八二
女店員募集・社保有通住可

洋裁　夜間生募集▽入学随時▽夜6時から8時半まで▽月謝三〇〇〇円　平市白銀町石島公民館洋裁部（電二六五〇）
販売　昼若干名▽年令は問いません▽通勤可能の方▽履歴書をご持参下さい　平市三十米大通り殖金庫商会電三三五二

従業員募集
○男子　野菜・果実部および鮮魚部員、仕入販売担当月收約一〇、〇〇〇円
○女子　各売場販売係　年令二〇才前後　月收八、〇〇〇円
真面目な方数名募集します
履歴書差付のこと面接日は通知致します
◎来たる十一月五日（月）は勝手ながら休ませて頂きます
サカイ食品店　平市一丁目　電3336

そりゃ聞えま せぬいの一番
安く売られるのがこわいので米屋さんだけにしか卸さなかったというのが"いの一番"の本音だったとか。（ちいせえ、ちいせえ）
藤越　市

原始怪獣 ドラゴドン
生きていた前世紀の巨獣！ 疾走する牧牛群！ 鳴動する大草原！
監督 エドワード・ナリー
世界に誇る 総天然色 中国の曲芸
総天然色 大東亜戦争と国際裁判
底抜けに善良で、そそっかしい宮本三平
カメラマンの恐怖と爆笑の奮斗記！
底抜け三平 危険大歓迎
鳴門 洋二　星 輝美　近衛敏郎
若水ヤエ子　麹町京子　坊屋三郎
明10日から公開ニュー国際

カミカゼ
日本人はこうして戦った！ 華と散った若者たちの記録
実録戦争映画 川野昌宏 プロデューサー・タケル製作
第二次大戦中最大の秘密とされた米海軍潜水爆破部隊を画く戦争映画の異色作！
●5大スター競演
リチャード・ウィードマーク　ダナ・アンドリュース　ゲイリイ・メリル　ジェフリー・ハンター　ロバート・ワグナー
フロッグメン 潜行爆破部隊
10▷19日 聚楽館