夕刊 いわき民報
発行所　平市田町63
©いわき民報社
社長　野沢武蔵
電話　（代表）4161
振替口座（郡山）4028

地方財政対策など 強力に要請

産炭地市町村長会議で運動展開

石炭産業対策のため産炭地市町村長会議を二十日、常磐市役所で開いた。各関係長十余人が集まって対策を協議し、県、国などに対する要望事項を取りまとめ、さらに十三日午前十時から常磐市役所で産炭地域市町村と議会議長の全体会議を開いて再検討を加え、最終的に決定する。とくに地方財政へのシワ寄せが大きいだけに十四日県で開かれる市長会に要望、三十日からの臨時県会、ついで十二月八日からの臨時国会に強力なる運動を展開することになった。

▽産炭地域の振興について①産炭地域振興臨時措置法の改正②産炭地振興事業団の業務ならびに資金ワクの増大③産炭地振興事業団の土地造成ワク拡大④各種産業振興に対する援助指導▽石炭産業の安定ならびに振興①金融措置の強化ワク拡大、金利の引き上げ②石炭需要の長期安定化④電力料金の値上がり抑制▽地方財政対策①税收減による財源の考慮②人口および炭鉱従業者の減少に伴う経済機構の変化による特別措置③閉山などによる炭住の改良、環境、衛生施設の整備による国庫補助、交付金の措置④炭鉱離職者などにかかる失業対策、生活保護、就労対策に要した負担額に対し、国庫負担等の基準拡大などの措置▽離職者対策①石炭関連産業の失業者については炭鉱離職者と同様の雇用対策の樹立②産炭地市町村に滞留している離職者に対しても容易に基づく離職者対策の措置③職業訓練所の終了者の就職の確保④職業訓練期間の延長と、訓練手当の増額、とくに中高年層の職業訓練の強化⑤炭鉱離職者の共同経営事業に対し生業資金の補助、貸し付け額の増額などの措置▽産炭地域の新産業都市指定の促進

マグロ漁第一船帰る

沈没船を救助　サンゴなどみやげに

十二日朝磐城市中之作港に南方マグロが珍しく水揚げされた。これは同市中之作吉田收平さん所有のマグロ延縄漁船第三漁福丸（九九トン）＝二十一人乗り組み＝が、南太平洋マグロ漁場からとって来たもの。同船は大洋漁業の広洋丸船団に参加して去る六月以来南洋マグロ漁に従事、十月二十六日ソロモン群島沖で沈没した同市小名浜港所属のマグロ船第三大徳丸（九九トン）の船員二十二人を救助し、マグロ漁をうち切って五カ月ぶりに母港に帰って来たもの。船体には長い航海のあとを物語るかのように青ノリがいっぱいに付着していた。

広洋丸船団には福島県から七隻のマグロ漁船が参加し、このほか日本水産野島丸船団にも約八隻が加っているが、両船団とも十月に現地で解散し、マグロ漁をしながら内地へ向かっている船団のトップを切って磐城市にマグロを水揚げした第三漁福丸は、十月に船団が解散すると間もなく南太平洋に浮ぶ観光の島フィジー島に寄港、ゆっくり三日ほどヤシの葉陰で休養し、土産のサンゴなどを買って郷里に帰ったもので、船頭鈴木昭雄さんは「ことしの南方マグロ漁はまあまあの漁獲で平年作」と語っていた。

中之作港に水揚げしたマグロはキワダ九十本、メバチ四十本（いずれもkg二百九十六円～百円）クロカワ六本（kg百五十八円～百二十五円）で五千kg、船主吉田收平さんは「漁労を途中でやめて帰ったので、水揚げは少なかった。南洋には本県から約二十隻の漁船が出漁しているが、来年春のマグロ船団に磐城市から参加する漁船がかなり多くなりそうだ」といっている。

←サンゴを見せて喜ぶ乗り組み員

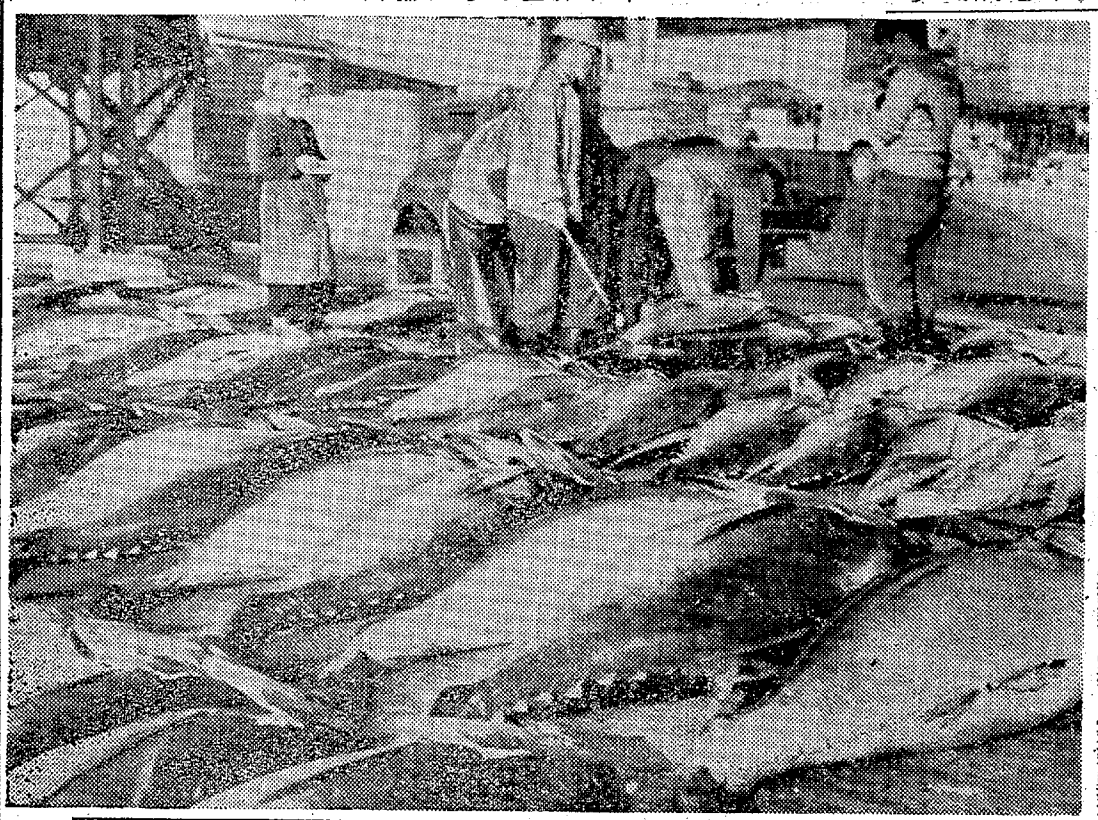

青少年活動指導者研修会

内郷市で開く

県社会福祉協議会、同青少年問題協議会など共催の青少年活動指導者研修会は十一日の内郷会場を皮切りに県北三会場で開催されるが一日目の十一日は午前九時半から内郷公会堂（浅野記念館）に田村郡常盤町、双葉、常磐、磐城岡市から各会の指導者約五十人が参加して「生活指導とグループ活動の進め方」の講義からグループ指導のゲームなど約七時間にわたって研究した。

この日集まった各地区の指導者は中学、高校、一般の青少年活動を行なっている人で、県社会福祉協議会事業部長永井健二氏から「指導者としての人間づくり」の講義後、オクラホマ・ミキサー、大きなクリの木の下でなどのメロディーにのってフォークダンスを楽しんだ。

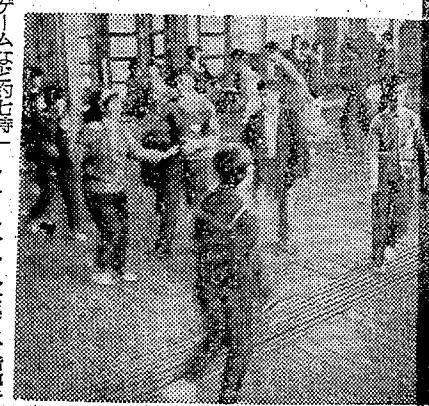

フォークダンスを楽しむ指導者

夏井川渓谷に転落死

カメラキャップ拾おうと

十一日午三時ごろ小川町上小川字小川地内の通称大滝付近に渓谷の紅葉狩りに来た、安達郡白沢村大字稲沢字丸森五三、福島相互銀行郡山支店三春出張所外勤員吉田吉已さん（三）は、滝の横の崖から落ちて死亡した。平署の調べだと吉田さんは友達の同銀行員大内昭義さん（九）と夏井川渓谷に紅葉狩りに行き、同地内でスナップ写真を撮ろうとした際、カメラのキャップを落としたので、拾いに崖を降りる途中、足を踏みはずし高さ約十七尺の崖下に落ちたもので、頭がい骨々折で即死した。

教育委が初優勝

磐城市ソフトボール

磐城市役所の各課対抗ソフトボール大会は十日午前一時、十一日午前九時に東小と小名浜二中に十五課が参加して開き、教育委員会が水道事業所Aを13―1で降し初優勝した。

子豚値は高値保合状態に

セリ平均三千八百円

平市養豚組合の子豚セリ市は十日鎌田町の石城郡畜産協同組合セリ市で開き、百十二頭が出頭、最高四千五百円、最低二千五百円、平均三千八百八十円だった。これは前回平均値より八十円高で、夏以来高騰を続けた子豚値も高値保合状態になった。

↑中之作港に水揚げされた南方マグロ

盗難紛失自転車が百五台も

五署で展示会

最近自転車の盗難や紛失が増えているが、番号票がなかったり被害届けがなかったりして、引き取り手のない自転車百五台が眠ったまま。そこで石城五署では十六日から三日間、午前十二時からいっせいに盗難、紛失自転車の展示会を開くので、自転車を盗まれたとかなくした人は必ず見て警察署に届けを出すように要望している。各署の開催場所と台数は次のとおり。

平署（庭球コート二台、内郷署前二十台、常磐署前二十台、磐城署前二十五台、勿来署前八台。

五色の光を縫って踊る

平バレエ学園発表会

平バレエ学園第三回研究発表会は十一日午後一時半から内郷市公会堂で観衆約千人を集めて盛大に開いた。「お人形のマーチ」「不思議なマーチ」などのマーチ集、「くるみ割り人形」「眠れる森の美女」など五幕を、ステージいっぱいに踊りまくり、五色の彩光を織りなして幻想なふんい気だったとくに今回はバレエ・ド・ブルウのプリマバレリーナで、東京バレー学校の助教授である東海林千万子さんとバレー・ド・ブルウの第一ソリスト鬼沢徳子さんが特別出演、「瀕死の白鳥」「愛のかなしみ」にその素晴らしい演技を見せて観衆を魅了した。

【平バレエ学園研究発表会の「眠れる森の美女」】

寸言

▼産炭地市町村会議で地方財政対策など県、国に要請する。ヤマもマチもぐるみで運動。しかしケンカではありません。

▼不景気で法人税も分納。なんでも月賦の時代です。

▼またもひき逃げ。人間さまを犬畜生とでも思っているのか。

天気予報

（小名浜測候所発表）

玉半（提供）電五〇三一

【今晩】南よりの風、晴れたり曇ったり。

【あす】南のち西の風、晴れたり曇ったり。

【海上】今晩はおだやか、あすは多少風波がある。

アトリエ→新築落成
広告美術
ポ・ス・テ・ル・社
募集
プラスティック加工部員　5名
展示・店舗・装飾部員　5名
看板部員　5名
塗装部員　5名
各種造型作業員　5名
アトリエ　平市30米通りNHK東隣り　TEL・3554

木材の百貨店
㈱丸一材木店
工場　電（代）五八五八―九
平市五丁目　四六六二
販売部
自宅　平市五丁目　二九〇
新建材　ベニヤ板類　鉾木　製函

土の香り
中南

を賭けてブッ飛ばせ
新東宝映画。出谷守平監督作品　宇津井健、三條魔子主演。（16―19日ニュー国際）

映画はまず、一九四一年十二月のハワイ真珠湾攻撃からはじまる。日本軍の一方的勝利。アジアを制圧、インド洋東部まで進攻した日本軍は降伏を知らない。日本は軍国主義の亡霊にとりつかれていた。東宝映画。須川栄三監督作品

長の寒人になったと知った信太郎は母に我慢ができず、工場をやめるという。母を残して信太郎は不意に姿を消した。数カ月後の深夜信太郎はダンプカーを飛ばしていた。

後退始めた市税徴収

中小企業に不況の余波シワ寄せ

平市 めだつ法人税の分納

平市三十八年度の予算編成方針の中では経済調整と金詰まりによる税収入の細化を見越しその対応策がとり上げられているが、市税徴収の細化はすでに三十七年度八月からの徴収率に現われはじめ八、九、十月と前年比の徴収率は赤字を示している。その原因は経済不況の余波をくった中小企業（法人税）にシワ寄せられて分納猶予が急増したため、このままでは年度末に近づくにしたがって徴収率が低下することが憂慮されている。この分では平市三十七年度の市税徴収目標九十八％を大きく割るのではないかと悲観的な見方がされている。

平市十月末現在の市税徴収は調定二億八千六百三十五万三千四百十円に対し、一億九千七百六十三万六千九十円を徴収、六十九％の成績。これは前年同月に比べ〇・五％減。平市の徴収成績は例年前年増を続けて来たが、六、七月ごろから停滞を始め、八月にはついに減少して〇・七％の減、九月一・二％減、十月〇・五％減を示した十月の収納状況からみてだつのは、現年度分法人税が六・一％と転落したことと、こげつきになった滞納繰り越し四・四％も悪いことがあげられる。加えて過年度個人税の六・二九％減が見のがせないが、これも大口の個人税の滞納が原因。これを分析すると、不況の余波が中小企業にシワ寄せされ法人税と大口個人税に集中したことで、法人税で徴収猶予処置の分納を申請するものが急増、とくに個人経営の法人化が軒並みに増えている昨今だけにその数字が大きくなり最高の件数となった。

とくに注目すべきことは、この現象は一時的なものではなく世界経済の中での日本経済の調整施策が中小企業に及ぼした影響で、求人難に悩む中小企業者がこの先控れのボーナス資金、運転資金ぐりに支出を税金に優先され、来年決算期に近づけば近づくほど金詰まりに拍して市税納入が悪くなることが考えられ三十六年度には九十八％を納めた市税徴収成績から大きく後退することが心配されている。

常磐市婦連で初の更生募金

県厚生保護協会に

常磐市婦人連絡協議会（沢田よし会長）はこのほど常磐地区保護司協議会（橋本顕治会長）を通じ県更生保護協会に基金として七千ム百円を寄付した。これは常磐市における一般のトップである。更生保護協会は①家のない者、家があっても親兄弟が引きとらない者に宿泊所と食事を与え②前歴が障害となり、就職ができない者の就職の援助③定住地がなく各所を転々するものの世話④問題のこどもを持って悩んでいる親達のための相談などの事業を行なうものである。

明徳館幼稚園で幼児画展

常磐市関船の明徳館幼稚園と父母の会では十三日から三日間湯本公民館で第六回幼児画展を開く。満三歳から六歳までの園児作品水彩絵、照絵、クレオン画、はり絵、混合絵、エンピツ画、ゆび絵、くぎ絵など百五十点で、同会場には書道クラブによる学童書道展も合わせて出品展示する。これは常磐市文化祭協賛事業の一つ。

南エら

ブラジルで平市並木通りレ
定休日変更ストランブラジルでは十六日の定休日を二十日に変更。

あすの運勢

小川 石渕

十一月十三日（火・友引）

【1月生】無理せず静かに時を見て行動が吉

【2月生】相手に名分を与え合理的に譲歩させよ

【3月生】あきらめていた事がよみがえり芽を吹く

【4月生】柔和と愛により信用得て喜び倍多し

【5月生】通信に喜びあり家庭愛情職業など吉

【6月生】心配も自然に解消し気分明朗な日

【7月生】人のため親切にし却って誤解うけん

【8月生】思わぬことにショック感情に走るな

【9月生】働く中にも一歩進む工夫が大切な時

【10月生】明日の幸福を築くため進んで努力を

【11月生】感情高ぶりやすし、人の言葉を警戒

【12月生】良く見ゆるも今一度考えて行動を

共闘体制で政策転換

期末手当ては前期同額

労炭常

磐炭労は石炭産業と労組者の危険打開のため十一日午前十一時から平市菱川町の労働金庫平支店会議室に代議員、主婦の会代表など六十人を招集して開いた。まず議長団に加藤美喜夫（古河好間）白土昇（向洋）両氏を選任し議事に入り、スローガンとして「首切り合理化をハネ返し、政転要求の貫徹まで組織の総力をあげて闘い抜く」「ゼネスト大動員と地域闘争を基盤に共闘を強めよう」の二つを採択。闘争経過報告があって審議に移り①中闘指令に従って行動を取り②当面の行動としては石炭対策を目的とした臨時県議会（十一月末か十二月初旬予定）には県庁前で一週間以内の座り込みを行なう。この際常炭鉄、全日自労組両組織と共闘戦線を張り、鉱山労働者の属

争を進めるなどを確認した。次いでことしの年末手当について協議要求額は各支部とも前期要求額と同額（高萩の場合二万五千円、重内、向洋は二万二千円）とし、各支部とも十七日いっせいに会社側に要求書を提出する。交渉は磐炭労がバックアップして各山ごとに行ない十一月末ごろまでに対立点を明らかにするなどを取り決め、次のように大会宣言をした。

【大会宣言要旨】われわれ炭鉱労働者は全労働者の先頭に立って闘い、われわれの基本的政策要求諸項を貫ぬくまでは根こそぎ動員と無期ストに訴え、また地域における共闘をひろめて国民の理解と協力を得て勝利を目指し、組織の命運をかけて闘いくことを誓う。

西尾委員長ら迎え

常炭鉱 平で決起大会部画

常炭鉱は臨時大会を十五日炭労会館で開き、二十一日西尾民社党委員長ら三役を迎え、平市で石炭労働者の総決起大会を開くことなどを決める。一方十五日には大手三万五千円、中小二カ月分の期末手当要求をいっせいに提出する。

未検挙盗難の捜査をいっせいに行なうほか、盗品と拾得自転車八台を展示することになった。

親和会敬老会 平市新川町の親和会（玉木兼治郎会長）では十四日午後一時から新川町正月荘で町内敬老会を催す。

市況

魚類

（単位＝円）

（十一日午後一十二日正午）

十二日は中之作港に延縄のマグロ漁、小名浜に巻網のサバ漁があった。

【小名浜港】サンマ船十隻 巻網船二カ統 底引船十三隻 小型船十八隻

▼サンマ 四万五千㌔ 二五一三▼小サバ 一万㌔ 二三一二三▼マイカ 八千四百㌔ 五二一三七▼水タコ 六千㌔（大）五七一百㌔ 六五一一六・五▼メヒカリ 二五一一五▼小アカジ 四〇〇▼アブラギス 千二百㌔ 三三▼アナゴ 七百㌔ 一八五一八〇▼ヤナギ 四百五十㌔ 四七〇一七五▼ニクモチ 三百㌔ 一六〇一五〇▼ノドグロ 二百五十㌔ 二〇〇一六五▼小ヤリイカ 二百五十㌔ 六〇一二八▼エビ 百㌔ 六五〇一四三〇▼キントウ 百㌔ 一七〇一一〇〇▼マタコ 三千㌔ 一四〇一三〇▼イシモチ 百四十㌔ 八五▼アナゴ 百二十㌔ 一六〇▼サルエビ 百㌔ 二六〇

【江名港】サンマ船六隻

【中之作港】サンマ船二隻 延縄船一隻 底引船一隻

▼サンマ 六千㌔ 二〇一一五・五▼キワダ 九十本 二九六一〇〇▼バチ 四十本 二九六一〇〇▼クロカワ 六本 一五八一二五▼小アカジ 千六百㌔ 三八▼水タコ 九百㌔ 六六一三九▼マイカ 百二十箱（八㌔入り）四〇〇一二七〇（箱）▼トウジン 七百㌔ 二五▼ドンコ 二百㌔ 六五一一五

サンマ出荷＝国鉄泉駅、小名浜臨鉄十一日調べ＝名古屋五車 大阪四車 下関 鹿児島 静岡 上熊本 東和歌山 北千住 横浜各一

野菜

▼ホウレン草 一〇一三（東）▼菜類 四一一（〃）▼ニラ 七一三（〃）▼自菜 一〇一四（〃）▼カブ 七一二（東）▼ニンジン 三五一一〇（〃）▼ゴボウ 三〇一一五（〃）▼大根 一〇一二（〃）▼ネギ 二〇一二（〃）▼タマネギ 四〇一二七（〃）▼ナガイモ 六〇一三〇（〃）▼サツマイモ 一六一五（〃）▼バレイショ 一七一一〇（〃）▼サトイモ 三五一一〇（〃）

くらし随筆

しゅろちく

中里 たまよ

下手な物好きと言いますが私は植木が好きで時々大道の植木屋さんから何かしら買い集めて来る。主人からまた拾らしてしまうのかと笑われながらも買って来るのが常です栽培の経験も素質もないのにただ花に対する愛着心だけでなやむ思いにゆきづまり、考えにあまる時、じっと花をながめていると心が冷静になり、無我の境に立ち直って来るような感にうたれます。私の宅にいま古木で何らの手入れもせず、二十余年になるしゅろ竹があります

◇

求めた当時、七歳の息子をつれてある夏の夕刻、買物に街に出かけ帰宅の頃は黄昏時となり、急いで帰途につきますと、一台の荷車にたくさんの盆栽を積んだ植木屋のおじいさんに会いました。

「何かきれいに咲く花の盆栽を売って下さい」とお願いすると、「もうきょう残っている物はよい花の盆栽はありませんよ、それより四季を通じて青々とした緑の葉をもつこれはいかがですか」と言うので、見ますと小さい二本木立のしゅろ竹でした。おねだんはときますと二十銭とのこと、急いで持ち帰り座敷に安置し、青々とした緑の葉をながめ、増殖を楽しみつゝ今日になりました。大きな植木鉢一杯に繁茂してたった二本が二十三本の古木に増殖し分株もしてやり、どの鉢も見事な葉並みとなり、あたかも常夏の国にいっているような感じで、朝夕家族の目を楽しませてくれます。

◇

先日、若い植木屋さんに見ていただいたら、夏は日光の直射をさけて外に出し、西風と北風にあてないように「一株わけは五月頃がよい」と教えられました。しゅろ竹はいま一本五百円位といわれ家族でおどろきました。植木も子供の育成と同じく、愛情と空気浴、日光浴、栄養を与えることが大切だとわかりました。

（鎌田保育所主任保母）

夏井銀座は長蛇の列

半年ぶりで全部完成されるとともに四十年度から二億一千万円を投じて全線の舗装を行なう計画である

刃物不法所持で捕わる

勿来署は十日午後十時ごろ住所不定の無職佐藤銀次郎（四六）を刃物所持の現行犯で捕えた勿来市錦町のふじ食堂に入り手製の短刀のようなものをちらつかせ勿来署に突き出されたもの。

肌をととのえ心身のストレスに耐える ハイシー（強力ビタミンC製剤）
●シミ・そばかす・日やけ肌あれ・皮膚を白く美しく……
●身体の抵抗力を増し、血管を丈夫にします……
包装 15錠 400円 50錠 1100円
美容は資生堂チェーン店
武田薬局 薬剤師 武田三郎
平市材木町 TEL・2709

カメラとDP
カンノカメラ店
平市 公会堂際

創業明治三年
常盤屋時計店
平市一丁目 電二三三九

美しい映像・優雅な音質
ビクター・テレビ
富士サービス・ストア
平一五丁目 TEL・2449

普波時計店
四倉町新町 電219

四四三一
四四三二
出前の酒喜庵

会津山形すぐそこに…
ツルリと舌を喜ばす生のナメコは、昨年より品質がよく、オオダンも格別、とり立ての生きの良さを…充分に味わって頂きましょう。
生ナメコ 一袋 二五円
新ナメコ缶 小缶 九〇円
大缶 一三〇円
サカイ食品店
平・1 TEL・3336

貴女の個性あるヘアースタイルは
水野化粧院
平市駅前 電二六七八

17 18 19
23 24 25
平けいりん
発走12時

マアいい匂い！アマグリだわ
東京のデパートではあまりかおりがつよくて実演ができず、さめたものを売っているそうですが、藤越では異国情緒の香りがプンプン
天津甘栗 一〇〇円―五〇〇円
ひな鶏の立田揚 特価百㌘ 五五円
寿司弁当（各種折詰） 一〇〇円
ローストチキン 百㌘ 六五円
（旧館一階食料品売場）
シャープ総合電化展開催（旧館三階）
募集、レジ係、男女販売員、運転手
一円硬貨百円で百二十円の商品券進呈
藤越 平市

平ー新潟

国道、八年後に舗装開通

68億投じ二百五十キロ

好間三和村は来年完成

新潟ー平間を結ぶ国道新平線はことし一級国道に格上げされ、来年度から建設省直轄事業として取り上げられることになったが、建設省では四十五年度までに二百五十五・一キロに及ぶ全線の道路改良と舗装を終える計画。総事業費は六十八億八千四百万円が見込まれ、全線開通は八年後になる。

同国道は平市から好間村ー三和村ー田村郡平田村ー田村町ー安積町ー郡山市郊外ー猪苗代町ー会津若松市ー柳津町を経て新潟市と結ぶもので、本県側の総延長は百六十一キロ七百八十九㍍、新潟県は七十三キロ三百三十七㍍の合計二百五十五・一二六キロあり、このうち改良を終えたところは全体の四十一・七%の百六・三キロ(本県七十八・一キロ、新潟県二十八・二キロ)。舗装が終わったのは二十一・二%の五十四・二キロ(本県二十八・五キロ、新潟県二十五・七キロ)に達し、未改良延長は全体の五十八・三%の百四十八・七キロとなった。

来年度からの計画を見ると本県側は道路改良延長百六・二キロ、舗装百十二・一キロで、これに見込まれる事業費は四十九億四千二百万円一方新潟県側は道路改良は延長四十一・一キロ、舗装四十七・六キロで事業費は十六億四千万円。

平ー郡山間について見ると今年度の工事は道路改良が四千六百七十㍍(二億二百万円)舗装三千二百七十㍍(三千万円)だが、来年度からは関係土木事務所から国道事務所に工事が移管されるので、急ピッチで工事が進められることが予想されている。来年度以降の事業量は道路改良が三十七・五キロ、舗装四十五・一キロで十六億八千三百万円を要するという。福島と新潟両県では来年度工事として改良二十二キロ、舗装十六・一キロ、機械二カ所を施工するよう要望(総事業費九億四千万円)しており、このうち石城関係では三和村の道路改良二千五百三十五㍍(一億円)好間村の舗装二千二百㍍(二千五百万円)を要望している。

なお同国道につながる県道平ー磐城は平土木事務所で工事を進めているが、延長十三・七キロのうち未改良となっている六・八キロは来年度で全部完成させるとともに、四十年度から二億一千万円を投じて全線の舗装を行なう計画である。

晩秋を惜しみ 野点ての会

鎌田山で盛大に

ど約三百人からの人達でにぎわった。

古色ゆかしく日本間では濃茶席、洋茶席が型通り行なわれたが、野立ての会と称する茶箱席は野外に紅白の幕を張って、やわらかな芝生の前にむしろを敷き、和服姿できちんと正座したお嬢さん、奥さんたちが心ゆくまで茶の道をたのしんだ。時折り紅葉につつまれた梢からひらひらと桔葉が乱舞して、去りゆく晩秋の風情をも名残り惜しんだ。

【野点ての会で茶をたてる】

母子三人が崖下に転落ケガ

松ケ岡公園 母が自家用車を運転未熟で

十一日午後零時四十五分ごろ平市松ケ岡公園に遊びに来た茨城県日立市助川町七〇七、前川和子さん(三)=長女の昭子さん(七)=小学校四年=と長男の卓ちゃん(七)を乗せて自家用車を運転、同公園の坂を下りる際、急カーブでブレーキを踏もうとしてクラッチを踏み間違え、高さ六㍍の崖下に転落した。このため和子さんは右ひざに十日間の裂傷、昭子さんは右前額部に二週間の裂傷、卓ちゃんは右眼打撲、右手裂傷で十日間のケガをした。原因は平署の調べでは和子さんは運転免許をとってから三カ月目なので運転未熟のためとみている。

夏井銀座は長蛇の列

○…小川江田地内の景勝の地、背戸峨廊をはじめ、江田から牛小川に至る夏井川渓谷は、十一日は朝から雲一つない秋晴れの天候に恵まれたため、紅葉狩りの観光客約三千人がつめかけ、四日に次ぐ人出でにぎわった。

○…平駅発午前九時の磐越東線の列車は超満員で、江田駅では千人近い客が降りるのに、列車は五分以上も停車しなければならないありさまだった。また牛小川には十月十四日から日曜と祭日だけ臨時停留場が設けられているが、利用客も割に多く渓谷の岩場で持参の酒をくみ交わす姿もちらほら。

○…一方背戸峨廊にはリュックサックを背にした小学生の団体やとども連れの家族、若い人達がそろそろとつめかけてコースは長蛇の列、渓谷探勝も一苦労ながら楽しい一日を送っていた。

【背戸峨廊にて】

三輪車にふれケガ

十二日午前九時五十五分ごろ平市形平地内の県道で四倉町大字上岡字横屋七〇、農業後藤邦芳さん(三)は、前を走っていた軽三輪=平市月見町二七、うどん製造業諸橋金蔵さん(三)運転=が急に進路の右側に出たため軽三輪の右前部に衝突した。そのため後藤さんは胸に十日間の打撲傷を負った。原因は平署の調べで諸橋さんの方向転換不適当。

磐城でひき逃げ

十一日午後四時四十分ごろ磐城市上町一の県道で、内郷市白水町大神田二八の大工鈴木弘(三)はバイクを運転、江名へ行く途中の十字路で、右の方から自転車に乗って来た同市本町六八、映画館東映支配人春山直臣さん(三)に衝突、さらに横を自転車で走って来た同市高山、日本水素社員我妻恒蔵さん(三)にもぶつかり、そのまま逃げた。このため二人は倒れ春山さんは右足などに一週間の打撲、我妻さんは右ヒザに十日間のケガをした。

磐城署は直ぐ捜査に乗り出したが目撃者の注進で同日午後六時すぎ鈴木を業務上過失傷害現行犯で逮捕した。衝突の原因は鈴木の後行違反。

仮眠中カバン置き引き

十一日午前十時四十分ごろ平市旧城跡三の八、印鑑業綿引欣吾さん(三)ほか、常磐線日立ー磯原間下り準急〝ときわ七号〟列車内で仮眠中、ネクタイ、万年筆など六点(二千二百五十円相当)入りの皮鞄を盗まれたと平鉄公安室に届け出た。

平市水道部庁舎を増築

平市水道部庁舎は老朽化のため増改築に着手した。完成は来年二月二十日ごろ。現在は平家百三十三平方㍍を、一部二階建ての延べ二百六十平方㍍に増築するもので、二階は会議室として、一階は玄関付近を道路までいっぱいに広める。

親和会敬老会

平和会(玉木乗治郎会長)では十四日午後一時から新川町正月荘で町内敬老会を催す。

平市新川町の親睦ボウリング大会

十二月初旬予定)には県庁前で一週間以内の座り込みを行なう。この際炭鉱、合日自労組両組織と共闘戦線を張り、鉱山労働者の雇用の安定、鉱業政策の確立、失対事業費の拡充に伴って狭くなったため増築に着手した。

日近開店

皆様に親しめる気軽な店を開店いたします
何卒お引き立て下さい

【粗品進呈】

サントリーバー
小ざくら
平市田町(八百鉄ウラ)

あすの停電

▽平市=(9時ー4時)但町、小太郎町の一部

11月12日は洋服の記念日

注文洋服は……

合資会社 三愛商事
平市鎌田町 電六五五四

告示

平市告示第47号

平都市計画駅前地区第一土地区画整理事業の事業計画書を土地区画整理法第55條一第1項の規定に基づき次のとおり公衆の縦覧に供する

昭和37年11月9日

平市長　諸橋久太郎

記

1、施行区域　平市字田町、字白銀町、字大工町、字四町目、字五町目の各一部
1、縦覧開始の日　昭和37年11月14日
1、縦覧期間　自昭和37年11月14日　至昭和37年11月27日　2週間
1、縦覧時間　午前9時から午後4時まで
1、縦覧場所　平市役所土木課

産婦人科 中田医院
中田幸子
平市材木町繁楽館前 電三〇九七

新発売 ホームペット
プラスチック製家庭浴槽…ご相談とご用命は…
平・四電(代)四一〇一 野内商会

黄金の美酒 稲一力黛
社団法人稲万歳酒造株式会社

四四三一 四四三二 出前の酒喜庵

喜びの日を カラーで
ご婚礼 七五三
館林
平市公園下 電三三九六

夕刊 いわき民報
発行所　平市田町63
©いわき民報社
社長　野沢武蔵
電話　（代表）416
振替口座（郡山）4028

着る…
たのしさ
平・三丁目角
佐川洋服店
TEL・2418

NHK 第1 1340KC

6・05 名作劇「西遊記」
15 「緑のコタン」森邦夫
31 1丁目1番地
7・20 時の人時の話題
30 三つの歌　司会宮田輝
アナ　ピアノ天池真佐雄
8・01 お父さんはお人好し
花菱アチャコ　浪花千恵子　二條宮子　浦田緊
30 私は誰でしょう　木村アナ
9・10 ニュース解説平野宗義
25 芸能ホール①新作漫才　木田鶴夫　亀夫②歌　飯田久彦③歌「南シナ海」川久保潔
10・25 時の動き
45 移りゆくアジア「ラオス」
11・05 物語「喫野」堀辰雄作　語り手中畑道子
35 海外だより

NHK 第2 1540KC

6・25 経営講座①やさしい経済学②管理のやり方　そろばん教室
45
7・00 基礎英語◇英会話
30 青年学級の友へ「労働と賃金」大河内一男　鈴木倫夫　辰野隆江
8・00 舞台中継「月明らかに星宿に」
9・00 音楽のおくりもの　ライプチヒ聖トーマス教会聖歌隊創立750周年記念祭から
10・15 高校講座「英語」
35 第2部「数学」
55 第3部「国語」
11・15 実力養成「古文」
40 古典をたずねて「人形の家」（イプセン）

ラジオ福島 1060KC

6・00 少年講談「高杉晋作」
▽リズムと共に
35 歌謡パレード▽スポーツニュース
7・15 キャロルアワー
30 参天歌謡パラダイス「レッツ・ゴー・ストーリー」
8・00 甚兵衛アワー　放送劇「死ぬほどに」藤本二三代　高橋昌也
30 キンカン素人劇場　ゲスト楠トシエ
9・00 希望演芸館　落語「旅行カバン」三遊亭円歌
30 夜のしじまに　ピアノムード
45 この道を行けば
10・10 美穂子の時間　アニバーサリープレゼント
30 パレステレフォンジョッキー
11・05 球形の荒野
20 ミドナイトコンサート　ビゼー作曲　組曲「アルルの女」

テレビ NHK

6・00 オロップ牧場の仲間たち「リンゴをだまってかじってた」
30 みんなのうた　旗照夫
35 眉月の誓い
7・15 バス通り裏　織賀邦江
30 私の秘密　渡辺紳一郎　塩月弥栄子　藤浦光
8・00 歌の広場　ザ・ピーナッツ　金田星雄　藤野たつ美　三波春夫　ボニー・ジャックス　ゲスト徳川夢声
30 上方劇場「おいでやす」
9・00 パリ島への道　近藤圭子
30 きょうのニュース
10・15 続日本縦断
45 科学時代「物をつかむ」
11・05 海外ニュース
15 あすへの歩み「夫と妻の生活記録」離島の教師となって

教育テレビ

6・15 そろばん教室「かけ算練習」
30 英語会話
7・00 ピアノのおけいこ　水谷達夫
30 農業教室「青果物の貯蔵」松原茂樹
8・00 教養特集「日本回廊録」演劇70年
45 趣味講座「囲碁」ゲスト井原宏
9・00 テレビ自動車学校「基本走行」
30 高等学校講座「数学Ⅰ」幾何（軌跡）井上襄夫
10・00 英語会話（再）
30 ドイツ語初級講座「やさしいドイツ語」吉田正己
11・00 高校実力養成シリーズ「数学演習」軌跡　清宮俊雄

きょうの

第1 NHK
○ラジオ芸能ホール（後9・20）
第一部は、第十七回芸術参加「新作漫才大会」から五編を、五夜にわたって紹介する。
第一夜　神津友好作「レディス・エンド・ジェントルマン」木田亀夫・木田亀夫。第二夜　玉川一郎作「いとな仲間」美田朝かん・美田夕かん。第三夜　伊津路ヨシオ作「のんき放言」宮田羊容・布地由起江。第四夜　名和清朗作「電子恋人計算機」東和子・
西ノ子。第五夜　鬼頭圧之介作「てんやわんやのリモコン亭主」獅子てんや・瀬戸わんや。
第二部の歌謡曲は、飯田久彦の出演。
第三部は、吉田文五作、眼竜徳次音楽の放送劇「南シナ海」。
日本が第二次世界大戦に敗れた一九四五年の冬、中華民国の福建省政府に頼まれて、海賊のバッコする南シナ海を渡り、寧波まで食糧をはこんだ日本人の物語をドキュメンタルなタッチで描く。
寒山寺の鐘の音の聞える蘇州の湖に近いある寺院に、中国人の名で身をかくしている岩田のところへ、柳という中国人が訪ねてくる。東シナ海の海賊と仲のよい岩田にその海賊たちを集めて、日本降伏後の上海地区の治安維持に当たっている福建省軍のために、福建から寧波まで食糧を輸送してもらえないかといって来たのだ。中国人を愛し、中国人になって、中国に骨を埋めようとしている岩田はこの話を引き受け、妻と生まれたばかりの娘をのこして上海へ向け出発していった……。
なお主人公の岩田幸雄氏は今も健在で広島に在住している。
○舞　台中継「月明らかに星宿に」（後8・00）

家庭医学

患者の身になって

病気見舞

よく子どもも連れで見舞いにくる人を見うけます。親たちが病室で茶飲み話に花を咲かせている間に子どもは廊下をドタバタはねまわり、果てはぐずったり泣きわめく始末。患者さんたちにとってはメイワク至極です。それに病院というと、一般の方は清潔そのもののように思われるでしょうが、実際はいろいろなバイ菌、それも耐性がついて、ふつうの薬ではとても退治できないバイ菌が、廊下や病室にいっぱい散らばっていて、小さい子どもさんや赤ちゃんにとっては危ないところです。精神的な影響からみても、苦痛、まっ赤な血液などという、子どもの頭には知らなくともよいものが、意外に強い刺激になって、いつまでも暗い印象（潜在意識）として心の底に残り、将来いつか、人間性を疎外するきっかけとならないでもありません。
また、流感の患者さんを見舞いに来て流感がうつり、さらに次から次へとうつって街中にひろがってしまった例もあります。
患者さんの見舞いはあくまでも患者さんの身になって考えてあげて下さい。
手術の当日、手術のあと二、三日も、見舞いはひかえましょう。手術のあとは苦しくて、口をきくのさえつらいことが多いのです。患者さんの容態が心配なら、看護婦なり、つきそいの人なりに聞くとして、本人はそっとしておいてあげるのが本当の思いやりです。花や身のまわりの品をとどけるのもいいでしょう。
果物やお菓子などの食べものは医者の立場からも御遠慮願いたいと思います。見舞品の果物やお菓子を食べすぎて、おなかをこわす患者さんがあるからです。ある病院でしらべた結果によると、患者さんがいちばん望んでいる見舞品は、現金、花、身のまわりの品などでした。
なお、病院は病気をなおすところですから、そのためにつくられている（面会時間）その他のとりきめには、必ず従うのがエチケットです。

（医学博士　坂本政直）

100貨店

ひき逃げするなんて卑劣極まる行為だが、これは単に交通事故だけに限ったことではない弱い者いじめの暴力団、飲み代を水増ししたり、あの世界この世界に生きる現代人は、ジギル博士とハイドのごとき仮面をかぶっているのが目立つ。正しいこと、まともなことをしていては、人並みなことが出来ないとでも思っているのであろう。もちろん、まともに生きている人がいないとは言わぬけれど、大なり小なり悪知恵をつかわぬと生きてゆけぬと腹では考えている税金問題にしてもそうだが、掴りおこせば人生の裏街道は臭気ぷんぷんである。世の中の流れが濁流に渦をまいている。濁流とともに流れれば、清流といえども濁りにそまる