夕刊 いわき民報
発行所　平市田町63
©いわき民報社
社長　野沢武蔵
電話　（代表）4161
振替口座（郡山）4028

常磐地区指定の公算強まる
新産都市　郡山地区と切り離し

県では常磐と郡山両地区を一本化した新産都市建設を県をあげて実現するため、県新産都市建設促進協議会を結成、関係各省に猛陳情を行なっているが、東北では地域、文化、経済的にもその中心となっている仙塩地区はまず確実視され、次いで東北の良港小名浜港があり、しかも臨海工業地帯という條件にかなった常磐地区を内陸工業地帯の郡山地区と切り離して指定するという公算が強まってきている。関係者の話では来年早々第一次調査地区に指定されるものと見ており、調査地区に指定されれば九十％は指定実現の可能性があるといわれているだけに、常磐地区の指定も有力視されて来ている。

重視される小名浜港

新産都市建設指定については全国で三十数地区が名乗りを上げて陳情合戦を続けているが、経済企画庁では一カ所平均一千五百億円の巨費を投じて工業地帯を含む都市造りには、投入される巨費に見合った経済効果の上げられる地点を重点としているほか、臨海工業地帯の造成を主眼として、十カ所程度を指定する計画だという。仙塩地区、水島、岡山地区、大分地区などは最有力候補に上がっているといわれているが、関東一帯は首都圏内にあるとして地区の指定は行なわない方針だという。東北の場合は新潟県を含む七県を考えており、このなかで仙塩地区は東北の中心地であり、各県への経済力が波及するところから、最有力地に上げられている。他の二カ所は秋田、新潟、常磐などから選定されるわけだが、県が先に決定した常磐、郡山両地区を一本化した指定は、地域が広いため、内陸工業地帯である郡山地区を除いて、臨海工業として発展しつつある常磐地区を指定する意向が強まってきているといわれている。

小名浜港の整備が着々と進められており、将来十万トン以上のタンカーが入港できるような計画もあって、年々港内が浅くなっている塩釜港に比べて、むしろ東北の良港であり、指定が有望視されてきている。

道徳教育の指導法を研究
浜通りの先生、父兄が

福島県教育委員会、同道徳教育研究会、石城地区道徳教育研究会、磐城市教育委員会、同永崎小学校江名中学校主催の道徳教育指導法研究会は二十七日午前九時半から道徳教育指定校になっている江名中学校と永崎小学校で開かれた。この日は石城郡と双葉郡、相馬郡内の小中学校から道徳教育を担当している教員と、江名中学校、永崎小学校生の父兄約二百五十人が参加。まず自由参観、指定授業、全体会のあと江名中学校体育館で地元婦人会員による舞踊がアトラクションとして行なわれた。

午後は全体会、全体指導、村井実慶応大学教授と白岩和夫県教委指導主事の講演があって閉会したが、このなかで江名中学校の遠藤康雄教諭が発表した〝道徳教育の成果をあげるための学級づくりは如何にあるべきか〟は注目された。その内容は①研究主題の設定理由の研究の方針と内容③指導の観点と目標④指導計画と留意点など八項目をとりあげ「子供にはチミツなそしてリアリスティックな観察と知性と感情を含めた人間的な愛情をそそぎ、一歩一歩真実な道を切り開いてやりたい」といったもの。最後に村井実慶応大学教授から「道徳は教えられるか」を主題に、また白岩和夫県教委指導主事からは道徳教育全般にわたってそれぞれ講演があった。

生活と家計プラン講習
2日　本社ホール

平友の会主催、婦人友社後援の家計講習会は十二月二日午前十一時半から平市田町いわき民報ホールで開く。当日は友の会中央委員土山時子さんを講師に招き、〝来年の生活プラン〟〝食費と家計のバランス〟などについて講習がある。このほか三十代、四十代、五十代の食費の実際、即売品もあって、家計簿をつけて明るい計画的な家庭造りが受講できる。無料。

平の助け合い募集は90万円
一戸50円平均

平市の歳末助け合い運動は十二月一日から十日まで行ない、目標六十万円（昨年五十三万円）で募金する。平市福祉事務所では同情袋を各家庭に配すが、一戸平均の募金目標額は五十円前後。

常磐市など四地区に土地造成
産炭地振興で　総工費22億円を陳情

常磐地区産炭地振興協議会では三十七、八年度土地造成事業として湯本（常磐市）藤原川右岸（磐城市）錦田（勿来市）高坂（内郷市）の四団地の百七十八万一千八百五十六平方㍍（五十三万八千七百坪）を実施するよう、近く産炭地振興事業団に対して陳情する。総事業費は二十二億一千万円に上る。

新産都市建設を目指す常磐地区は総合開発の推進によって高柴ダム磐城一薬用水道の完成や一級国道の完成などのほか常磐線の電化、国道新平線、県道主要道の整備、工業用地の造成、工場誘致などが進められているが、炭鉱の不況によって地方財政はじめ経済界にも大きな影響を及ぼしている。このため産炭地域の振興を図る事業の一環として、工業団地の土地造成事業を取り上げ、団地の整備計画を樹立したもので、三十七、八年度の土地造成事業として次の四団地の整備を要望することになったもの。各団地の計画面積と事業費は次のとおり。

▽湯本団地＝六十五万四千二百五十平方㍍、八億二千四百四十万円▽藤原川右岸団地＝六十万三千八百十六平方㍍、六億六千四百八十万円▽錦田団地＝二十万六千九百七十六平方㍍、二億五千八百七十万円▽高坂団地＝三十一万六千八百十四平方㍍、四億六千二百五十万円

本年度出荷量は20万キロ予定
勿来の白ネギ

勿来市白ネギ出荷組合では二十九日午前十時から市役所で幹部会を開き、今年生産の白ネギ出荷について協議するが、第一回の出荷数量は二十万キ（約五百万円）で、二、四、五日中に東京築地中央市場に出荷する。

これからが赤痢のシーズン
平保健所で冬期対策

平保健所は来年二月末までを赤痢冬季対策実施期間と決め、感染源となる潜在保菌者の発見に努めるとともに一度かかった者に対しても適切な処置をとり、来年の流行期にその発生を最少限に食いとめるよう努めることになった。

ことし同所管内に発生した患者は、赤痢、疫痢、また保菌者を含めて百五十五人がかかっており、うち死亡四人を出している。死亡者はいずれも疫痢患者ばかりだが、とくにこの期間中はこれら三十六年以降現在までの患者、経過者に対して各市町村で検便を行なって保菌者の有無を調べる。また幼稚園、保育園、精薄児收容施設、養老園などのほか過去の患者発生状況を検討して、多発の傾向にあった地区住民には重点的に予防と指導を行なうが、同保健所管内では内郷市の宮町地区が比較的多発しているので、この地区にはとくに適切な予防方法をとる。このほか学校、病院、直接給水作業にあたる者のほか食品製造者や飲食店、旅館など接客業者に対しても検査を行なって赤痢予防に万全を期することになった。また一般には赤痢は夏だけのものでなく、これからがシーズンということを頭において常に関心を持つよう呼びかけている。

匿名の紳士が毛布16枚寄贈
勿来で困窮者に

困窮者の母子家庭へと毛布十六枚（時価二万円）を贈った匿名の人が勿来にある。それは二十四日ごろ六十歳位の紳士が、植田町安田唇眞服店主に現金二万円を渡し、これで毛布を買って一番困っている母子家庭に贈ってやって下さいと名もあかさずに帰った。

店主はその意志を尊重し、早速東京から十六枚の毛布を取りよせてこのほど勿来福祉事務所を経て母子家庭に贈った。

バイパス線新設など
市長村長協議会で決議

石城地方市町村協議会は二十八日午後一時から県石城事務所会議室で市町村長協議会を開き、昨年度の同協議会、新産都市建設促進協議会などの決算報告後、今年度の追加予算などについて協議した。また今後の問題として新産都市建設指定に対する陳情を続けるとともに、新産都市にからむバイパス線の新設、県道常磐一石川線の二級国道への格上げ、常磐線平以北の複線化、電化の促進などを関係方面に陳情することになった。また当面している産炭地域の振興を図り、炭鉱の不況によって窮迫している市町村に対して特別交付税を増額し、国道平一新潟線、県道勿来一小野町線の改修促進などを要望することを決めた。

内郷の歳末募金は30万円
一戸平均30円

内郷市社会福祉協議会と募金委員会は二十六日午後一時から市役所会議室で開き、十二月一日から行なわれる歳末助け合い運動について話し合った。これによると目標額は援護費十九万円を含む二十九万九千円で、昨年同様「愛の袋」による協力を得るため八千五百袋を作って一般家庭に配ることになった。このほか現金協力者は一家庭平均三十円で、愛の袋には米を入れてもらうという。集まった米や現金は市内の恵まれない家庭や子供達に配るほか、入院患者の家族に贈り、楽しい正月を送ってもらうという。なお一日の幅託員会議に協力を依頼する。

部落ぐるみで寄生虫を駆除
平保健所で呼びかけ

全国寄生虫運動は二十一日から一週間にわたって展開されているが平保健所はこの運動中に各関係団体や部落での集団駆虫方法で寄生虫を撲滅する。保健所でさきに管内、小中高校の児童生徒を対象に検査を実施したところ寄生虫卵の保有率は十人に一人、とくに幼稚園のこどもは七人に一人は寄生虫卵を持っていた。これらの寄生虫を撲滅させるには一人、一家族では効果がなく、一部落、村全体というように集団で検査を受けることが必要で、市町村衛生課を通じ総合的に実施することにした。

14市広報担当者研修会
県内十四市の都市広報

県内十四市担当者共同研修会は二十六日午前十時から平市役所議員控室で開いた。広報活動の活発化をはかり、横の連絡を密にして、都市広報協議会の結成を目指すことになった。

後田町水田の区画整理起工
勿来市後田町

の水田区画整理事業は一千万円の予算で県直営で行なわれるが、この起工式は十二月五日午前十時から植田町宝徳院に多数関係者があつまって行なわれる。

寸言

▼新産業都市に常磐地区がクローズアップされてきた。指定が早ければそれだけ発展がはやまる。

▼消火訓練で重油も水で消せることがわかった。そんな啓蒙表を配るのも防火運動の一つ。

天気予報
玉川半島　電五〇三

（小名浜測候所発表）

【今晩】北東のち北西の風、曇り一時にわか雨。山沢ではミゾレかにわか雪。

【あす】北西の風、晴れたり曇ったり。一時しぐれ。

【海上】今晩は風波が次第に出るあすは風波のある方。

自由民主党　石城支部総会通知

時下益々御清栄のことゝおよろこび申し上げます

さて地方統一選挙日も県議は昭和三十八年四月十七日　市町村関係は四月三十日とそれぞれ決定致しましたのでこれが選挙対策と公認問題等につき御協議申し上げたく左記により総会を致しますので御多用中恐縮ですが必ず御出席下さるよう御通知申しあげます。

記

一、日時場所　十二月二日（日）午前十時　平商工会館　会議室

一、案　件　統一選挙対策と公認決定について

昭和三十七年十一月二十六日

自由民主党石城支部長　木村守江

おすすめできる
トーア・スズラン
毛布と毛糸
洋品の中野
平 2 電2053

いよいよ植田と小名浜へ！
藤越　平市
来年二月には小名浜支店を、ひきつづいて植田にも支店を開きますので、来春中学卒業の優秀な方々を募集いたします。
記
募集人員　男女五〇名
持参するもの　筆記用具、そろばん
いまからでも間に合いますから、ご希望の方は学校へお申し込み下さい
試験期日　十二月一日（土）九時半
〃　場所　平市商工会議所二階

あなたの幸いがまっている！
保健は肉食から…
緑屋の精肉を
特製お惣菜
コロッケ　一〇〇円
串カツ　一〇〇円から
魚フライ　一〇〇円から
メンチカツ　一〇〇円から
とんかつ　四〇〇円から
神戸牛・豚肉の
たいら　緑屋
支店　平市中央通り　電2794
本店　平市一丁目　電2539　6084

内科　小児科
高久医院
平市紺屋町　東宝劇前　電三五一三

マルシチ醤油
お食事がおいしくなる……マルシチ!!
▽お買求めは有名店で
醸造元　高橋彌次右衛門商店　今市市
代理店　丸仙　平水産魚市場　平市

136才へのコース
肝（カン）・腎（ジン）・要（カナメ）である
肝臓・腎臓・心臓をまもるためには胃腸をじょうぶにすることです
漢法胃腸薬、霊効散愛用者
あこう
平・銀座　電二〇四四

多い失対からの転職

母子福祉相談始まる

県では二十五日午前十時から好間村第一保育所、二十六日午前十時から四倉町公民館で初めての母子福祉相談所を開いた。県からは重見婦人児童課長、婦人相談所の佐藤係長らが出席、母子家庭の相談に当たったが、好間村では二十七人、四倉町では十人が相談につめかけた。相談者の約半数は失対事業で働いているが、收入が少ないためその半数は生活保護法の適用を受けており、收入増を図るため失対事業に代わる就職口のあっせんや内職のあっせん、婦人保護の問題など生活安定の問題など活発な相談が出された。

家庭内の悩みや生活安定の問題が持ち込まれたが、失対事業よりも收入の多い民間企業への就職相談に来た者が多く、なかには失対事業がなくなった場合の身の振り方まで相談するものもあった。特に好間村では失対に働いている者の相談が多かったが、失対を離れて就職し、さらに夜間にできる内職によって生活の安定を図りたいと相談する者もあった。また就職支度金、就学支度金の貸し付けに該当するかどうかの相談や事業資金の継続、塩の販売許可の要望なども出され、精薄児や身体障害者のいる母子家庭からは療養施設へ入る條件の相談もあったが、県ではそれらの施設が少ないので、家庭療養を実施するよう回答した。

母が再婚したことから娘が家出して行くえもはっきりしない例もあり、相談員らはこれら婦人問題五件の相談に応じたが、福島市に婦人相談所があり、必要な措置を取るまでの間、行くところがない者や家庭に帰ることが不適当と思われる人々が一時利用できる婦人寮（定員二十人）と、長期にわたって職業指導などを行なう〝しゃくなげ寮〟（定員三十人）があることを指導、転落しないよう協力を呼びかけた。

磐城で優良赤ちゃんを表彰

磐城市の昭和三十六年度健康優良赤ちゃん表彰式は二十六日午後一時から市役所大会議室で表彰される赤ちゃんと母親二十八組が集まって開かれ、三代市長代理の中田助役や遠藤磐城保健所次長などから記念品と表彰状が手渡された。優良赤ちゃんに選ばれたのは三日の文化の日に磐城市代表として県大会に出場した熊谷慶子ちゃん（古港）や田村清子ちゃん（中之作植作）山野辺景子ちゃん（中之作植作）など二十八人で、昭和三十六年七月一日から同年十二月三十一日の間に生まれた九カ月から一年三カ月未満の発育のよい乳幼児だった。

青少年問題協議会で幹事会　平市青少年問題協議会は二十九日午後一時半から福祉事務所会議室で幹事会を開き、明るい茶の間運動、青少年によい本、よい映画を与える運動について具体的な進め方を協議する。

石炭対策で全員協議会

内郷市

内郷市議会の石炭対策全員協議会は二十九日午後一時から市役所会議室で開き、産炭地振興に伴う中小企業者の緊急対策などについて協議する。

明るくなった内郷の商店街

二カ年事業で綴、金坂に街路灯つく

内郷市綴町商店会の街路灯完成祝賀式は二十八日午後一時から市役所会議室で開き、同建設委員会から経過報告があって詰け負い業者協力団体、個人に感謝状が贈られた。この街路灯工事は総工費二百三十九万円で東京電飾工業株式会社（社長根本正氏）が請け負い、さる六月二十五日から着手していた。この工事で新規街路灯九十五基を新設したほか、旧灯改善十基防犯灯六基の百十基が六号国道を中心にした綴町商店街に取り付けられた。これで金坂名店街の第一期工事完成と、三十六、三十七の二カ年継続工事で暗かった商店街も明るくなった。感謝状を贈られた人は次のとおり。

▽協力団体＝常磐炭通自動車株式会社、常磐炭鉱磐城鉱業所

▽個人協力＝白土輝彌　山崎四郎　吉田武司　秋山重司　猪狩義重　鈴木喜政　斎藤嘉吉（以上建設委員会員）須田善次郎　山崎喜一　三本松尚三　須田一男　山口義光　小山喜一郎　高木三郎　鈴木朝光

民労系も公務員並みを要求

平市（失対手当てなど

先に要求を提出した全日自労平分会に引き続き二十五日、全民労平厚生自労組、全民労平支部、全民労系共支部の民労系失対労務者は年末手当てなどを平市に要求した。年末手当ての要求額は全日自労と同様〝公務員と同率〟で二万三千三百七十五円、このほか生活保護者の手当てから保護費を差し引くな、完全就労（月二十五日）有給休暇なども同じだが、全日自労が高令者、婦人の首切りを反対したのに対し、民労系は高令者の希望退職者には一時金の支給をのぞんでいる。

平市の失対勞力は、全日自労が二百人、民労系が三団体で四百人となっている。

冬休み生活懇談会

平で生徒、父兄が研究

平市校外生活指導連盟主催の児童生徒の冬休み生活懇談会は十二月一日午後一時半から平体育館に市内小中高校代表児童生徒九十八人とPTA、青年会、婦人会、保護司、民生委員、教育委、福祉事務所、児童相談所、青少年健全育成推進委員など指導側の代表が集まって開く。協議題は「冬休みをどのように過ごしたらよいか」でこれを小学校児童、中学校、高校生徒、PTAら指導者の四部会に分けて討議したあと、全体会議でまとめ、小中高校生での冬休み生活準備をたてる。生徒の希望と反省、父兄らの要望が加味されるわけだが、平市の場合は〝青少年の明るい生活を守る〟市民大会決議もあって、正月前後の放縦になりやすいとき、中高生の就職決定者の無軌道も心配され、冬休みの生活態度を律する。

嫁に農村テレビ放送

花の運動に全国

8日に

【簡素化結婚のテレビ撮影】実現にうつした平市農林水産課長荒井敬助氏が説明しながら、協議会、簡素化結婚など撮影したものを映す。

農村の花嫁をあっせんしようと花嫁運動に活躍している平市農業青年結婚問題協議会とその活動状況が十二月八日午前六時三十七分のNHK総合テレビで放映される（全国放送）これは二、三男坊がどんどん他産業に吸収され、兼業農家が増えている平市で農村にとつぐ娘が急速に減り、ひいては農村の危機を招く現状を憂い、農業委員会を中心に婦人会、農事組合青年会など代表で調査あっせん役の協議会を組織、一方新農山漁村建設事業で建てた草野の生活改善センターを活用した結婚の簡素化この二つの企画を立案、実現にうつした平市農林水産課長荒井敬助氏が説明しながら、協議会、簡素化結婚など撮影したものを映す。

勿来市役所で係長の会　勿来市役所で各課の親睦を図るため係長会を組織することになり、十二月一日午前八時半発会式をあげることになった。

勿来市体協主催の市卓球大会　勿来市体協主催の市民卓球競技大会は十二月二日午前九時から勿来高体育館で開く。

海外移住説明会　県主催の海外移住説明会は三十日午前九時半から磐城高で開く。説明者は外務省岩村事務官。

子豚五千円の最高値出る

平のセリ市で

平市養豚組合主催の子豚セリ市は二十五日午前九時から鎌田セリ市に百四頭が出頭して開き、最高五千円と本年最高値を出した。最低二千七百円で平均は三千八百二十円と暮れの需要期に向かってジリ高。

市況

魚類

（単位＝円）

（二十七日午後一―二十八日正午）

二十八日の小名浜はサンマ、イワシが出回った。底引漁は強風のため休漁した。

【小名浜港】サンマ船九隻　巻網船三カ統

▼サンマ　九万一千五百㌔　一六―一一▼マイワシ　六万七千㌔　二四―二三

【江名港】サンマ船十隻

▼サンマ　十二万㌔　一二―一〇・五

【中之作港】サンマ船七隻

▼サンマ　十一万㌔　一一・八―一〇・五

サンマ出荷＝国鉄泉駅、小名浜臨鉄二十七日調べ＝名古屋三車　天王寺　境港　静岡　長野　金沢　東京各一車

野菜

▼ホウレン草　一二―五（東）
▼葉類　七―一（〃）
▼白菜　七―四（〃）
▼カブ　一〇―二（東）
▼ニンジン　三五―一五（〃）
▼ゴボウ　四五―一五（〃）
▼大根　一二―二（〃）
▼ネギ　二七―一五（〃）
▼タマネギ　四〇―三〇（〃）
▼サツマイモ　二三―一五（〃）
▼ナガイモ　六〇―二七（〃）
▼バレイショ　二三―一〇（〃）
▼サトイモ　六〇―三〇（〃）
▼キュウリ　一三〇―一〇〇（〃）
▼タマナ　二七―一五（〃）
▼モヤシ　三〇（〃）
▼玉子　一三―一〇・五（コ）

果物

▼リンゴ　五〇―二五（㌔）
▼カキ　六〇―二七（〃）
▼ミカン　八〇―五〇（〃）

（丸平青果市場調べ）

高砂広告社
高砂広告社＝平市大町の高砂市御幸町折返しに社屋新築中のところ完成した。

くらし随筆

花嫁の父

青木四郎

新郎と新婦は走り出した汽車の窓から顔を出し、追いすがる若い見送人の指に応えながら見えなくなっていった盛装した婦人とモーニングの紳士との群れが陽気にあいさつをすますと、三々五々に散っていく。「なぜお嫁さんの親は見送りをしないのかしら」「涙を見せたくないからですあなたもだんだんわかる」そんな言葉をとり交しながら―。

◇

私は引き出物をとりに戻ってきたら披露宴を張った大広間の片隅で、酔漢が二人残って何やら話していた。「…二三日たつと忘れるよ」と白髪の肥えた紳士が相手の肩をたたいて慰めていた。「…あの子は…なかなか親思いでなァ…さっき白い花嫁姿になると両手をついて…ながながお世話さまになりましたって…言っておじぎしたョ。他人みたいに…」と、かきくどくのは花嫁の父親だった。

「そうとも」といちいちうなずいて「こういう時は飲むにかぎる…」と、白髪紳士は盃を進めると、急に父親の声がしなくなった。見るとうつむいた顔にハンカチをあて、肩をふるわして泣いていた―

「わかる、わかる。去年と今度と、二人の娘をくれてはなァ、淋しいにきまっている」といったが、始末に困って自分も目をうるませ、タバコを探すふりをした。「しかし花むこ君はいゝぞ」と話題を変え「T大の教授がほめちぎっていたっけ、科学者で必ず大成するって…」「…あ・り・が・と」と、父親は手を出した。

◇

その手を強く握ってさらに「…おとなしくって…スマートで…それにまじめ…まるで俺の若い時そっくりだ。アハハ…」と笑わせた。やっと父親はハンカチをとって笑顔を作って見せた。

（平児童相談所長）

消火訓練で貴重な成果あげる

重油は水でも消せる

常磐で消防ポンプパレード

火の用心呼びかける

常磐消防署は二十六日からの火災

練を行ない、二十九日には湯本公民館で改正條例の説明会を開くほか、各戸の火防検査などをも行なうことになっている。

火事を防ごう

けましょう〟〝火事を起こさないようにしましょう〟と道行く人に呼びかけ、午前中は旧市内から平窪―赤井―北目を巡回し、午後からは豊間、夏井方面を回ったが、とくにこの日の朝平市内に大火が

スピード違反36件など検挙

常磐署でいっせい

常磐署では二十八日午後一時から

業者は一般のほか若干名を別に受けつける。

追い越し損ね　ぶつかり重体　二十八日午前九時十分ごろ好間村大字中好間字田中七地内の国道で、同村大字中

ふぐ・鍋料理一切
おにぎり
川政
安くてうまくてビックリ
勿来市植田町うえた館通り

土の香り高い中南米の響きを贈る…
中南米と珈琲　パラドス
平・かじ町　電3607

大谷石井上
平市五丁目電二〇六六

ふとんのお手入れは…
◇モシモシ2422番へ…すぐお伺いします
◇至急調製お伺いします
ふとんのスズキ　平市新川町　電2422

養鶏部　平・置子町
ヒナ　丸100グラム30エン　肉60エン
平・2丁目横丁　マノメ

明るく家庭的な
旅館　静山荘
平市旧城跡　電1001

県税個人事業税の納期限は
11月30日です
納期内完納に御協力下さい
福島県石城事務所

清酒　喜びも悲しみもあなたの　清世界
ゼイセカイ
清水屋合名会社醸
磐城市電（代）3400

天婦羅
平市南町　電二三〇番

○看護婦　家政婦の御用命は
電二三〇七番
労働大臣認可
平看護婦家政婦　斡旋所
◉親切丁寧な看護婦　家政婦ご利用下さい　平市南町

大型鋳物専門
馬場鋳工場
須賀川市八幡町八　電二八八九・三五二六

肉鍋　かき鍋
なべ　鍋と…
なべものの季節です！
肉料理のお食事処
さかえ　中央　電4644

消火訓練で貴重な成果あげる

〝重油は水でも消せる〟

平市　自衛消防隊も協力

平市消防署と消防団は秋の火災予防週間二日目の二十七日午後四時から平市内で消防車八台、八十人を動員して消防演習を実施、民間人の協力などもあって訓練は大成功だった。

まず午後四時に平市正月町の渡辺鉄工所内から出火、同鉄工所の自衛消防隊＝隊長、渡辺隆正氏＝二十人が薬品消火器で消火作業にあたったが、火勢はますます強くなり、平三小にまで延焼の危険にさらされたという想定。四時五分に消防車が出動して消火にあたった。同鉄工場作業場で実際に廃油千五百㍑と夕イヤ一台三十七・五㌔を燃やし平三小付近には発煙筒十五本をたき黒煙と白煙が空をおおうという現場は火事の修羅場そのまま。到着した消防ポンプは愛谷江筋、三小プール、消火栓から敏速な動作で放水、付近の住民も早くから戸を閉めてじゃまにならないようにするなど協力体制も万全、自衛消防隊も消防署員、団員も一緒になって消火にあたり、同四時三十五分鎮火まですばらしい働きだった。

この訓練で会社の自衛消防隊が消防署、団員と一緒に消火にあたったのは石城地区では初めてのものこのほかこれまで油の火は水では消えないといわれていたが、この訓練で揮発性の少ない重油などの火は水でも消えるという貴重な体験を得るなど官民一体の消火訓練は大成功だった。

【平市消防署、同消防団の消火訓練】

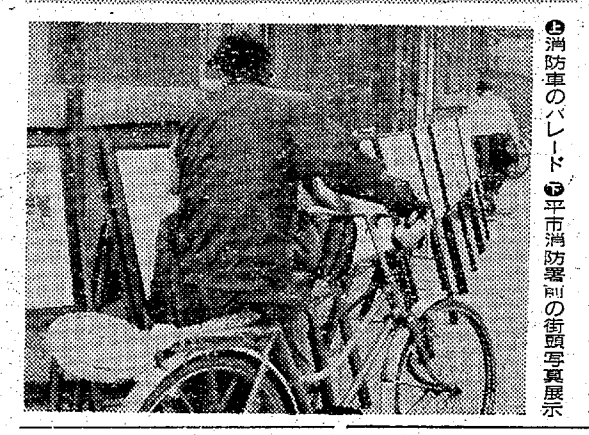

上消防車のパレード　下平市消防署前の街頭写真展示

常磐で消防ポンプパレード

火の用心呼びかける

常磐消防署は二十六日からの火災予防週間のトップを切ってこの日午前九時半消防自動車六台のほか応援の車や、バイク十数台が出動して、「火の用心」の横幕を張って市中のパレードを行なった。表町から上町、八仙通り、黄金町、中央通りを回った。期間に二十七八日間にわたって幼稚園の避難訓練を行ない、二十九日には湯本公民館で改正條例の説明会を開くほか、各戸の火防検査などをも行なうことになっている。

火事を防ごうパレード

平で消防車繰り出し

平市消防署と同市消防分団は秋の火災予防週間が始まった二十六日午前九時から消防車七台と広報車一台の合計八台を繰り出して管内の防火宣伝パレードを行なった。広報車を先頭に〝火の元に気を付けましょう〟〝火事を起こさないようにしましょう〟と道行く人に呼びかけ、午前中は旧市内から平鎌―赤井―北目を巡回し、午後からは豊間、夏井方面を回ったが、とくにこの日の朝平市内に大火があっただけに実感のこもったパレードだった。

また平市消防署では二十六日から一週間、同署前に危険物火災実例写真や火災新聞など十点を展示して歩行者の目をひいている。

果樹の苗木をあっせん

内郷市商工農林課では三十五年度から市内農家の副業として果樹苗木のあっせんを行なっているが、三十七年度分の苗木五百本が届いた。「ナシ」「モモ」「カキ」の三種類で一本七十円から八十円で希望農家にあっせんするが、ことしは六十農家が申し込みをしている。三十五年度から三年間で約千五百本の果樹苗木があっせんされたが、将来は果樹園を作って果実の共同出荷する計画をたてている。

ひき逃げに禁固三年

地検平支部で最高求刑

無免許、めいてい運転のうえ自転車の通行人をはねて即死させ、そのまま逃走、替え玉を自首させたという悪質な事故を起こした北茨城市磯原町木皿八二四、売炭業銀木久夫(三)の道路交通法違反、過失致死に係る公判は、二十八日午前十時から地裁平支部で鈴木判事係り、大井検事、高橋弁護人立ち会いで開き、大井検事から過失致死道交法違反としては最高の、また同支部でも前例のない禁固三年の求刑があった。

鈴木はさる九月二十五日夜磐城市内のバーやキャバレーで飲酒めいていのうえ、午後十時十五分ごろ勿来市勿来四沢町字浜町一地内の国道を無免許でハイヤーを運転、同道路前を左側通行していた勿来市関田町字御城前一二五の二、呉羽化学従業員佐藤長治さん(三)をはね、約二十五㍍引きずって即死させて逃走した。その後ハイヤーに同乗していた北茨城市小豆畑九八、運転手松野年一(三)を代わりに自首させたが、ハンドルの指紋から割れたもの。

剣道昇段試験　三段以下の剣道審査会は二日午前十時から平署演武場で開く。

少年補導減る

内郷、目立つ中学生の盗み

内郷署防犯係では本年一月から十月までの十カ月間に取り扱った少年補導状況をまとめた。これによると女子十一件を含む二百四十二件で、前年同期の四百三十件より百八十八件も減っている。このうち刑法犯は六十七件で交通違反などの特別法が百十四件と多い、刑法犯の七十%は窃盗で前年同期とくらべて増えている。このうち中学生の盗みが五十%をしめているのがめだっている。

税法説明会　石城税理会では三日午後一時から平商工会議所ホールで税法説明会を開く。

ジフテリアまた二人

磐城

磐城市松小屋字下平四、農業高木善左さん長男保善ちゃん(六ヵ)＝渡辺小四年生＝は二十七日午後、同市竹町五二の二、家大工倉持功さん長男定美ちゃん(六ヵ)＝小名浜一小一年生＝は二十八日朝、ジフテリアとわかり隔離された。これで磐城市では十八人の患者を出した。

宝生丸船長が行くえ不明

四倉沖で海に落ち

二十八日午前十時ごろ小名浜海上保安部に入った連絡によれば、磐城市中ノ坪の比佐タマさん所有の底引船第二宝生丸(二九㌧)の船長鈴木行高さん(四三)＝磐城市古滝＝は、二十八日午前四時半から七時ごろまでの間、四倉沖十六㌔の海上で行くえ不明になった。このため地元漁船七隻、巡視船さがみ、海上自衛隊小名浜連絡所の高速艇が出動して捜査に当たっているが、正午現在まだ見つからない。鈴木船長はカジをとっていたが甲板に用便にでも出てふり落とされたのではないとみている。

スピード違反36件など検挙

常磐署でいっせい

常磐署では二十八日午後一時から三時までと午後六時から八時までの二回にわたり、市内六カ所でいっせい取り締まり検問を行なった結果スピード違反三十六件、無灯火二件、注意説諭九十五件、車両整備違告四件、故障車両運転四件を出した。

出張運転試験

来月12、13日に平市で

平市公安委員会十二月の出張試験は十二、十三の両日学科、実技とも午後一時から、学科は平市公会堂、実技は内郷市御台境の平自動車学校で行なう。受け付けは三日午前八時半から平署窓口で。定員は前回よりずっと少なく、普通免許五十人、軽免許七十人。なお自動車学校卒業者は一般のほか若干名を別に受けつける。

追い越し損ねぶつかり重体

二十八日午前

九時十分ごろ好間村大字中好間字田中七地内の国道で、同村大字中好間字上川原一、鍛冶屋鈴木恒幸さんはバイクを運転、同地内交差点を右折しようとしている同村上好間字右田七〇、食肉商下坂一さん(三)運転のオート三輪を追い越そうとして三輪車に接触、転倒した。内郷市労災病院で手当てを受けているが、頭を強く打って重体原因は平署の調べで鈴木さんの追い越し不適当と、下坂さんの右折不適当。

石油18リットルで約百円の値上げ

12月から実施予定

石油製品は石油業法によって「標準価格」がこの十日に告示され、約二割が値上げされた。通産省が自由化の影響や消費税の増税などから、値下がりを続けていた石油価格を一定の線で決め、十二月から実施の予定。家庭用灯油はこれまで十八㍑が三百八十一四百円だったものが四百八十円と約百円の値上げ。ガソリン税一㍑当たり二十六円十銭、軽油税十二円五十銭を含む新価格は次のとおり。

▽ハイオクタンガソリン＝五十五円▽普通ガソリン＝五十円▽軽油＝三十八円▽家庭用灯油＝三十円、十八㍑の場合は四百八十円

ストライキ三時間で妥結

臨港鉄道　臨時給二万六千円

三十七年度の冬期臨時給として四カ月分、一人平均二万三千四百円を要求していた小名浜臨港鉄道労組（永井武組合長、八十二人）は二十八日朝の十回目の団交で妥結した。これによると冬期分総額五百三万七千円の一人平均二万六千三百七十二円（一・四二カ月）これを十二月十五日まで支給する。なお二十八日午前四時から七時までの三時間、全面ストに入り上下客貨車八本が運休した。

店舗改装27日開店

改装工事中は皆様に何かとご不便をおかけしたことと存じますが27日開店いたしました
旧に倍しお引き立てのほどお願い申し上げます

バーパレス
平市田町　電5583

平名物
かつぶし飴
大100円・小50円
平の銘菓
松月堂
平市・銀座
松月ストアー
TEL・2206
TEL・4206

特製釜めし
旅館　おまつ
勿来市植田金山町　電話三二四五
▽女子従業員
願います　固定給五千円以上
月収一万五千円以上

婚礼家具各種
勉強で評判の店
毎週木曜日午後0時30分からの「丸萬アワー」をお聞き下さい
丸萬家具店
平市四丁目　電六六三三
工場　平市白銀町　電六六三四

貴女に心から奉仕する
パリウッド美容室
平ひかり座前
電話5249番

近代企業にかかせない
万能複写機
◎どんなものでも鮮明にコッピーが出来ます
◎完全除熱装置による長時使用が可能です
藤森商会
平市鍛冶町　電2296

外科　胃腸科
泌尿器科
性病科
真木医院
平市南町公会堂通り
電話四六九五番

肉鍋　かき鍋
なべ鍋と…
なべものの季節です！
肉鍋　牛豚　二〇〇円
かき鍋　九〇円
なべやきうどん　二〇〇円
九〇円
昼夜通しのお食事処
駅前　さかえ　中央
電2988　電4644

NHK 第一 1340KC

6・05 名作ドラマ「西遊記」川久保潔
15 緑のコタン　森邦夫
31 1丁目1番地
45 日本ところどころ「炭鉱離職者を求める温泉地」
7・20 時の人時の話題
30 浪曲ドラマ「上方武士道」梅中軒鶯童
8・01 ストップクイズ
20 思い出のアルバム「よさこい節」四国の歌　春日八郎　ペギー葉山
9・10 ニュース解説松宮克也
25 ラジオ芸能ホール①落語「西の旅」松宮克也②歌　朝丘雪路③連続放送劇「パクさんの蹄」渋谷天外　藤山寛美
10・25 時の動き
45 趣味の手帳「日本の酒　西洋の酒」
11・05 芸術祭合唱コンクール参加「北の海の秋なのです」

NHK 第二 1540KC

6・25 経営講座①やさしい経済学②品質管理入門
7・00 基礎英語◇英会話
30 ラジオ農業学校
8・00 文化講演会「私の人間観」今日出海
9・00 婦人の時間①私のえらんだ女性②貯蓄増強実践記録から　青木一雄　アナ③新しい生活のために「すまいの計画」住宅資金のつくり方
10・15 高校講座「数学」
35 国語　久保田玄立
55 日本史　伊藤信
11・15 高校実力養成「英語」
40 古典をたずねて「桜の園」（チェーホフ）

ラジオ福島 1060KC

6・00 少年講談「日本バイキング」▽リズムと共に
45 音楽の小箱▽スポーツニュース
7・15 三平の演芸館　クリスタル・シスターズ　金田星雄
30 歌謡大行進　DJ楠トシエ　由利徹
8・00 素人物まねコンクール　ゲスト守屋浩
30 コロムビアアワー「悲しみをこわして」「大学数え唄」ほか
9・00 東芝お好み劇場「颯舞佞声色」柳亭春楽
30 商工業者の皆さんへ　優良受診企業
45 この道を行けば
10・10 美穂子の時間
30 これがタンゴだ
11・10 球形の荒野
20 ミドナイトコンサート

テレビ NHK

6・00 魔法のじゅうたん
30 みんなのうた　弘田三枝子
35 眉月の誓い
7・15 バス通り裏　小栗一也　武内文平　佐藤英夫
30 それは私です　中村メイコ　山本嘉次郎　池部良　安西愛子
8・00 講談ドラマ「花の天一坊」坂東鶴之助　福田公子　清水元
30 東京丸の内　小林千登勢　磯村みどり　久米明
9・00 胎動するアジア「カンボジア」
30 きょうのニュース
10・00 ニュースの焦点　平沢和重
15 テレビ劇場「凌霜隊」服部哲治　津村信平　今泉洋ほか
11・05 海上ニュース
15 経済リポート「公定歩合引下げ後の景気」「経済今週の動き」

教育テレビ

6・15 そろばん教室「かけ算の反復練習」
30 英語会話
7・00 ピアノのおけいこ　水谷達夫
30 農業教室「農協のこれから」美土路達雄
8・00 教養特集「日本のこころ」かかの座
45 趣味講座「将棋」ゲスト富岡太平坊
9・00 テレビ自動車学校「道路運転」
30 高等学校講座「数学1」幾何（10月テストの講評）
10・00 英語会話（再）
30 ドイツ語初級講座「やさしいドイツ語」吉田正己
11・00 高校実力養成シリーズ「数学演習」図形と方程式

テレビ

NHKテレビ ○テレビ劇場「凌霜隊」（後10・15）

明治元年、郡上青山藩の赤谷揚谷の牢獄には数多くの囚われ人がいた。会津若松まで幕軍の応援に派遣された凌霜隊の人たちが、敗戦の結果、白虎隊のように壮烈な最後を飾ることも得ないまま、故郷へ送り帰され、新政府への恩恵から朝敵の汚名をきて囚われの身となったのである。

若い隊長朝比奈茂吉を補佐するため、この凌霜隊に副隊長として加わった国学者の速水小三郎もその一人である。

牢内で不安な日を送りつつ、自分たちの運命を気付かう若い隊員たちの眼は、この速水にするどい憎悪をもって注がれている。

卑怯者のらく印をおされ、こうした苛酷な待遇をうけているのはこの会津で玉砕した速水の責任だというのだ。

だが、速水があえて副隊長として参加したのは、国学者としてすでに時代の趨勢を読んでいた彼が将軍家への義理を果たすだけの若ものたちの無駄死をなんとか止めようと思ったからだった。

出演・天野有恒（速水）服部哲治（朝日奈茂吉）岡部雅郎（土居）長浜藤夫（長庵）鬼頭昭夫（家老）谷口徹治（野田）伊藤友乃（加代）ほか名古屋放送劇団。

職展の道書が入選、所判員が六人

地裁平支部で二十六日から十二月二日までの一週間にわたって所内職員の書道展を開いている書道愛好者が日頃の腕をふるった力作約四十点が展示されているが、同所でこの書道展は初の試み。「まだ初めてなので愛好者に限られてしまったが、将来は職員全体の催しにして行きたい」と主催者側の家裁職員は語っている。審査には書道の大家で知られている四倉小校長長谷川観浦氏があたり「どの作品も努力のあとが見られる」と講評をのべ、次の六人を選出した。

▽市長賞▽金賞　三浦子風▽銀賞　尾形心堂▽銅賞　荒井自月　半紙＝金賞　高橋典宣▽銀賞　松岡光苑▽銅賞　森田清雲

【地裁平支部の書道展】

内郷で嘱託員会議　内郷市の嘱託員会議は十二月一日午後一時から市役所で開き、三十七年度歳末助け合い運動の実施要綱について話し合う。

市民の相談室

例え口頭契約でも効力はある

契約を履行せぬ借地人

【問い】私は一年ど少し前に私の土地に建っていた建物（住宅）を持ち主から買い受け、現在の居住人には、"裏のあき地に移転する"という付帯条件つきで、書類を交さずに売り渡しました。しかしその後居住人は指定された場所（あき地）がせまいという理由で移転せず、そのうえ地代も一年以上支払わないので困っています。どうしたらいいのでしょうか。（平市　鎌田太郎）

【答え】結論から言いますと、貴方は次のことを居住人に対して要求できます①売買契約の解除②契約不履行による損害賠償の請求③地代不払いによる賃貸契約の解除④土地明け渡し請求⑤地代の請求。以上のことを民事裁判で請求できます。なぜなら契約書を交さなくても、当事者が自己の財産を相手方に渡すことを約束し、相手方がそれに対して代金を支払うことを約した場合は、たとえ口頭契約でも立派に効力を発します。またよそに移転するという付帯条件がついているので借地権も居住者にはありませんし、土地がせまいからという理由はなり立ちません。一番早い解決方法は民事裁判にかけることです。話し合いで解決できればそれにしたことはありません。なおもっと詳しく知りたい時は法務局の法律相談室において下さい。（地方法務局平支局長佐藤毅氏）

あすの運勢

小川　石州

十一月二十九日（木・先勝）

【1月生】希望に生きよ運命の花咲く日は近し

【2月生】取り越し苦労するな、運は刻々と変わる

【3月生】相手の行動が気になり嫌やな気分

【4月生】午前吉なれど午後気分すぐれず慎重

【5月生】安泰なる日、家庭愛などに喜び多し

【6月生】神経過敏になるな心配する程でなし

【7月生】心落ちつかず悩み多し精神動揺注意

【8月生】調子良く行きそうで変化、警戒必要

【9月生】最後まで頑張りなさいアキラメは早し

【10月生】辛抱なさい、急いで悩みを求めるな

【11月生】感情高ぶり勝ち、心に豊かさ必要

【12月生】もっと元気で努力を、目的達せん

民報映画案内

（→4日）

四二）江梨子

★東宝民劇（六・四〇）若い季節（八・二〇）やま猫作戦（→7日）

★三夜東映（六・〇四）地獄の裁きは俺がする（七・三五）大天狗出現（九・〇一）水戸黄門

★平館（六・二〇）ひとりぼっちの二人だが（八・一五）金門島にかける橋

★平東映（六・四三）地獄の影法師（八・二九）血文字屋盤

★平松竹（七・〇〇）はだしの花嫁（八・二六）続・愛染かつら

★ニュー国際（六・一七）宇宙征服（七・〇一）豪勇イリヤ巨竜と魔王征服（八・二五）地獄（→29日）

※【内郷市】

★綴映劇　二人で歩いた幾春秋　求人旅行

※【常磐市湯本】

★湯本座　早射ち無宿　滝水艦浮上せず　汚れた英雄

★三函座　鑢チン放浪記　鑢子の運命　しのび逢い

★常磐日活　ひとりぼっちの二人だが　横を向いた青春　青い街の狼

★常磐座　がんこ親父と江戸っ子社員　北上川悲歌　続さくら大名

※【磐城市小名浜】

★国際　続座頭市物語　雲右衛門とその妻　夢で逢いましょう

★磐城座　望郷の海　ポンコツおやじ　若い旋風　佐渡情話　きさらぎ無双剣　戦後の獅子祭り

★金星座　仮名手本忠臣蔵　義士始末記

★銀星座　死の谷　薄暮面　片目の巨人（→3日）

★地球座　新源氏物語　きさらぎ無双剣　お嬢さんとお姫さん

※【勿来市植田】

★菊多館　稲妻峠の決斗　花笠道中

★うえた館　横を向いた青春　渡り鳥故郷へ帰る

★中央館　早乙女家の娘たち　駅前温泉

★植田ロマンス　ナバロンの要塞　赤い河（→29日）

※【四倉町】

★四倉文化　戦船シュペー号の最後　殴り込み戦斗機隊　地獄の場所（→28日）

★四倉国際　夜が泣いている　香い薔（→28日）

100円店

家庭内のボロを近所での茶のみ話に話し込んでいる主婦がいる。どういう神経なのかあきれるほかないが、これと同じようなことは一般でも行なわれている。職場での不平不満を、飲み屋とか何かの会合でさも自分だけは見識があるようなふりをして、上司の悪口や会社経営の不手ぎわを論じて悦に入っているのだ。近年労働組合が活発化して、未熟なくせに、重箱のスミをつつくような悪口をならべたて、それが組合活動の一つでもあるかのように感違いしている人も少なくない。上の方ばかりうまい汁を吸って、われわれ労働者はバカにされている一般物価が値上げされてきたのだから、われわれの賃金も値上げしてもらわないと満足に働けないなど、経営のイロハも知らず、わが方の権利ばかりならべたて、善良なる人たちに忌み心を起こさせる非生産的なダニがいる。もちろん批判は必要であり、刺激と発展との母胎であるけれども適当なとき、場所を選んで発言することを忘れてはなるまい。知らぬ人まで、「あゝ、そんなにあの家庭は乱れているのか」「それほど、まともらぬ会社なのか」と世間の地獄耳はあまりにも敏感すぎるだけに、針が棒になって伝わってしまう。良いことには口が軽くて結構だが、ためにならぬ悪口を、軽々しく言いふらす不見識なことは厳につつしみたい。奥いものにフタは禁物だが、家庭を愛し、会社を愛する人ならば、決して己に矢を向けるような言動はとらないはずである。

（顔人）

民生委員懇談式　平市民生委員協議会は二十九日午後二時から公会堂日本間で開き、三年間の任期を全うした九十九人の委員に感謝状を贈り慰労する。

馬市　当歳馬のセリ市は二十八九日に遠野町で、三十日田人村別当でそれぞれ開く。

インクの保有量 世界一
マジックボール入り
スペアー式 プラチナ オネスト'66
平・TEL・4333 取扱店 岡万年筆店

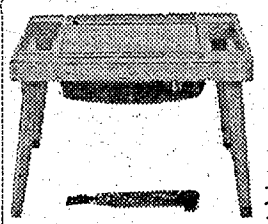

'63年型 ナショナル
電気暖房器
予約を受け付けております
分割払い指定ご相談店
木田電気商会
平市銀座街入口角　電4008

循環器科　レントゲン科
佐藤内科
院長　佐藤　誠
平市松が岡公園入口　電4871

広告マッチ　うちわ　カレンダー
平市大町　弟見家　電五四六九

財団法人 松村病院
院長 松村亨
診療科目
外科　部長 長谷川国男
整形外科　院長 松村亨
皮膚科　部長 豊川保雄
内科　部長 四戸隆太郎
胃腸科　部長 門屋嘉明
呼吸器科　部長 長瀬克慶
小児科　部長 金子甚蔵
神経科　部長 佐藤道
産婦人科　副院長 佐藤稔
精神科　部長 佐藤道
放射線科　部長 四戸隆太郎
（コバルト室）
木　院　平市南町二三電（代）二一六一
舞子浜病院　平市藤間電（高久）六二
城南分院　平市小太郎町

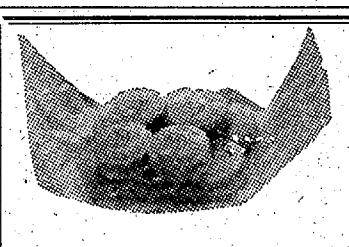
乙女焼
1コ　5円
平市東銀座
電2939　すが波

募集
女子従業員
▽中卒以上二十五才位まで
▽交通費・昼食費支給　委細面談
若干名
磐城市泉駅前
電（磐城）六二七　泉映劇

運転者一名募集▽普通免許所有者▽高給優遇　委細面談
平市才槌小路　色川製材所　電話三三四一番

募集
男女従業員▽通勤可能な方▽履歴書郵送下さい
平市南町五〇　直電野美容商会

石油製品の価格建て直しについてのお願い